

# Eleições 2008

## Instruções do TSE

Atualização até 2.4.2009

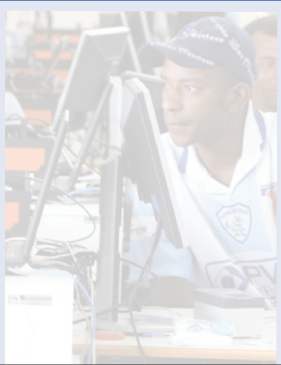

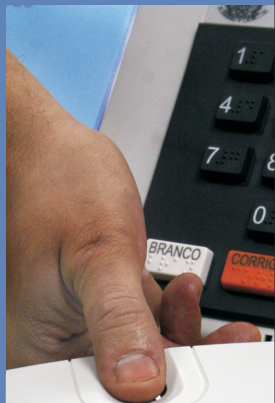
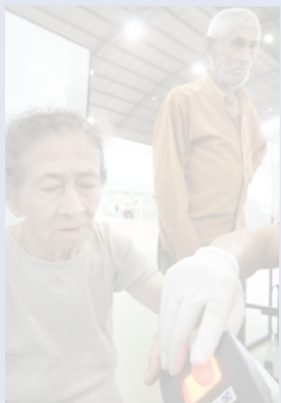
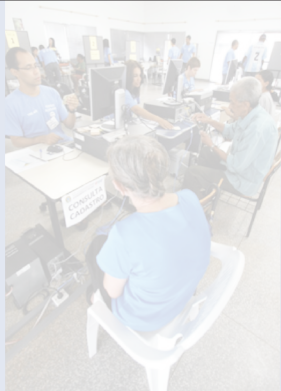

# **ELEIÇÕES 2008**

## **INSTRUÇÕES DO TSE**

**4ª edição**

Atualizada até 2.4.2009

SECRETARIA DE GESTÃO DA INFORMAÇÃO  
BRASÍLIA – 2009

© Tribunal Superior Eleitoral

Secretaria de Gestão da Informação  
Coordenadoria de Jurisprudência  
SAS – Praça dos Tribunais Superiores  
Bloco C, Edifício Sede, Térreo  
70096-900 – Brasília/DF  
Telefone: (61) 3316-3507  
Fac-símile: (61) 3316-3060

Editoração: Coordenadoria de Editoração e Publicações

Brasil. Tribunal Superior Eleitoral.  
Eleições 2008 : instruções do TSE – 4. ed. – Brasília :  
TSE, 2009.  
369 p.

Inclui texto integral da Lei nº 9.504, de 30.9.97.

1. Instruções eleitorais – Resolução – TSE. 2. Instrução  
normativa conjunta-TSE-RFB. 3. Portaria conjunta-TSE/SRF.  
4. Carta-Circular-Bacen. 5. Eleições 2008 – Brasil. I. Título.

CDD 341.280981

# TRIBUNAL SUPERIOR ELEITORAL

PRESIDENTE

Ministro Carlos Ayres Britto

VICE-PRESIDENTE

Ministro Joaquim Barbosa

MINISTROS

Ministro Ricardo Lewandowski

Ministro Felix Fischer

Ministro Fernando Gonçalves

Ministro Marcelo Ribeiro

Ministro Arnaldo Versiani

PROCURADOR-GERAL ELEITORAL

Dr. Roberto Monteiro Gurgel Santos

DIRETOR-GERAL DA SECRETARIA

Dr. Miguel Augusto Fonseca de Campos



# SUMÁRIO

## INSTRUÇÕES DO TSE

INSTRUÇÃO Nº 111 – RESOLUÇÃO Nº 22.579, DE 30.8.2007 Calendário Eleitoral (eleições de 2008).....	11
INSTRUÇÃO Nº 112 – RESOLUÇÃO Nº 22.623, DE 8.11.2007 Dispõe sobre pesquisas eleitorais (eleições de 2008) .....	35
INSTRUÇÃO Nº 113 – RESOLUÇÃO Nº 22.624, DE 13.12.2007 Dispõe sobre representações, reclamações e pedidos de resposta previstos na Lei nº 9.504/97.....	41
INSTRUÇÃO Nº 114 – RESOLUÇÃO Nº 22.712, DE 28.2.2008 Dispõe sobre os atos preparatórios, a recepção de votos, as garantias eleitorais, a totalização dos resultados e a justificativa eleitoral.....	63
INSTRUÇÃO Nº 114 – RESOLUÇÃO Nº 22.713, DE 28.2.2008 Dispõe sobre os procedimentos de identificação biométrica do eleitor e votação nas seções eleitorais dos municípios de Fátima do Sul/MS, Colorado do Oeste/RO e São João Batista/SC.....	115
INSTRUÇÃO Nº 117 – RESOLUÇÃO Nº 22.714, DE 28.2.2008 Dispõe sobre a fiscalização do sistema eletrônico de votação, a votação paralela e a cerimônia de assinatura digital .....	121
INSTRUÇÃO Nº 118 – RESOLUÇÃO Nº 22.715, DE 28.2.2008 Dispõe sobre a arrecadação e a aplicação de recursos por candidatos e comitês financeiros e prestação de contas nas eleições municipais de 2008.....	137

INSTRUÇÃO Nº 119 – RESOLUÇÃO Nº 22.716, DE 28.2.2008 Dispõe sobre os formulários a serem utilizados nas eleições municipais de 2008.....	169
INSTRUÇÃO Nº 120 – RESOLUÇÃO Nº 22.717, DE 28.2.2008 Dispõe sobre a escolha e o registro de candidatos nas eleições municipais de 2008.....	179
INSTRUÇÃO Nº 121 – RESOLUÇÃO Nº 22.718, DE 28.2.2008 Dispõe sobre a propaganda eleitoral e as condutas vedadas aos agentes públicos em campanha eleitoral (eleições de 2008) .....	211
INSTRUÇÃO Nº 122 – RESOLUÇÃO Nº 22.719, DE 28.2.2008 Dispõe sobre as cédulas oficiais de uso contingente para as eleições municipais de 2008 .....	239
INSTRUÇÃO Nº 123 – RESOLUÇÃO Nº 22.830, DE 5.6.2008 Dispõe sobre os modelos dos lacres e seu uso nas urnas, etiquetas de segurança e envelopes com lacres de segurança a serem utilizados nas eleições 2008.....	245
PROCESSO ADMINISTRATIVO Nº 19.889 – RESOLUÇÃO Nº 22.770, DE 17.4.2008 Estabelece normas e procedimentos para a distribuição do arquivo de Registro Digital do Voto para fins de fiscalização, conferência, auditoria, estudo e estatística .....	263
PROCESSO ADMINISTRATIVO Nº 19.939 – RESOLUÇÃO Nº 22.868, DE 24.6.2008 Disciplina as prestações de contas parciais pela Internet.....	265
PROCESSO ADMINISTRATIVO Nº 19.940 – RESOLUÇÃO Nº 22.867, DE 24.6.2008 Dispõe sobre o encaminhamento de extratos bancários eletrônicos à Justiça Eleitoral.....	267
PORTARIA Nº 585, DE 22.8.2008 .....	269
INSTRUÇÃO NORMATIVA Nº 872, DE 26.8.2008 Dispõe sobre a declaração e o recolhimento das contribuições previdenciárias e das contribuições devidas a outras entidades ou fundos,	

decorrentes da contratação de pessoal para prestação de serviços nas campanhas eleitorais ..... 271

INSTRUÇÃO NORMATIVA CONJUNTA-TSE/RFB Nº 838, DE 18.4.2008  
Dispõe sobre atos, perante o Cadastro Nacional da Pessoa Jurídica (CNPJ), dos comitês financeiros de partidos políticos e de candidatos a cargos eletivos..... 273

PORTARIA CONJUNTA-TSE/SRF Nº 74, DE 10.1.2006  
Dispõe sobre o intercâmbio de informações entre o Tribunal Superior Eleitoral e a Secretaria da Receita Federal e dá outras providências ..... 277

CARTA-CIRCULAR-BACEN Nº 3.320, DE 4.6.2008  
Esclarece acerca da abertura, da movimentação e do encerramento de contas de depósitos à vista específicas para a campanha eleitoral de 2008..... 281

CARTA-CIRCULAR-BACEN Nº 3.341, DE 30.9.2008  
Esclarece acerca da remessa de extratos eletrônicos referentes às contas de depósitos à vista específicas para a campanha eleitoral de 2008 e de 2010..... 283

## **LEI DAS ELEIÇÕES**

LEI Nº 9.504, DE 30.9.97  
Estabelece normas para as eleições..... 287



# **INSTRUÇÕES DO TSE**



**INSTRUÇÃO Nº 111**  
**Resolução nº 22.579**  
**Brasília – DF**

Relator: Ministro Ari Pargendler.

**Calendário Eleitoral. Eleições de 2008.**

O Tribunal Superior Eleitoral, usando das atribuições que lhe conferem o art. 23, inciso IX, do Código Eleitoral e o art. 105 da Lei nº 9.504, de 30 de setembro de 1997, resolve expedir a seguinte instrução:

**OUTUBRO DE 2007**

*5 DE OUTUBRO – SEXTA-FEIRA*  
*(UM ANO ANTES)*

1. Data até a qual todos os partidos políticos que pretendam participar das eleições de 2008 devem ter obtido registro de seus estatutos no Tribunal Superior Eleitoral (Lei nº 9.504/97, art. 4º).

2. Data até a qual os candidatos a cargo eletivo nas eleições de 2008 devem ter domicílio eleitoral na circunscrição na qual pretendem concorrer (Lei nº 9.504/97, art. 9º, *caput*).

3. Data até a qual os candidatos a cargo eletivo nas eleições de 2008 devem estar com a filiação deferida no âmbito partidário (Lei nº 9.504/97, art. 9º, *caput*).

**DEZEMBRO DE 2007**

*14 DE DEZEMBRO – SEXTA-FEIRA*

1. Último dia para os tribunais regionais eleitorais designarem, para os municípios onde houver mais de uma zona eleitoral, o(s)

juízo(s) eleitoral(is) que ficará(ão) responsável(is) pelo registro de candidatos e de pesquisas eleitorais com as reclamações e representações a elas pertinentes, pelo exame das prestações de contas, pela propaganda eleitoral com as reclamações e representações a ela pertinentes, bem como pela sua fiscalização e pelas investigações judiciais eleitorais.

- Item 1 com redação dada pelo art. 1º da Res.-TSE nº 22.622/2007.

## **JANEIRO DE 2008**

*1º DE JANEIRO – TERÇA-FEIRA*

1. Data a partir da qual as entidades ou empresas que realizarem pesquisas de opinião pública relativas às eleições ou aos candidatos ficam obrigadas a registrar no juízo eleitoral ao qual compete fazer o registro dos candidatos as informações previstas em lei e em instruções expedidas pelo Tribunal Superior Eleitoral (Lei nº 9.504/97, art. 33, *caput* e § 1º).

2. Data a partir da qual fica proibida a distribuição gratuita de bens, valores ou benefícios por parte da Administração Pública, exceto nos casos de calamidade pública, de estado de emergência ou de programas sociais autorizados em lei e já em execução orçamentária no exercício anterior, casos em que o Ministério Público poderá promover o acompanhamento de sua execução financeira e administrativa (Lei nº 9.504/97, art. 73, § 10).

## **MARÇO DE 2008**

*5 DE MARÇO – QUARTA-FEIRA*

1. Último dia para o Tribunal Superior Eleitoral expedir as instruções relativas às eleições de 2008 (Lei nº 9.504/97, art. 105, *caput*).

## **ABRIL DE 2008**

*5 DE ABRIL – SÁBADO  
(6 MESES ANTES)*

1. Data a partir da qual todos os programas de computador de propriedade do Tribunal Superior Eleitoral, desenvolvidos por ele ou sob sua encomenda,

utilizados nas urnas eletrônicas e nos computadores da Justiça Eleitoral para os processos de votação, apuração e totalização, poderão ter suas fases de especificação e de desenvolvimento acompanhadas por técnicos indicados pelos partidos políticos, pela Ordem dos Advogados do Brasil e pelo Ministério Público (Lei nº 9.504/97, art. 66, § 1º).

8 DE ABRIL – TERÇA-FEIRA  
(180 DIAS ANTES)

1. Último dia para o órgão de direção nacional do partido político publicar, no *Diário Oficial da União*, as normas para a escolha e substituição de candidatos e para a formação de coligações, na hipótese de omissão do estatuto (Lei nº 9.504/97, art. 7º, § 1º).

2. Data a partir da qual, até a posse dos eleitos, é vedado aos agentes públicos fazer, na circunscrição do pleito, revisão geral da remuneração dos servidores públicos que exceda a recomposição da perda de seu poder aquisitivo ao longo do ano da eleição (Lei nº 9.504/97, art. 73, VIII e Resolução nº 22.252, de 20.6.2006).

## MAIO DE 2008

7 DE MAIO – QUARTA-FEIRA  
(151 DIAS ANTES)

1. Último dia para o eleitor requerer inscrição eleitoral ou transferência de domicílio (Lei nº 9.504/97, art. 91, *caput*).

2. Último dia para o eleitor que mudou de residência dentro do município pedir alteração no seu título eleitoral (Código Eleitoral, art. 46, § 3º, II c.c. o art. 91, *caput*, da Lei nº 9.504/97 e Resolução nº 20.166, de 7.4.98).

3. Último dia para o eleitor portador de deficiência solicitar sua transferência para seção eleitoral especial (Lei nº 9.504/97, art. 91, *caput* e Res. nº 21.008/2002, art. 2º).

## JUNHO DE 2008

10 DE JUNHO – TERÇA-FEIRA

1. Data a partir da qual é permitida a realização de convenções destinadas a deliberar sobre coligações e escolher candidatos a prefeito, a vice-prefeito e a vereador (Lei nº 9.504/97, art. 8º, *caput*).

2. Data a partir da qual, até o dia 30 de junho de 2008, dependendo do dia em que os partidos políticos ou coligações escolherem seus candidatos, é vedado às emissoras de rádio e de televisão transmitir programa apresentado ou comentado por candidato escolhido em convenção (Lei nº 9.504/97, art. 45, § 1º).

3. Data a partir da qual os feitos eleitorais terão prioridade para a participação do Ministério Público e dos juízes de todas as justiças e instâncias, ressalvados os processos de *habeas corpus* e mandado de segurança (Lei nº 9.504/97, art. 94, *caput*).

4. Início do período para nomeação dos membros das mesas receptoras para o primeiro e eventual segundo turnos de votação (Resolução nº 21.726, de 27.4.2004).

5. Último dia para fixação, por lei, dos limites de gastos de campanha para os cargos em disputa, observadas as peculiaridades locais (Lei nº 9.504/97, art. 17-A).

- Item 5 acrescido pelo art. 2º da Res.-TSE nº 22.622/2007.

#### 11 DE JUNHO – QUARTA-FEIRA

1. Data a partir da qual caberá a cada partido político fixar o limite de gastos de campanha para os cargos em disputa, comunicando à Justiça Eleitoral, que dará a essas informações ampla publicidade, desde que não fixado por lei (Lei nº 9.504/97, art. 17-A).

- Dia e item 1 acrescidos pelo art. 3º da Res.-TSE nº 22.622/2007.

#### 30 DE JUNHO – SEGUNDA-FEIRA

1. Último dia para a realização de convenções destinadas a deliberar sobre coligações e escolher candidatos a prefeito, a vice-prefeito e a vereador (Lei nº 9.504/97, art. 8º, *caput*).

### JULHO DE 2008

#### 1º DE JULHO – TERÇA-FEIRA

1. [Item revogado pelo art. 10 da Res.-TSE nº 22.622/2007].

2. Data a partir da qual não será veiculada a propaganda partidária gratuita prevista na Lei nº 9.096/95, nem será permitido nenhum tipo de

propaganda política paga no rádio e na televisão (Lei nº 9.504/97, art. 36, § 2º).

3. Data a partir da qual é vedado às emissoras de rádio e de televisão, em programação normal e em noticiário (Lei nº 9.504/97, art. 45, I a VI):

I – transmitir, ainda que sob a forma de entrevista jornalística, imagens de realização de pesquisa ou de qualquer outro tipo de consulta popular de natureza eleitoral em que seja possível identificar o entrevistado ou em que haja manipulação de dados;

II – usar trucagem, montagem ou outro recurso de áudio ou vídeo, que, de qualquer forma, degradem ou ridicularizem candidato, partido político ou coligação, ou produzir ou veicular programa com esse efeito;

III – veicular propaganda política ou difundir opinião favorável ou contrária a candidato, partido político, coligação, a seus órgãos ou representantes;

IV – dar tratamento privilegiado a candidato, partido político ou coligação;

V – veicular ou divulgar filmes, novelas, minisséries ou qualquer outro programa com alusão ou crítica a candidato ou partido político, mesmo que dissimuladamente, exceto programas jornalísticos ou debates políticos;

VI – divulgar nome de programa que se refira a candidato escolhido em convenção, ainda quando preexistente, inclusive se coincidente com o nome de candidato ou com a variação nominal por ele adotada.

5 DE JULHO – SÁBADO  
(TRÊS MESES ANTES)

1. Último dia para os partidos políticos e coligações apresentarem no cartório eleitoral, até as 19 horas, o requerimento de registro de seus candidatos aos cargos de prefeito, vice-prefeito e vereador (Lei nº 9.504/97, art. 11, *caput*).

2. Data a partir da qual são vedadas aos agentes públicos as seguintes condutas (Lei nº 9.504/97, art. 73, V e VI, *a*):

I – nomear, contratar ou de qualquer forma admitir, demitir sem justa causa, suprimir ou readaptar vantagens ou por outros meios dificultar ou impedir o exercício funcional e, ainda, *ex officio*, remover, transferir ou exonerar servidor público, na circunscrição do pleito, até a posse dos eleitos, sob pena de nulidade de pleno direito, ressalvados os casos de:

a) nomeação ou exoneração de cargos em comissão e designação ou dispensa de funções de confiança;

b) nomeação para cargos do Poder Judiciário, do Ministério Público, dos Tribunais ou Conselhos de Contas e dos órgãos da Presidência da República;

c) nomeação dos aprovados em concursos públicos homologados até 5 de julho de 2008;

d) nomeação ou contratação necessária à instalação ou ao funcionamento inadiável de serviços públicos essenciais, com prévia e expressa autorização do chefe do Poder Executivo;

e) transferência ou remoção *ex officio* de militares, de policiais civis e de agentes penitenciários;

II – realizar transferência voluntária de recursos da União aos estados e municípios, e dos estados aos municípios, sob pena de nulidade de pleno direito, ressalvados os recursos destinados a cumprir obrigação formal preexistente para execução de obra ou de serviço em andamento e com cronograma prefixado, e os destinados a atender situações de emergência e de calamidade pública.

3. Data a partir da qual é vedado aos agentes públicos cujos cargos estejam em disputa na eleição (Lei nº 9.504/97, art. 73, VI, *b e c*, e § 3º):

I – com exceção da propaganda de produtos e serviços que tenham concorrência no mercado, autorizar publicidade institucional dos atos, programas, obras, serviços e campanhas dos órgãos públicos municipais, ou das respectivas entidades da administração indireta, salvo em caso de grave e urgente necessidade pública, assim reconhecida pela Justiça Eleitoral;

II – fazer pronunciamento em cadeia de rádio e de televisão, fora do horário eleitoral gratuito, salvo quando, a critério da Justiça Eleitoral, tratar-se de matéria urgente, relevante e característica das funções de governo.

4. Data a partir da qual é vedado aos candidatos aos cargos de prefeito e de vice-prefeito participar de inaugurações de obras públicas (Lei nº 9.504/97, art. 77, *caput*).

5. Data a partir da qual é vedada, na realização de inaugurações, a contratação de *shows* artísticos pagos com recursos públicos (Lei nº 9.504/97, art. 75).

6. Último dia para os tribunais e conselhos de contas tornarem disponível à Justiça Eleitoral relação daqueles que tiveram suas contas relativas ao exercício de cargos ou funções públicas rejeitadas por irregularidade insanável e por decisão irrecorrível do órgão competente, ressalvados os

casos em que a questão estiver sendo submetida à apreciação do Poder Judiciário, ou que haja sentença judicial favorável ao interessado (Lei nº 9.504/97, art. 11, § 5º).

7. Data a partir da qual permanecerão abertos aos sábados, domingos e feriados os cartórios eleitorais e as secretarias dos tribunais eleitorais, em regime de plantão (Lei Complementar nº 64/90, art. 16).

8. Data a partir da qual órgãos e entidades da Administração Pública direta e indireta poderão, quando solicitados pelos tribunais eleitorais, ceder funcionários em casos específicos e de forma motivada pelo período de até 3 meses depois da eleição (Lei nº 9.504/97, art. 94-A).

#### 6 DE JULHO – DOMINGO

1. Data a partir da qual será permitida a propaganda eleitoral (Lei nº 9.504/97, art. 36, *caput*).

2. Data a partir da qual os candidatos, os partidos políticos e as coligações poderão realizar comícios e utilizar aparelhagem de sonorização fixa, das 8 horas às 24 horas (Lei nº 9.504/97, art. 39, § 4º).

3. Data a partir da qual os partidos políticos registrados podem fazer funcionar, das 8 horas às 22 horas, alto-falantes ou amplificadores de som, nas suas sedes ou em veículos (Lei nº 9.504/97, art. 39, § 3º).

4. Último dia para a apresentação do requerimento, nos municípios em que não haja emissora de televisão, pelos órgãos regionais da maioria dos partidos políticos participantes do pleito, para que seja reservado dez por cento do tempo destinado à propaganda eleitoral gratuita para divulgação em rede da propaganda dos candidatos pelas emissoras geradoras que os atingem (Lei nº 9.504/97, art. 48, *caput*).

5. Data a partir da qual, independentemente do critério de prioridade, os serviços telefônicos oficiais ou concedidos farão instalar, nas sedes dos diretórios nacionais, regionais e municipais, devidamente registrados, telefones necessários, mediante requerimento do respectivo presidente e pagamento das taxas devidas (Código Eleitoral, art. 256, § 1º).

#### 7 DE JULHO – SEGUNDA-FEIRA

1. Último dia para os candidatos requererem seus registros perante os cartórios eleitorais, até as 19 horas, caso os partidos políticos ou coligações não os tenham requerido (Lei nº 9.504/97, art. 11, § 4º).

2. Último dia para o eleitor portador de deficiência que tenha solicitado transferência para seção eleitoral especial comunicar ao juiz eleitoral, por escrito, suas restrições e necessidades, a fim de que a Justiça Eleitoral, se possível, providencie os meios e recursos destinados a facilitar-lhe o exercício do voto (Resolução nº 21.008/2002, art. 3º).

*8 DE JULHO – TERÇA-FEIRA*

1. Data a partir da qual o juiz eleitoral designado pelo Tribunal Regional Eleitoral deve convocar os partidos políticos e a representação das emissoras de televisão e de rádio para a elaboração de plano de mídia para uso da parcela do horário eleitoral gratuito a que tenham direito (Lei nº 9.504/97, art. 52).

*14 DE JULHO – SEGUNDA-FEIRA*

1. Último dia para os partidos políticos constituírem os comitês financeiros, observado o prazo de 10 dias úteis após a escolha de seus candidatos em convenção (Lei nº 9.504/97, art. 19, *caput*).

*21 DE JULHO – SEGUNDA-FEIRA*

1. Último dia para os partidos políticos registrarem, perante o juiz eleitoral encarregado do registro dos candidatos, os comitês financeiros, observado o prazo de 5 dias após a respectiva constituição (Lei nº 9.504/97, art. 19, § 3º).

*27 DE JULHO – DOMINGO*  
*(70 DIAS ANTES)*

1. Último dia para que os títulos dos eleitores que requereram inscrição ou transferência estejam prontos (Código Eleitoral, art. 114, *caput*).

2. Último dia para a publicação, no órgão oficial do estado, dos nomes das pessoas indicadas para compor as juntas eleitorais para o primeiro e eventual segundo turnos de votação (Código Eleitoral, art. 36, § 2º).

*30 DE JULHO – QUARTA-FEIRA*  
*(67 DIAS ANTES)*

1. Último dia para os partidos políticos impugnam, em petição fundamentada, os nomes das pessoas indicadas para compor as juntas eleitorais (Código Eleitoral, art. 36, § 2º).

1. Data a partir da qual, até o dia do pleito, o Tribunal Superior Eleitoral poderá requisitar das emissoras de rádio e de televisão até 10 minutos diários, contínuos ou não, que poderão ser somados e usados em dias espaçados, para a divulgação de seus comunicados, boletins e instruções ao eleitorado (Lei nº 9.504/97, art. 93).

## AGOSTO DE 2008

6 DE AGOSTO – QUARTA-FEIRA  
(60 DIAS ANTES)

1. Data a partir da qual é assegurada prioridade postal aos partidos políticos para a remessa da propaganda de seus candidatos registrados (Código Eleitoral, art. 239).

2. Último dia para os órgãos de direção municipal dos partidos políticos preencherem as vagas remanescentes para as eleições proporcionais, no caso de as convenções para a escolha de candidatos não terem indicado o número máximo previsto no artigo 10 da Lei nº 9.504/97 (Lei nº 9.504/97, art. 10, § 5º).

3. Último dia para o pedido de registro de candidatura às eleições proporcionais, na hipótese de substituição; o requerimento, todavia, somente será tempestivo se observado o prazo de até 10 dias contados do fato ou da decisão judicial que deu origem à substituição (Lei nº 9.504/97, art. 13, § 1º e § 3º).

4. Último dia para o pedido de registro de novos candidatos, observado o prazo de 10 dias contados da decisão, na hipótese de anulação da convenção partidária por órgão superior do partido político, quando a deliberação sobre coligações desobedecer às diretrizes estabelecidas pela convenção nacional (Lei nº 9.504/97, art. 7º, § 2º e § 3º).

5. Último dia para a designação da localização das mesas receptoras para o primeiro e eventual segundo turnos de votação (Código Eleitoral, arts. 35, XIII, e 135, *caput*).

6. Último dia para nomeação dos membros das mesas receptoras para o primeiro e eventual segundo turnos de votação (Código Eleitoral, art. 35, XIV).

7. Último dia para a nomeação dos membros das juntas eleitorais para o primeiro e eventual segundo turnos de votação (Código Eleitoral, art. 36, § 1º).

8. Último dia para que o juiz eleitoral mande publicar no jornal oficial, onde houver, e, não havendo, em cartório, as nomeações que tiver feito, fazendo constar da publicação a intimação dos mesários para constituírem as mesas no dia e lugares designados, às 7 horas (Código Eleitoral, art. 120, § 3º).

9. Data em que os partidos políticos e os candidatos são obrigados, durante a campanha eleitoral, a divulgar, pela rede mundial de computadores (Internet), relatório discriminando os recursos em dinheiro ou estimáveis em dinheiro que tenham recebido para financiamento da campanha eleitoral e os gastos que realizarem, em sítio criado pela Justiça Eleitoral para esse fim, exigindo-se a indicação dos nomes dos doadores e os respectivos valores doados somente na prestação de contas final de que tratam os incisos III e IV do artigo 29 da Lei nº 9.504/97 (Lei nº 9.504/97, art. 28, § 4º).

- Item 9 com redação dada pelo art. 4º da Res.-TSE nº 22.622/2007.

10. Último dia para o eleitor que estiver fora do seu domicílio requerer a segunda via do título eleitoral ao juiz da zona em que se encontrar, esclarecendo se vai recebê-la na sua zona ou naquela em que a requereu (Código Eleitoral, art. 53, *caput* e § 4º).

*11 DE AGOSTO – SEGUNDA-FEIRA*  
*(55 DIAS ANTES)*

1. Último dia para os partidos políticos reclamarem da nomeação dos membros das mesas receptoras (Lei nº 9.504/97, art. 63, *caput*).

2. Último dia para os membros das mesas receptoras recusarem a nomeação (Código Eleitoral, art. 120, § 4º).

*12 DE AGOSTO – TERÇA-FEIRA*

1. Último dia para o juiz eleitoral realizar sorteio para a escolha da ordem de veiculação da propaganda de cada partido político ou coligação no primeiro dia do horário eleitoral gratuito (Lei nº 9.504/97, art. 50).

*13 DE AGOSTO – QUARTA-FEIRA*

1. Último dia para o juiz eleitoral decidir sobre as recusas e reclamações contra a nomeação dos membros das mesas receptoras (Lei nº 9.504/97, art. 63, *caput*).

*16 DE AGOSTO – SÁBADO  
(50 DIAS ANTES)*

1. Data em que todos os pedidos de registro de candidatos a prefeito, a vice-prefeito e a vereador, mesmo os impugnados, devem estar julgados pelo juiz eleitoral e publicadas as respectivas decisões (Lei Complementar nº 64/90, art. 3º e seguintes).

2. Último dia para os partidos políticos recorrerem da decisão do juiz eleitoral sobre a nomeação dos membros da mesa receptora (Lei nº 9.504/97, art. 63, § 1º).

3. Último dia para os responsáveis por todas as repartições, órgãos e unidades do serviço público oficiarem ao juiz eleitoral, informando o número, a espécie e a lotação dos veículos e embarcações de que dispõem para o primeiro e eventual segundo turnos de votação (Lei nº 6.091/74, art. 3º).

*19 DE AGOSTO – TERÇA-FEIRA*

1. Início do período da propaganda eleitoral gratuita no rádio e na televisão (Lei nº 9.504/97, art. 47, *caput*).

2. Último dia para os tribunais regionais eleitorais decidirem sobre os recursos interpostos contra a nomeação dos membros das mesas receptoras (Lei nº 9.504/97, art. 63, § 1º).

*26 DE AGOSTO – TERÇA-FEIRA  
(40 DIAS ANTES)*

1. Último dia para os diretórios regionais dos partidos políticos indicarem integrantes da Comissão Especial de Transporte e Alimentação para o primeiro e eventual segundo turnos de votação (Lei nº 6.091/74, art. 15).

28 DE AGOSTO – QUINTA-FEIRA

1. Último dia para verificação das fotos e dados que constarão na urna eletrônica por parte dos candidatos, partidos políticos ou coligações.

30 DE AGOSTO – SÁBADO

1. Último dia para os candidatos, partidos políticos ou coligações substituírem a foto que será utilizada na urna eletrônica.

**SETEMBRO DE 2008**

5 DE SETEMBRO – SEXTA-FEIRA

(30 DIAS ANTES)

1. Último dia para entrega dos títulos eleitorais resultantes dos pedidos de inscrição ou de transferência (Código Eleitoral, art. 69, *caput*).

2. Último dia para o juiz eleitoral comunicar ao Tribunal Regional Eleitoral os nomes dos escrutinadores e dos componentes da junta nomeados e publicar, mediante edital, a composição do órgão (Código Eleitoral, art. 39).

3. Último dia para a instalação da Comissão Especial de Transporte e Alimentação (Lei nº 6.091/74, art. 14).

4. Último dia para a requisição de veículos e embarcações aos órgãos ou unidades do serviço público para o primeiro e eventual segundo turnos de votação (Lei nº 6.091/74, art. 3º, § 2º).

5. Último dia para os tribunais regionais eleitorais designarem, em sessão pública, a comissão de auditoria para verificação do funcionamento das urnas eletrônicas, por meio de votação paralela (Resolução nº 21.127, de 20.6.2002).

6. Último dia de publicação, pelo juiz eleitoral, para uso na votação e apuração, de lista organizada em ordem alfabética, formada pelo nome completo de cada candidato e pelo nome que deve constar da urna eletrônica, também em ordem alfabética, seguidos da respectiva legenda e número (Resolução nº 21.607, de 3.2.2004, e Resolução nº 21.650, de 4.3.2004).

*6 DE SETEMBRO – SÁBADO*

1. Data em que todos os recursos sobre pedidos de registro de candidatos devem estar julgados pelos tribunais regionais eleitorais e publicadas as respectivas decisões (Lei Complementar nº 64/90, art. 3º e seguintes).

2. Data em que os partidos políticos e os candidatos são obrigados, durante a campanha eleitoral, a divulgar, pela rede mundial de computadores (Internet), relatório discriminando os recursos em dinheiro campanha eleitoral e os gastos que realizarem, em sítio criado pela Justiça Eleitoral para esse fim, exigindo-se a indicação dos nomes dos doadores e os respectivos valores doados somente na prestação de contas final de que tratam os incisos III e IV do artigo 29 da Lei nº 9.504/97 (Lei nº 9.504/97, art. 28, § 4º).

- Item 2 com redação dada pelo art. 5º da Res.-TSE nº 22.622/2007.

*8 DE SETEMBRO – SEGUNDA-FEIRA*

1. Último dia para os partidos políticos oferecerem impugnação motivada aos nomes dos escrutinadores e aos componentes da junta nomeados, constantes do edital publicado (Código Eleitoral, art. 39).

2. Último dia para os partidos políticos e coligações impugnarem a indicação de componente da comissão de auditoria para verificação do funcionamento das urnas eletrônicas por meio de votação paralela (Resolução nº 21.720/2004, art. 4º).

*15 DE SETEMBRO – SEGUNDA-FEIRA  
(20 DIAS ANTES)*

1. Último dia para o Tribunal Superior Eleitoral apresentar aos partidos políticos os programas de computador a serem utilizados nas eleições (Lei nº 9.504/97, art. 66, § 2º).

2. Último dia para a instalação da Comissão de Auditoria, para verificação do funcionamento das urnas eletrônicas por meio de votação paralela (Resolução nº 21.127, de 20.6.2002).

20 DE SETEMBRO – SÁBADO  
(15 DIAS ANTES)

1. Data a partir da qual nenhum candidato poderá ser detido ou preso, salvo em flagrante delito (Código Eleitoral, art. 236, § 1º).

2. Último dia para os partidos políticos e coligações impugnarem os programas de computador a serem utilizados nas eleições (Lei nº 9.504/97, art. 66, § 3º).

3. Último dia para a requisição de funcionários e instalações destinados aos serviços de transporte e alimentação de eleitores no primeiro e eventual segundo turnos de votação (Lei nº 6.091/74, art. 1º, § 2º).

4. Data em que deve ser divulgado o quadro geral de percursos e horários programados para o transporte de eleitores para o primeiro e eventual segundo turnos de votação (Lei nº 6.091/74, art. 4º).

5. Último dia para os partidos políticos e coligações indicarem, perante os juízos eleitorais, o nome dos fiscais que estarão habilitados a fiscalizar os trabalhos de votação durante o pleito municipal.

- Item 5 acrescido pelo art. 1º da Res.-TSE nº 22.895/2008.

23 DE SETEMBRO – TERÇA-FEIRA  
(12 DIAS ANTES)

1. Último dia para a reclamação contra o quadro geral de percursos e horários programados para o transporte de eleitores no primeiro e eventual segundo turnos de votação (Lei nº 6.091/74, art. 4º, § 2º).

25 DE SETEMBRO – QUINTA-FEIRA  
(10 DIAS ANTES)

1. Data em que todos os recursos sobre pedidos de registro de candidatas devem estar julgados pelo Tribunal Superior Eleitoral e publicadas as respectivas decisões (Lei Complementar nº 64/90, art. 3º e seguintes).

2. Último dia para o eleitor requerer a segunda via do título eleitoral (Código Eleitoral, art. 52, *caput*).

3. Último dia para o juiz eleitoral comunicar aos chefes das repartições públicas e aos proprietários, arrendatários ou administradores das

propriedades particulares, a resolução de que serão os respectivos edifícios, ou parte deles, utilizados para o funcionamento das mesas receptoras no primeiro e eventual segundo turnos de votação (Código Eleitoral, art. 137).

26 DE SETEMBRO – SEXTA-FEIRA  
(9 DIAS ANTES)

1. Último dia para o juiz eleitoral decidir as reclamações contra o quadro geral de percursos e horários para o transporte de eleitores, devendo, em seguida, divulgar, pelos meios disponíveis, o quadro definitivo (Lei nº 6.091/74, art. 4º, § 3º e § 4º).

30 DE SETEMBRO – TERÇA-FEIRA  
(5 DIAS ANTES)

1. Data a partir da qual e até 48 horas depois do encerramento da eleição, nenhum eleitor poderá ser preso ou detido, salvo em flagrante delito, ou em virtude de sentença criminal condenatória por crime inafiançável, ou, ainda, por desrespeito a salvo-conduto (Código Eleitoral, art. 236, *caput*).

2. Último dia para os partidos políticos e coligações indicarem aos juízes eleitorais representantes para o Comitê Interpartidário de Fiscalização, bem como os nomes das pessoas autorizadas a expedir as credenciais para fiscais e delegados (Lei nº 9.504/97, art. 65).

## **OUTUBRO DE 2008**

2 DE OUTUBRO – QUINTA-FEIRA  
(3 DIAS ANTES)

1. Data a partir da qual o juiz eleitoral ou o presidente da mesa receptora poderá expedir salvo-conduto em favor de eleitor que sofrer violência moral ou física na sua liberdade de votar (Código Eleitoral, art. 235).

2. Último dia para a divulgação da propaganda eleitoral gratuita no rádio e na televisão (Lei nº 9.504/97, art. 47, *caput*).

3. Último dia para propaganda política mediante reuniões públicas ou promoção de comícios e utilização de aparelhagem de sonorização fixa,

entre as 8 horas e as 24 horas (Código Eleitoral, art. 240, p. único e Lei nº 9.504/97, art. 39, § 4º e § 5º, I).

- Item 3 com redação dada pelo art. 1º da Res.-TSE nº 22.762/2008.

4. Último dia para a realização de debates (Resolução nº 22.452, de 17.10.2006).

5. Último dia para o juiz eleitoral remeter ao presidente da mesa receptora o material destinado à votação (Código Eleitoral, art. 133).

*3 DE OUTUBRO – SEXTA-FEIRA  
(2 DIAS ANTES)*

1. Último dia para a divulgação paga, na imprensa escrita, de propaganda eleitoral, no espaço máximo, por edição, para cada candidato, partido político ou coligação, de um oitavo de página de jornal padrão e um quarto de página de revista ou tablóide (Lei nº 9.504/97, art. 43, *caput*).

2. Último dia para propaganda eleitoral em páginas institucionais na Internet (Resolução nº 22.460, de 26.10.2006).

3. Data em que o presidente da mesa receptora que não tiver recebido o material destinado à votação deverá diligenciar para o seu recebimento (Código Eleitoral, art. 133, § 2º).

*4 DE OUTUBRO – SÁBADO  
(1 DIA ANTES)*

1. [Item revogado pelo art. 1º da Res.-TSE nº 22.661/2007].

2. Último dia para entrega da segunda via do título eleitoral (Código Eleitoral, art. 69, parágrafo único).

3. Último dia para a propaganda eleitoral mediante alto-falantes ou amplificadores de som, entre as 8 horas e as 22 horas (Lei nº 9.504/97, art. 39, § 3º e § 5º, I).

- Item 3 com redação dada pelo art. 2º da Res.-TSE nº 22.762/2008.

4. Último dia para a promoção de carreatas e distribuição de material de propaganda política (Lei nº 9.504/97, art. 39, § 5º, I e III).

5 DE OUTUBRO – DOMINGO  
DIA DAS ELEIÇÕES  
(LEI Nº 9.504, ART. 1ª, CAPUT).

Às 7 horas

Instalação da seção eleitoral (Código Eleitoral, art. 142).

Às 8 horas

Início da votação (Código Eleitoral, art. 144).

Às 17 horas

Encerramento da votação (Código Eleitoral, arts. 144 e 153).

Depois das 17 horas

Emissão do boletim de urna e início da apuração e da totalização dos resultados.

7 DE OUTUBRO – TERÇA-FEIRA

1. Término do prazo, às 17 horas, do período de validade do salvo-conduto expedido pelo juiz eleitoral ou presidente da mesa receptora (Código Eleitoral, art. 235, parágrafo único).

2. Último dia do período em que nenhum eleitor poderá ser preso ou detido, salvo em flagrante delito, ou em virtude de sentença criminal condenatória por crime inafiançável, ou, ainda, por desrespeito a salvo-conduto (Código Eleitoral, art. 236, *caput*).

3. Início da propaganda eleitoral do segundo turno (Código Eleitoral, art. 240, parágrafo único).

4. Data a partir da qual será permitida a propaganda eleitoral mediante alto-falantes ou amplificadores de som, entre as 8 horas e as 22 horas, bem como a promoção de comício ou utilização de aparelhagem de sonorização fixa, entre as 8 horas e as 24 horas (Código Eleitoral, art. 240, parágrafo único c.c. Lei nº 9.504/97, art. 39, § 3º, § 4º e § 5º, I).

5. Data a partir da qual será permitida a promoção de carreata e distribuição de material de propaganda política (Código Eleitoral, art. 240, parágrafo único c.c. Lei nº 9.504/97, art. 39, § 5º, I e III).

8 DE OUTUBRO – QUARTA-FEIRA

1. Último dia para o mesário que abandonar os trabalhos durante a votação apresentar ao juiz eleitoral sua justificativa (Código Eleitoral, art. 124, § 4º).

*10 DE OUTUBRO – SEXTA-FEIRA*

1. Último dia para conclusão dos trabalhos de apuração pelas juntas eleitorais.

*11 DE OUTUBRO – SÁBADO*  
*(15 DIAS ANTES)*

1. Último dia para o juiz eleitoral divulgar o resultado da eleição para prefeito e vice-prefeito e proclamar os eleitos, se obtida a maioria absoluta de votos, nos municípios com mais de duzentos mil eleitores, ou os dois candidatos mais votados (Resolução nº 21.650, de 4.3.2004).

2. Data a partir da qual nenhum candidato que participará do segundo turno de votação poderá ser detido ou preso, salvo em flagrante delito (Código Eleitoral, art. 236, § 1º).

3. Data a partir da qual, nos municípios em que não houver votação em segundo turno, os cartórios eleitorais não mais permanecerão abertos aos sábados, domingos e feriados, e as decisões, salvo as relativas à prestação de contas de campanha, não mais serão publicadas em cartório.

4. Data a partir da qual, nos estados em que não houver votação em segundo turno, as secretarias dos tribunais regionais eleitorais não mais permanecerão abertas aos sábados, domingos e feriados e as decisões não mais serão publicadas em sessão.

*13 DE OUTUBRO – SEGUNDA-FEIRA*

1. Último dia para o início do período de propaganda eleitoral gratuita, no rádio e na televisão, relativo ao segundo turno (Lei nº 9.504/97, art. 49, *caput*).

*21 DE OUTUBRO – TERÇA-FEIRA*  
*(5 DIAS ANTES)*

1. Data a partir da qual e até 48 horas depois do encerramento da eleição nenhum eleitor poderá ser preso ou detido, salvo em flagrante delito, ou em virtude de sentença criminal condenatória por crime inafiançável, ou, ainda, por desrespeito a salvo-conduto (Código Eleitoral, art. 236, *caput*).

23 DE OUTUBRO – QUINTA-FEIRA  
(3 DIAS ANTES)

1. Início do prazo de validade do salvo-conduto expedido pelo juiz eleitoral ou presidente da mesa receptora (Código Eleitoral, art. 235, parágrafo único).

2. Último dia para propaganda política mediante reuniões públicas ou promoção de comícios e utilização de aparelhagem de sonorização fixa, entre as 8 horas e as 24 horas (Código Eleitoral, art. 240, p. único e Lei nº 9.504/97, art. 39, § 4º e § 5º, I).

- Item 2 com redação dada pelo art. 3º da Res.-TSE nº 22.762/2008.

3. Último dia para o juiz eleitoral remeter ao presidente da mesa receptora o material destinado à votação (Código Eleitoral, art. 133).

24 DE OUTUBRO – SEXTA-FEIRA  
(2 DIAS ANTES)

1. Último dia para a divulgação da propaganda eleitoral gratuita no rádio e na televisão (Lei nº 9.504/97, art. 49, *caput*).

2. Último dia para a divulgação paga, na imprensa escrita, de propaganda eleitoral, no espaço máximo, por edição, para cada candidato, partido político ou coligação, de um oitavo de página de jornal padrão e um quarto de página de revista ou tablóide (Lei nº 9.504/97, art. 43, *caput*).

3. Último dia para a realização de debates (Resolução nº 22.452, de 17.10.2006).

4. Último dia para propaganda eleitoral em páginas institucionais na Internet (Resolução nº 22.460, de 26.10.2006).

5. Data em que o presidente da mesa receptora que não tiver recebido o material destinado à votação deverá diligenciar para o seu recebimento (Código Eleitoral, art. 133, § 2º).

25 DE OUTUBRO – SÁBADO  
(1 DIA ANTES)

1. Último dia para a propaganda eleitoral mediante alto-falantes ou amplificadores de som, entre as 8 horas e as 22 horas (Lei nº 9.504/97, art. 39, § 3º e § 5º, I).

- Item 1 com redação dada pelo art. 4º da Res.-TSE nº 22.762/2008.

2. Último dia para a promoção de carreata e distribuição de material de propaganda política (Lei nº 9.504/97, art. 39, § 5º, I e III).

*26 DE OUTUBRO – DOMINGO*  
*DIA DA ELEIÇÃO*  
(*LEI Nº 9.504/97, ART. 2º, § 1º*).

Às 7 horas

Instalação da seção eleitoral (Código Eleitoral, art. 142).

Às 8 horas

Início da votação (Código Eleitoral, art. 144).

Às 17 horas

Encerramento da votação (Código Eleitoral, arts. 144 e 153).

Depois das 17 horas

Emissão do boletim de urna e início da apuração e da totalização dos resultados.

*28 DE OUTUBRO – TERÇA-FEIRA*

1. Término do prazo, às 17 horas, do período de validade do salvo-conduto expedido pelo juiz eleitoral ou pelo presidente da mesa receptora (Código Eleitoral, art. 235, parágrafo único).

2. Último dia do período em que nenhum eleitor poderá ser preso ou detido, salvo em flagrante delito, ou em virtude de sentença criminal condenatória por crime inafiançável, ou, ainda, por desrespeito a salvo-conduto (Código Eleitoral, art. 236, *caput*).

*29 DE OUTUBRO – QUARTA-FEIRA*

1. Último dia para o mesário que abandonou os trabalhos durante a votação de 26 de outubro apresentar justificativa ao juiz eleitoral (Código Eleitoral, art. 124, § 4º).

*31 DE OUTUBRO – SEXTA-FEIRA*

1. Último dia em que os feitos eleitorais terão prioridade para a participação do Ministério Público e dos juízes de todas as justiças e

instâncias, ressalvados os processos de *habeas corpus* e mandado de segurança (Lei nº 9.504/97, art. 94, *caput*).

## NOVEMBRO DE 2008

### 4 DE NOVEMBRO – TERÇA-FEIRA

1. Último dia para a retirada da propaganda relativa às eleições nos municípios em que não houve votação em segundo turno (Resolução nº 21.610/2004, art. 85).
2. Último dia para encaminhamento da prestação de contas pelos candidatos às eleições proporcionais que optarem por fazê-lo diretamente à Justiça Eleitoral (Lei nº 9.504/97, art. 29, § 1º).
3. Último dia para os comitês financeiros encaminharem ao juiz eleitoral as prestações de contas referentes ao primeiro turno, salvo as dos candidatos que concorreram no segundo turno das eleições (Lei nº 9.504/97, art. 29, III e IV).
4. Último dia para o pagamento de aluguel de veículos e embarcações referente à votação de 5 de outubro, caso não tenha havido votação em segundo turno (Lei nº 6.091/74, art. 2º, parágrafo único).
5. Último dia para o mesário que faltou à votação de 5 de outubro apresentar justificativa ao juiz eleitoral (Código Eleitoral, art. 124).

### 5 DE NOVEMBRO – QUARTA-FEIRA

1. Último dia para o encerramento dos trabalhos de apuração pelas juntas eleitorais (Código Eleitoral, art. 159, e Lei nº 6.996/82, art. 14).

### 13 DE NOVEMBRO – QUINTA-FEIRA

1. Último dia para o juiz eleitoral divulgar o resultado da eleição proporcional para vereador e proclamar os candidatos eleitos.
2. Último dia para o juiz eleitoral divulgar o resultado da eleição majoritária de 26 de outubro e proclamar os candidatos eleitos.
3. Data a partir da qual os cartórios e as secretarias dos tribunais **regionais** eleitorais não mais permanecerão abertos aos sábados, domingos e feriados, e as decisões, salvo as referentes às prestações

de contas de campanha, não mais serão publicadas em cartório ou em sessão.

- Item 3 com redação dada pelo art. 1º da Res.-TSE nº 22.971/2008.

*25 DE NOVEMBRO – TERÇA-FEIRA  
(30 DIAS APÓS O 2º TURNO)*

1. Último dia para a retirada da propaganda relativa às eleições nos municípios em que houve votação em segundo turno (Resolução nº 21.610/2004, art. 85).

- Item 1 com redação dada pelo art. 8º da Res.-TSE nº 22.622/2007.

2. Último dia para os comitês financeiros encaminharem aos juízes eleitorais as prestações de contas dos candidatos que concorreram no segundo turno (Lei nº 9.504/97, art. 29, IV).

3. Último dia para pagamento do aluguel de veículos e embarcações referente às eleições de 2008, nos municípios onde tenha havido votação em segundo turno (Lei nº 6.091/74, art. 2º, parágrafo único).

4. Último dia para o mesário que faltou à votação de 26 de outubro apresentar justificativa ao juiz eleitoral (Código Eleitoral, art. 124, *caput*).

## **DEZEMBRO DE 2008**

*4 DE DEZEMBRO – QUINTA-FEIRA*

1. Último dia para o eleitor que deixou de votar no dia 5 de outubro apresentar justificativa ao juiz eleitoral (Lei nº 6.091/74, art. 7º).

*10 DE DEZEMBRO – QUARTA-FEIRA*

1. Último dia para a publicação em cartório da decisão que julgar as contas de todos os candidatos eleitos (Lei nº 9.504/97, art. 30, § 1º).

- Item 1 com redação dada pelo art. 9º da Res.-TSE nº 22.622/2007.

*18 DE DEZEMBRO – QUINTA-FEIRA*

1. Último dia para a diplomação dos eleitos.

2. Data a partir da qual o Tribunal Superior Eleitoral não mais permanecerá aberto aos sábados, domingos e feriados, e as decisões não mais serão publicadas em sessão.

- Item 2 acrescido pelo art. 2º da Res.-TSE nº 22.971/2008.

*26 DE DEZEMBRO – SEXTA-FEIRA*

1. Último dia para o eleitor que deixou de votar no dia 26 de outubro apresentar justificativa ao juiz eleitoral (Lei nº 6.091/74, art. 7º).

### **JUNHO DE 2009**

*16 DE JUNHO – TERÇA-FEIRA*

1. [Item revogado pelo art. 5º da Res.-TSE nº 22.762/2008].

Brasília, 30 de agosto de 2007.

Ministro MARCO AURÉLIO, presidente – Ministro ARI PARGENDLER, relator – Ministro CEZAR PELUSO – Ministro CARLOS AYRES BRITTO – Ministro JOSÉ DELGADO – Ministro CAPUTO BASTOS – Ministro GERARDO GROSSI.

---

Publicada no *DJ* de 10.9.2007.



**INSTRUÇÃO Nº 112**  
**Resolução nº 22.623**  
**Brasília – DF**

Relator: Ministro Ai Pargendler.

**Dispõe sobre pesquisas eleitorais (eleições de 2008).**

O Tribunal Superior Eleitoral, usando das atribuições que lhe conferem o art. 23, inciso IX, do Código Eleitoral e o art. 105 da Lei nº 9.504, de 30 de setembro de 1997, resolve expedir a seguinte instrução:

**CAPÍTULO I**  
**DISPOSIÇÕES PRELIMINARES**

Art. 1º A partir de 1º de janeiro de 2008, as entidades e empresas que realizarem pesquisas de opinião pública relativas às eleições ou aos candidatos, para conhecimento público, são obrigadas, para cada pesquisa, a registrar no juízo eleitoral ao qual compete fazer o registro dos candidatos, com no mínimo cinco dias de antecedência da divulgação, as seguintes informações (Lei nº 9.504/97, art. 33, I a VII, e § 1º):

- I – quem contratou a pesquisa;
- II – valor e origem dos recursos despendidos no trabalho;
- III – metodologia e período de realização da pesquisa;
- IV – plano amostral e ponderação quanto a sexo, idade, grau de instrução e nível econômico do entrevistado; área física de realização do trabalho, intervalo de confiança e margem de erro;
- V – sistema interno de controle e verificação, conferência e fiscalização da coleta de dados e do trabalho de campo;
- VI – questionário completo aplicado ou a ser aplicado;
- VII – nome de quem pagou pela realização do trabalho;

VIII – contrato social, estatuto social ou inscrição como empresário, que comprove o regular registro da empresa, com a qualificação completa dos responsáveis legais, razão social ou denominação, número de inscrição no Cadastro Nacional da Pessoa Jurídica (CNPJ), endereço, número de fac-símile ou endereço de correio eletrônico em que receberão notificações e comunicados da Justiça Eleitoral;

IX – nome do estatístico responsável pela pesquisa – e o número de seu registro no competente Conselho Regional de Estatística –, que assinará o plano amostral de que trata o inciso IV retro e rubricará todas as folhas (Decreto nº 62.497/68, art. 11);

X – número do registro da empresa responsável pela pesquisa no Conselho Regional de Estatística (Decreto nº 80.404/77).

§ 1º Recebida a documentação a que se refere o *caput* deste artigo, o juízo eleitoral fará autuar o pedido de registro na classe Petição e dar-lhe-á um número, que será obrigatoriamente consignado na oportunidade da divulgação dos resultados da pesquisa.

§ 2º Até 24 horas contadas da divulgação do respectivo resultado, o pedido de registro será complementado pela entrega dos dados relativos aos municípios e bairros abrangidos pela pesquisa; na ausência de delimitação do bairro, será identificada a área em que foi realizada a pesquisa.

§ 3º O arquivamento da documentação a que se refere o inciso VIII deste artigo, no cartório eleitoral, dispensa sua apresentação a cada pedido de registro de pesquisa, sendo, entretanto, obrigatória a informação de qualquer alteração superveniente.

Art. 2º A partir de 5 de julho de 2008, nas pesquisas realizadas mediante apresentação da relação de candidatos ao entrevistado, deverá constar o nome de todos aqueles que tenham solicitado registro de candidatura.

## **CAPÍTULO II** **DO REGISTRO DAS PESQUISAS ELEITORAIS**

### ***Seção I*** ***Do Processamento do Registro das Pesquisas Eleitorais***

Art. 3º O juiz eleitoral determinará imediatamente a afixação, no local de costume, de aviso comunicando o registro das informações a que se refere o artigo 1º desta resolução, colocando-as à disposição dos partidos

políticos ou coligações com candidatos ao pleito, os quais a elas terão livre acesso pelo prazo de 30 dias (Lei nº 9.504/97, art. 33, § 2º).

Art. 4º O pedido de registro poderá ser enviado por fac-símile, ficando dispensado o encaminhamento do texto original.

§ 1º Nos cartórios eleitorais onde houver aparelhos de fac-símile, o chefe tornará público o fato mediante a afixação de aviso em quadro próprio, com os números de telefone disponíveis.

§ 2º O envio do requerimento por via eletrônica e sua tempestividade serão de inteira responsabilidade do remetente, correndo por sua conta e risco eventuais defeitos.

§ 3º O chefe do cartório eleitoral providenciará cópia dos documentos recebidos, a qual permanecerá nos autos.

## ***Seção II*** ***Da Divulgação dos Resultados***

Art. 5º Na divulgação dos resultados de pesquisas, atuais ou não, serão obrigatoriamente informados:

I – o período de realização da coleta de dados;

II – a margem de erro;

III – o número de entrevistas;

IV – o nome da entidade ou empresa que a realizou, e, se for o caso, de quem a contratou;

V – o número do processo de registro da pesquisa.

Art. 6º As pesquisas realizadas em data anterior ao dia das eleições poderão ser divulgadas a qualquer momento, inclusive no dia das eleições (Constituição Federal, art. 220, § 1º).

Art. 7º As pesquisas realizadas no dia das eleições podem ser divulgadas a partir das 17 horas (horário local) nos municípios em que a votação já estiver encerrada.

Art. 8º Mediante requerimento ao juiz eleitoral, os partidos políticos poderão ter acesso ao sistema interno de controle, verificação e fiscalização da coleta de dados das entidades e das empresas que divulgaram pesquisas de opinião relativas aos candidatos e às eleições, incluídos os referentes à identificação dos entrevistadores e, por meio de escolha livre e aleatória de planilhas individuais, mapas ou equivalentes, confrontar e conferir os dados publicados, preservada a identidade dos entrevistados (Lei nº 9.504/97, art. 34, § 1º).

Parágrafo único. Quando o local em que se compilou o resultado da pesquisa não coincidir com o município em que esta foi efetuada, as empresas colocarão à disposição dos interessados, na sede desse município, o relatório entregue ao cliente e o modelo do questionário aplicado, para facilitar a conferência dos dados publicados.

### ***Seção III*** ***Das Impugnações***

Art. 9º O Ministério Público Eleitoral, os candidatos e os partidos políticos ou coligações estão legitimados para impugnar o registro e/ou divulgação de pesquisas eleitorais perante o juízo competente, quando não atendidas as exigências contidas nesta resolução e na Lei nº 9.504/97 (Lei nº 9.504/97, art. 96, *caput*).

Art. 10. Havendo impugnação, o pedido de registro será convertido em representação, e o chefe do cartório eleitoral notificará imediatamente o representado, preferencialmente por fac-símile ou correio eletrônico, para apresentar defesa em 48 horas (Lei nº 9.504/97, art. 96, *caput* e § 5º).

### **CAPÍTULO III** **DA PENALIDADE ADMINISTRATIVA**

Art. 11. A divulgação de pesquisa sem o prévio registro das informações constantes do artigo 1º sujeita os responsáveis à multa no valor de R\$53.205,00 (cinquenta e três mil duzentos e cinco reais) a R\$106.410,00 (cento e seis mil quatrocentos e dez reais) (Lei nº 9.504/97, art. 33, § 3º).

### **CAPÍTULO IV** **DAS DISPOSIÇÕES PENAIS**

Art. 12. A divulgação de pesquisa fraudulenta constitui crime, punível com detenção de seis meses a um ano e multa no valor de R\$53.205,00 (cinquenta e três mil duzentos e cinco reais) a R\$106.410,00 (cento e seis mil quatrocentos e dez reais) (Lei nº 9.504/97, art. 33, § 4º).

Art. 13. O não-cumprimento do disposto no artigo 8º desta resolução ou qualquer ato que vise retardar, impedir ou dificultar a ação fiscalizadora dos partidos políticos constitui crime, punível com detenção de seis meses a um

ano, com a alternativa de prestação de serviços à comunidade pelo mesmo prazo, e multa no valor de R\$10.641,00 (dez mil seiscentos e quarenta e um reais) a R\$21.282,00 (vinte e um mil duzentos e oitenta e dois reais) (Lei nº 9.504/97, art. 34, § 2º).

Parágrafo único. A comprovação de irregularidade nos dados publicados sujeita os responsáveis às penas mencionadas no *caput*, sem prejuízo da obrigatoriedade da veiculação dos dados corretos no mesmo espaço, local, horário, página, caracteres e outros elementos de destaque, de acordo com o veículo usado (Lei nº 9.504/97, art. 34, § 3º).

Art. 14. Pelos crimes definidos nos artigos 12 e 13 desta resolução, serão responsabilizados penalmente os representantes legais da empresa ou entidade de pesquisa e do órgão veiculador (Lei nº 9.504/97, art. 35).

## **CAPÍTULO V**

### **DISPOSIÇÕES FINAIS**

Art. 15. Na divulgação dos resultados de enquetes ou sondagens, deverá ser informado não se tratar de pesquisa eleitoral, descrita no art. 33 da Lei nº 9.504/97, mas de mero levantamento de opiniões, sem controle de amostra, o qual não utiliza método científico para sua realização, dependendo, apenas, da participação espontânea do interessado.

Parágrafo único. A divulgação de resultados de enquetes ou sondagens sem o esclarecimento previsto no *caput* será considerada divulgação de pesquisa eleitoral sem registro, autorizando a aplicação das sanções previstas nesta resolução.

Art. 16. Esta resolução entrará em vigor na data de sua publicação.  
Brasília, 8 de novembro de 2007.

Ministro MARCO AURÉLIO, presidente – Ministro ARI PARGENDLER, relator – Ministro CEZAR PELUSO – Ministro JOAQUIM BARBOSA – Ministro JOSÉ DELGADO – Ministro MARCELO RIBEIRO – Ministro ARNALDO VERSIANI.

---

Publicada no *DJ* de 6.12.2007.



**INSTRUÇÃO Nº 113**  
**Resolução nº 22.624**  
**Brasília – DF**

Relator: Ministro Ari Pargendler.

**Dispõe sobre representações, reclamações e pedidos de resposta previstos na Lei nº 9.504/97.**

O Tribunal Superior Eleitoral, usando das atribuições que lhe conferem o artigo 23, inciso IX, do Código Eleitoral e o artigo 105 da Lei nº 9.504, de 30 de setembro de 1997, resolve expedir a seguinte instrução:

**CAPÍTULO I**  
**DISPOSIÇÕES INICIAIS**

Art. 1º A presente resolução disciplina o processamento das representações e das reclamações previstas na Lei nº 9.504/97, bem como os pedidos de resposta, salvo aquelas de que trata o artigo 23, *caput*, desta resolução.

Parágrafo único. O procedimento é único, salvo as seguintes regras especiais atinentes ao pedido de resposta: a do artigo 6º que assina prazo de defesa em face da petição inicial; a do artigo 11 que prevê prazo para a decisão de primeiro grau; a do artigo 20, § 1º, que estipula prazo para o julgamento do recurso no Tribunal Regional Eleitoral; a do artigo 22 que prevê prazo para a interposição do recurso especial, dispensa o juízo de admissibilidade e determina a intimação do recorrido para o oferecimento de contra-razões.

Art. 2º As reclamações ou as representações poderão ser feitas por qualquer partido político, coligação, candidato ou pelo Ministério Público e devem dirigir-se aos juizes eleitorais (Lei nº 9.504/97, art. 96, *caput* e inciso I).

§ 1º Nos municípios com mais de uma zona eleitoral, o Tribunal Regional Eleitoral designará, até o dia 14 de dezembro de 2007, um ou mais juízes para processar e julgar as reclamações e representações (Lei nº 9.504/97, art. 96, § 2º).

§ 2º A atuação dos juízes designados encerrar-se-á com a diplomação dos eleitos.

§ 3º A representação que visar à cassação do registro ou do diploma deverá ser apreciada pelo juiz competente para deferir o registro de candidatos.

Art. 3º A partir da escolha de candidatos em convenção, é assegurado o exercício do direito de resposta ao candidato, ao partido político ou à coligação atingidos, ainda que de forma indireta, por conceito, imagem ou afirmação caluniosa, difamatória, injuriosa ou sabidamente inverídica, difundidos por qualquer veículo de comunicação social (Lei nº 9.504/97, art. 58, *caput*).

## **CAPÍTULO II**

### **DO PROCESSAMENTO DAS REPRESENTAÇÕES**

#### *Seção I*

#### *Disposições Gerais*

Art. 4º As representações, subscritas por advogados, serão apresentadas em duas vias e relatarão fatos, indicando provas, indícios e circunstâncias (Lei nº 9.504/97, art. 96, § 1º).

§ 1º A representação a que se refere esta resolução abrange a representação propriamente dita, assim entendida aquela que ataca ato de partido político, de coligação, de candidato ou de terceiros; a reclamação, aquela que tiver como objeto ato de servidor da Justiça Eleitoral; e, finalmente, aquela que pedir resposta.

§ 2º A representação, a reclamação e o pedido de resposta, aludidos no parágrafo anterior, serão processados na classe processual Representação (Rp) se a zona eleitoral dispuser do Sistema de Acompanhamento de Documentos e Processos (SADP).

Art. 5º Salvo aqueles endereçados ao Supremo Tribunal Federal, as petições ou recursos relativos às representações serão admitidos, quando possível, via fac-símile, dispensado o encaminhamento do texto original.

§ 1º O chefe do cartório eleitoral providenciará cópia dos documentos recebidos, que permanecerá nos autos.

§ 2º Nos cartórios eleitorais onde houver aparelhos de fac-símile, o chefe tornará público o fato mediante a afixação de aviso em quadro próprio, com os números de fac-símile disponíveis.

§ 3º O envio do requerimento por via eletrônica e sua tempestividade serão de inteira responsabilidade do remetente, correndo por sua conta e risco eventuais defeitos.

§ 4º A fita de áudio e/ou vídeo que instruir a petição deverá vir obrigatoriamente acompanhada da respectiva degravação em duas vias.

Art. 6º Recebida a petição, o chefe do cartório eleitoral notificará imediatamente o representado para apresentar defesa no prazo de 48 horas (Lei nº 9.504/97, art. 96, § 5º), exceto quando se tratar de pedido de resposta, cujo prazo será de 24 horas (Lei nº 9.504/97, art. 58, § 2º).

§ 1º Se houver pedido de medida liminar, os autos serão conclusos ao juiz e, depois da respectiva decisão, dela será o representado notificado, juntamente com o conteúdo da petição inicial.

§ 2º Quando o representado for candidato, partido político ou coligação, o respectivo advogado – se arquivada a procuração no cartório eleitoral – será intimado, nos mesmos prazos, ainda que por telegrama ou fac-símile, da existência do feito (Lei nº 9.504/97, art. 94, § 4º).

Art. 7º Constatado vício de representação processual das partes, o juiz determinará a respectiva regularização no prazo de 24 horas, sob pena de indeferimento da petição inicial (CPC, arts. 13 e 284).

Art. 8º A notificação será instruída com a cópia da petição inicial e, se o representado for candidato, partido político ou coligação, endereçada para o número de fac-símile nela indicado ou no pedido de registro de candidatura; na falta dessa indicação, a notificação será feita no endereço apontado na petição inicial por correspondência ou telegrama com aviso de recebimento ou, ainda, por oficial de justiça.

Parágrafo único. Quando outro for o representado, observar-se-á o número de fac-símile indicado na petição inicial, e, se dela não constar esse dado, seguir-se-á o procedimento regulado no *caput*.

Art. 9º As notificações, as comunicações, as publicações e as intimações serão feitas no horário das 10 horas às 19 horas, salvo se o juiz dispuser que se faça de outro modo ou em horário diverso.

Parágrafo único. A concessão de medida liminar será comunicada das 8 horas às 24 horas, salvo quando o juiz determinar horário diverso, independentemente da publicação em cartório; o termo inicial do prazo de recurso para impugná-la será o recebimento da respectiva comunicação.

Art. 10. Apresentada a resposta ou decorrido o respectivo prazo, os autos serão encaminhados ao Ministério Público para parecer no prazo de 24 horas, findo o qual, com ou sem parecer, o processo será imediatamente devolvido ao juiz.

Art. 11. Transcorrido o prazo previsto no artigo anterior, o juiz decidirá e fará publicar a decisão em 24 horas (Lei nº 9.504/97, art. 96, § 7º), exceto quando se tratar de pedido de resposta, cuja decisão deverá ser proferida no prazo máximo de 72 horas da data em que for protocolado o pedido (Lei nº 9.504/97, art. 58, § 2º).

Art. 12. A publicação das decisões será feita pela imprensa oficial, salvo entre 5 de julho de 2008 e a data da proclamação dos eleitos, quando far-se-á em cartório, neste último caso, certificando-se nos autos o horário.

Parágrafo único. Quando for parte, o Ministério Público será intimado mediante cópia da decisão.

## ***Seção II*** ***Do Direito de Resposta***

### ***I*** ***Disposições Específicas***

Art. 13. Os pedidos de resposta devem dirigir-se ao juiz eleitoral encarregado da propaganda eleitoral.

Art. 14. Observar-se-ão, ainda, as seguintes regras no caso de pedido de resposta relativo à ofensa veiculada (Lei nº 9.504/97, art. 58, § 3º):

I – em órgão da imprensa escrita:

a) o pedido deverá ser feito no prazo de 72 horas, a contar das 19 horas da data constante da edição em que veiculada a ofensa, salvo prova documental de que a circulação, no domicílio do ofendido, se deu após esse horário (Lei nº 9.504/97, art. 58, § 1º, III);

b) o pedido deverá ser instruído com um exemplar da publicação e o texto da resposta (Lei nº 9.504/97, art. 58, § 3º, I, a);

c) deferido o pedido, a divulgação da resposta dar-se-á no mesmo veículo, espaço, local, página, tamanho, caracteres e outros elementos de realce usados na ofensa, em até 48 horas após a decisão ou, tratando-se de veículo com periodicidade de circulação maior do que 48 horas, na primeira vez em que circular (Lei nº 9.504/97, art. 58, § 3º, I, b);

d) por solicitação do ofendido, a divulgação da resposta será feita no mesmo dia da semana em que a ofensa for divulgada, ainda que fora do prazo de 48 horas (Lei nº 9.504/97, art. 58, § 3º, I, c);

e) se a ofensa for produzida em dia e hora que inviabilizem sua reparação dentro dos prazos estabelecidos nas alíneas anteriores, a Justiça Eleitoral determinará a imediata divulgação da resposta (Lei nº 9.504/97, art. 58, § 3º, I, d);

f) o ofensor deverá comprovar nos autos o cumprimento da decisão, mediante dados sobre a regular distribuição dos exemplares, a quantidade impressa e o raio de abrangência na distribuição (Lei nº 9.504/97, art. 58, § 3º, I, e);

II – em programação normal das emissoras de rádio e de televisão:

a) o pedido, com a transcrição do trecho considerado ofensivo ou inverídico, deverá ser feito no prazo de 48 horas, contado a partir da veiculação da ofensa (Lei nº 9.504/97, art. 58, § 1º, II);

b) a Justiça Eleitoral, à vista do pedido, deverá notificar imediatamente o responsável pela emissora que realizou o programa, para que confirme data e horário da veiculação e entregue em 24 horas, sob as penas do art. 347 do Código Eleitoral, cópia da fita da transmissão, que será devolvida após a decisão (Lei nº 9.504/97, art. 58, § 3º, II, a);

c) o responsável pela emissora, ao ser notificado pela Justiça Eleitoral ou informado pelo representante, por cópia protocolada do pedido de resposta, preservará a gravação até a decisão final do processo (Lei nº 9.504/97, art. 58, § 3º, II, b);

d) deferido o pedido, a resposta será dada em até 48 horas após a decisão, em tempo igual ao da ofensa, nunca inferior a um minuto (Lei nº 9.504/97, art. 58, § 3º, II, c);

III – no horário eleitoral gratuito:

a) o pedido deverá ser feito no prazo de 24 horas, contado a partir da veiculação da ofensa (Lei nº 9.504/97, art. 58, § 1º, I);

b) o pedido deverá especificar o trecho considerado ofensivo ou inverídico e ser instruído com a fita da gravação do programa, acompanhada da respectiva degravação;

c) deferido o pedido, o ofendido usará, para a resposta, tempo igual ao da ofensa, porém nunca inferior a um minuto (Lei nº 9.504/97, art. 58, § 3º, III, *a*);

d) a resposta será veiculada no horário destinado ao partido político ou coligação responsável pela ofensa, devendo dirigir-se aos fatos nela veiculados (Lei nº 9.504/97, art. 58, § 3º, III, *b*);

e) se o tempo reservado ao partido político ou à coligação responsável pela ofensa for inferior a um minuto, a resposta será levada ao ar tantas vezes quantas forem necessárias para a sua complementação (Lei nº 9.504/97, art. 58, § 3º, III, *c*);

f) deferido o pedido para resposta, a emissora geradora e o partido político ou a coligação atingidos deverão ser notificados imediatamente da decisão, na qual deverão estar indicados o período, diurno ou noturno, para a veiculação da resposta, sempre no início do programa do partido político ou coligação, e, ainda, o bloco de audiência, caso se trate de inserção (Lei nº 9.504/97, art. 58, § 3º, III, *d*);

g) o meio de armazenamento com a resposta deverá ser entregue à emissora geradora até 36 horas após a ciência da decisão, para veiculação no programa subsequente do partido político ou da coligação em cujo horário se praticou a ofensa (Lei nº 9.504/97, art. 58, § 3º, III, *e*);

h) se o ofendido for candidato, partido político ou coligação que tenha usado o tempo concedido sem responder aos fatos veiculados na ofensa, terá subtraído do respectivo programa eleitoral tempo idêntico; tratando-se de terceiros, ficarão sujeitos à suspensão de igual tempo em eventuais novos pedidos de resposta e à multa no valor de R\$2.128,20 (dois mil cento e vinte e oito reais e vinte centavos) a R\$5.320,50 (cinco mil trezentos e vinte reais e cinquenta centavos) (Lei nº 9.504/97, art. 58, § 3º, III, *f*).

§ 1º Se a ofensa ocorrer em dia e hora que inviabilizem sua reparação dentro dos prazos estabelecidos neste artigo, a resposta será divulgada nos horários que a Justiça Eleitoral determinar, ainda que nas 48 horas anteriores ao pleito, em termos e forma previamente aprovados, de modo a não ensejar tréplica (Lei nº 9.504/97, art. 58, § 4º).

§ 2º Apenas as decisões comunicadas à emissora geradora até uma hora antes da geração ou do início do bloco de audiência, quando se tratar de inserções, poderão interferir no conteúdo a ser transmitido; após esse prazo, as decisões somente poderão ter efeito na geração ou no bloco seguintes.

§ 3º Caso a emissora geradora seja comunicada de decisão proibindo trecho da propaganda entre a entrega do material e o horário de geração dos programas, essa deverá aguardar a substituição do meio de armazenamento até o limite de uma hora antes do início do programa; no caso de o novo material não ser entregue, a emissora veiculará programa anterior, desde que não contenha propaganda proibida.

Art. 15. Os pedidos de resposta formulados por terceiro, em relação ao que foi veiculado no horário eleitoral gratuito, serão examinados pela Justiça Eleitoral.

Parágrafo único. Quando se considerar atingido por ofensa ocorrida no curso de programação normal das emissoras de rádio e de televisão ou veiculada por órgão da imprensa escrita, o terceiro deverá observar os procedimentos previstos na Lei nº 5.250/67.

Art. 16. Quando o provimento do recurso cassar o direito de resposta já exercido, os tribunais eleitorais deverão observar o disposto nas alíneas *f* e *g* do inciso III do artigo 14 desta resolução, para a restituição do tempo (Lei nº 9.504/97, art. 58, § 6º).

## ***II*** ***Das Penalidades***

Art. 17. A inobservância dos prazos previstos para as decisões sujeitará a autoridade judiciária às penas previstas no art. 345 do Código Eleitoral (Lei nº 9.504/97, art. 58, § 7º).

Art. 18. O não-cumprimento integral ou em parte da decisão que reconhecer o direito de resposta sujeitará o infrator ao pagamento de multa no valor de R\$5.320,50 (cinco mil trezentos e vinte reais e cinquenta centavos) a R\$15.961,50 (quinze mil novecentos e sessenta e um reais e cinquenta centavos), duplicada em caso de reiteração de conduta, sem prejuízo do disposto no art. 347 do Código Eleitoral (Lei nº 9.504/97, art. 58, § 8º).

## ***Seção III*** ***Do Recurso para o Tribunal Regional Eleitoral***

Art. 19. A decisão estará sujeita a recurso para o Tribunal Regional Eleitoral, no prazo de 24 horas, assegurado o oferecimento de contra-

razões, em igual prazo, a contar da intimação em cartório (Lei nº 9.504/97, art. 96, § 8º).

Parágrafo único. Oferecidas as contra-razões ou decorrido o respectivo prazo, os autos serão imediatamente remetidos ao Tribunal Regional Eleitoral, inclusive por portador, se necessário.

Art. 20. Recebido na Secretaria do Tribunal Regional Eleitoral, o processo será autuado e apresentado no mesmo dia ao presidente, que, também na mesma data, o distribuirá a um relator, remetendo-o ao Ministério Público pelo prazo de 24 horas.

§ 1º Findo o prazo, com ou sem parecer, os autos serão enviados ao relator, que os apresentará em mesa para julgamento em 48 horas, independentemente de pauta (Lei nº 9.504/97, art. 96, § 9º), exceto quando se tratar de direito de resposta, cujo prazo para julgamento será de 24 horas a contar da conclusão dos autos (Lei nº 9.504/97, art. 58, § 6º).

§ 2º Caso o Tribunal não se reúna no prazo previsto no parágrafo anterior, o recurso deverá ser julgado na primeira sessão subsequente.

§ 3º Na hipótese de o recurso não ser julgado nos prazos indicados, será ele incluído em pauta e julgado na sessão apazada ou nas sessões subsequentes, independentemente de nova publicação; a publicação da pauta dar-se-á mediante a respectiva afixação em secretaria, com o prazo mínimo de 24 horas.

§ 4º Só poderão ser apreciados os recursos relacionados até o início de cada sessão plenária.

§ 5º Ao advogado de cada parte é assegurado o uso da tribuna pelo prazo máximo de 10 minutos, para sustentação oral de suas razões.

§ 6º Os acórdãos serão publicados na sessão em que os recursos forem julgados.

#### ***Seção IV*** ***Dos Recursos para o Tribunal Superior Eleitoral***

Art. 21. Salvo se se tratar de direito de resposta, da decisão do Tribunal Regional Eleitoral caberá recurso especial para o Tribunal Superior Eleitoral, no prazo de 3 dias, a contar da publicação em sessão (Código Eleitoral, art. 276, § 1º).

§ 1º Interposto o recurso especial, os autos serão conclusos ao presidente do Tribunal Regional Eleitoral, que, no prazo de 24 horas, proferirá decisão fundamentada, admitindo ou não o recurso.

§ 2º Admitido o recurso especial, será assegurado ao recorrido o oferecimento de contra-razões no prazo de 3 dias, contados da intimação, por publicação em secretaria.

§ 3º Oferecidas as contra-razões ou decorrido o seu prazo, serão os autos imediatamente remetidos ao Tribunal Superior Eleitoral, inclusive por portador, se necessário.

§ 4º Não admitido o recurso especial, caberá agravo de instrumento para o Tribunal Superior Eleitoral, no prazo de 3 dias, contados da publicação da decisão em secretaria.

§ 5º Formado o agravo de instrumento, com observância do disposto na Resolução nº 21.477, de 29.8.2003, será intimado o agravado para oferecer resposta ao agravo e ao recurso especial, no prazo de 3 dias da publicação em secretaria.

§ 6º O relator negará seguimento a pedido ou recurso intempestivo, manifestamente inadmissível, improcedente, prejudicado ou em confronto com súmula ou com jurisprudência dominante do Tribunal Superior Eleitoral, do Supremo Tribunal Federal ou de Tribunal Superior (CPC, art. 557, *caput*, e RITSE, art. 36, § 6º); poderá o relator, nos próprios autos do agravo de instrumento, dar provimento ao recurso especial se o acórdão recorrido estiver em manifesto confronto com súmula ou com jurisprudência dominante do Supremo Tribunal Federal ou de Tribunal Superior (CPC, art. 544, § 3º, e RITSE, art. 36, § 7º).

Art. 22. Quando se tratar de direito de resposta, o prazo para interposição do recurso especial será de 24 horas, a contar da publicação em sessão, dispensado o juízo de admissibilidade, com a imediata intimação do recorrido, por publicação em secretaria, para o oferecimento de contra-razões no mesmo prazo (Lei nº 9.504/97, art. 58, § 5º).

### **CAPÍTULO III** **DISPOSIÇÕES FINAIS**

Art. 23. As representações que visarem à apuração das condutas vedadas pelos arts. 30-A e 41-A da Lei nº 9.504/97 seguirão o rito previsto nos incisos I a XIII do art. 22 da Lei Complementar nº 64/90.

Parágrafo único. O rito aludido no *caput* poderá ser adotado pelo juiz para a apuração das chamadas condutas vedadas aos agentes públicos em campanha e, nesse caso, isso deverá constar do despacho inicial.

Art. 24. Os prazos relativos às representações serão contínuos e peremptórios, não se suspendendo aos sábados, domingos e feriados, entre 5 de julho de 2008 e a proclamação dos eleitos, inclusive em segundo turno (Lei Complementar nº 64/90, art. 16).

Parágrafo único. Nesse período, os advogados estarão dispensados da juntada de procuração em cada processo, se arquivarem no cartório eleitoral mandato genérico relativo às eleições de 2008; a circunstância deverá ser informada na petição em que ele se valer dessa faculdade, e certificada nos autos.

Art. 25. Decorrido o prazo legal sem que a representação seja julgada, a demora poderá, a critério do interessado, autorizar a renovação do pedido perante o Tribunal Regional Eleitoral ou a formulação de outra representação com o objetivo de ver prolatada a decisão pelo juiz eleitoral, sob pena deste ser responsabilizado disciplinar e penalmente, seguindo-se em ambos os casos o rito adotado nesta resolução (Lei nº 9.504/97, art. 96, § 10).

Art. 26. A competência do juiz eleitoral encarregado da propaganda eleitoral não exclui o respectivo poder de polícia, que será exercido pelos juízes eleitorais e pelos juízes designados pelos tribunais regionais eleitorais, nos municípios com mais de uma zona eleitoral.

§ 1º O poder de polícia se restringe às providências necessárias para inibir práticas ilegais, vedada a censura prévia sobre o teor dos programas a serem exibidos na televisão e no rádio.

§ 2º No caso de condutas sujeitas a penalidades, o juiz eleitoral delas cientificará o Ministério Público, para os efeitos desta resolução.

Art. 27. As decisões dos juízes eleitorais indicarão de modo preciso o que, na propaganda impugnada, deverá ser excluído ou substituído.

Parágrafo único. O teor da decisão será comunicado às emissoras de rádio e televisão segundo o modelo de notificação constante do Anexo I.

Art. 28. Da convenção partidária até a apuração final da eleição, não poderão servir como juízes eleitorais o cônjuge ou companheiro, parente consanguíneo ou afim, até o segundo grau, de candidato a cargo eletivo registrado na circunscrição (Código Eleitoral, art. 14, § 3º).

Art. 29. Não poderão servir como chefe de cartório eleitoral, sob pena de demissão, membro de diretório de partido político, candidato a cargo eletivo, seu cônjuge ou companheiro e parente consanguíneo ou afim até o segundo grau (Código Eleitoral, art. 33, § 1º).

Art. 30. O membro do Ministério Público que mantém o direito a filiação partidária não poderá exercer funções eleitorais enquanto não decorridos 2 anos do cancelamento da aludida filiação (Lei Complementar nº 75/93, art. 80).

Art. 31. Ao juiz eleitoral que seja parte em ações judiciais que envolvam determinado candidato é defeso exercer suas funções em processo eleitoral no qual o mesmo candidato seja interessado (Lei nº 9.504/97, art. 95).

Parágrafo único. Se, posteriormente ao registro da candidatura, candidato propõe ação contra juiz que exerce função eleitoral, o afastamento deste somente decorrerá de declaração espontânea de suspeição ou de procedência da respectiva exceção.

Art. 32. Poderá o candidato, o partido político, a coligação ou o Ministério Público reclamar ao Tribunal Regional Eleitoral contra o juiz eleitoral que descumprir as disposições desta resolução ou der causa a seu descumprimento, inclusive quanto aos prazos processuais; nesse caso, ouvido o representado em 24 horas, o Tribunal ordenará a observância do procedimento que explicitar, sob pena de incorrer o juiz em desobediência (Lei nº 9.504/97, art. 97, *caput*).

Parágrafo único. No caso do descumprimento de disposições desta resolução por Tribunal Regional Eleitoral, a representação poderá ser feita ao Tribunal Superior Eleitoral, observado o disposto neste artigo (Lei nº 9.504/97, art. 97, parágrafo único).

Art. 33. Os feitos eleitorais, no período entre 10 de junho e 31 de outubro de 2008, terão prioridade para a participação do Ministério Público e dos juízes de todas as justiças e instâncias, ressalvados os processos de *habeas corpus* e mandado de segurança (Lei nº 9.504/97, art. 94, *caput*).

§ 1º É defeso às autoridades mencionadas neste artigo deixar de cumprir qualquer prazo desta resolução em razão do exercício de suas funções regulares (Lei nº 9.504/97, art. 94, § 1º).

§ 2º O descumprimento do disposto neste artigo constitui crime de responsabilidade e será objeto de anotação funcional para efeito de promoção na carreira (Lei nº 9.504/97, art. 94, § 2º).

§ 3º Além das polícias judiciárias, os órgãos da Receita Federal, estadual e municipal, os tribunais e os órgãos de contas auxiliarão a Justiça Eleitoral na apuração dos delitos eleitorais, com prioridade sobre suas atribuições regulares (Lei nº 9.504/97, art. 94, § 3º).

Art. 34. Esta resolução entrará em vigor na data de sua publicação, dela fazendo parte 4 anexos: Anexo I – Modelo de notificação de decisão para emissoras de rádio e televisão; Anexo II – Fluxograma do procedimento das representações e reclamações em sentido estrito; Anexo III – Fluxograma do procedimento do direito de resposta; e Anexo IV – Tabela de prazos processuais previstos na resolução.

Brasília, 13 de dezembro de 2007.

Ministro MARCO AURÉLIO, presidente – Ministro ARI PARGENDLER, relator – Ministro CEZAR PELUSO – Ministro JOAQUIM BARBOSA – Ministro JOSÉ DELGADO – Ministro MARCELO RIBEIRO – Ministro ARNALDO VERSIANI.

---

Publicada no *DJ* de 21.12.2007.

**ANEXOS**  
**RESOLUÇÃO Nº 22.264**



# ANEXO I



JUSTIÇA ELEITORAL  
Juízo da \_\_\_\_\_ Zona Eleitoral  
<Município/UF>

## NOTIFICAÇÃO DE DECISÃO

### 1. REFERÊNCIA:

Nº DO PROCESSO/ANO	
--------------------	--

NOME(S) DO(S) REPRESENTANTE(S)	NOME(S) DO(S) REPRESENTADO(S)

### 2. REMETENTE:

JUÍZO ELEITORAL	MUNICÍPIO	ESTADO
Zona Eleitoral		

### 3. DESTINATÁRIA:

EMISSORA GERADORA DA VEICULAÇÃO DA PROPAGANDA ELEITORAL	CARGO DO RESPONSÁVEL
	Diretor de Programação

### 5. DADOS DA DESTINATÁRIA:

ENDEREÇO DA EMISSORA	FAC-SÍMILE

Prezado Senhor,

Pela presente, notifico Vossa Senhoria de que, nos autos do processo em referência, proferi sentença acolhendo o pedido para <transcrever a parte dispositiva>.

Em consequência, **DETERMINO:** < o juiz eleitoral deverá adotar, preferencialmente \_\_\_\_\_, uma das seguintes alternativas>

- Suspender totalmente** a veiculação da propaganda eleitoral do <partido político/coligação> nos dias <\_\_\_\_\_>.
- Suspender parcialmente** a veiculação da propaganda eleitoral do < partido político/coligação> nos dias <\_\_\_\_\_>, período(s) <\_\_\_\_\_>, dela suprimindo o seguinte trecho < detalhar o que deve ser suprimido>, que se inicia <\_\_\_\_\_> minutos/segundos do início da citada propaganda e tem duração de <.....> minutos/segundos.
- Não retransmitir** a propaganda eleitoral do < partido político/da coligação > veiculada no(s) dia(s) <\_\_\_\_\_>, período(s) <\_\_\_\_\_>.
- Não retransmitir** parte da propaganda eleitoral do < partido político/coligação> veiculada no(s) dia(s) <\_\_\_\_\_>, período(s) <\_\_\_\_\_>, dela suprimindo o trecho <detalhar o que não deve ser retransmitido>, que se inicia <\_\_\_\_\_> minutos/segundos do início da citada propaganda e tem duração de <.....> minutos/segundos.
- Veicular direito de resposta** no horário de propaganda eleitoral do < partido político/ coligação>, no período(s) <\_\_\_\_\_>, com duração de <\_\_\_\_\_>, a favor de <\_\_\_\_\_>, sendo que a transmissão da resposta deverá ocorrer no primeiro programa subsequente à entrega do material com a resposta, entrega que deverá se dar no prazo de 36 horas contadas de <mencionar o horário e a data da publicação da decisão em cartório> .
- Veicular direito de resposta** em < indicar a quantidade > inserções do < partido/coligação>, nos dias <\_\_\_\_\_>, no(s) bloco(s) <mencionar o(s) respectivo(s) bloco(s) de audiência>, a favor de <\_\_\_\_\_>, sendo que a transmissão da resposta deverá ocorrer no primeiro bloco de audiência subsequente à entrega do material com a resposta, entrega que deverá se dar no prazo de 36 horas contadas de <mencionar o horário e a data da publicação da decisão em cartório> . <Local>, <data>

<Nome e assinatura do Juiz Eleitoral>

## ANEXO II

### FLUXOGRAMA DO PROCEDIMENTO DAS REPRESENTAÇÕES E RECLAMAÇÕES EM SENTIDO ESTRITO

#### NO CARTÓRIO ELEITORAL – PROCESSAMENTO DA PETIÇÃO

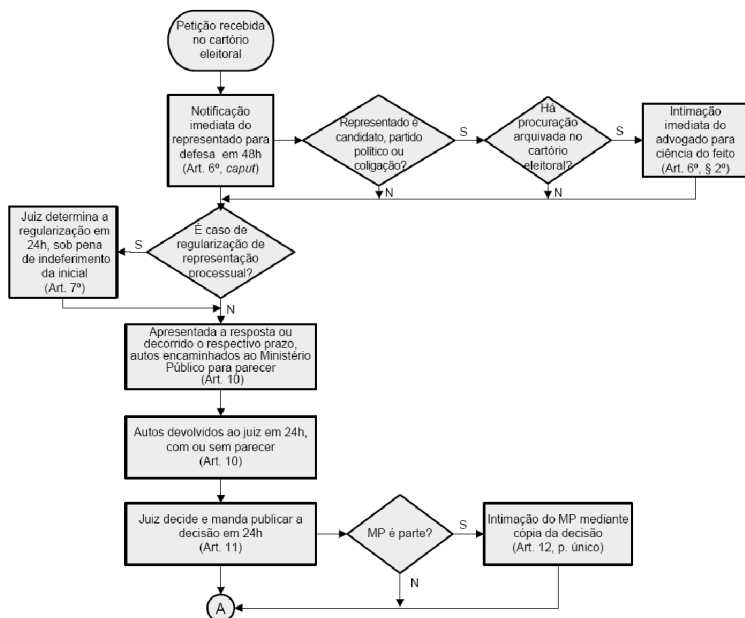

#### NO CARTÓRIO ELEITORAL – PROCESSAMENTO DO RECURSO

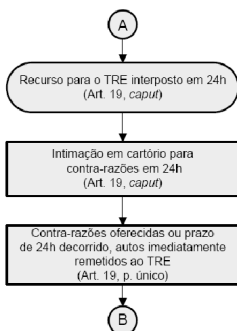

## ANEXO II

### Fluxograma do Procedimento das Representações e Reclamações em Sentido Estrito

No TRE – Processamento do Recurso

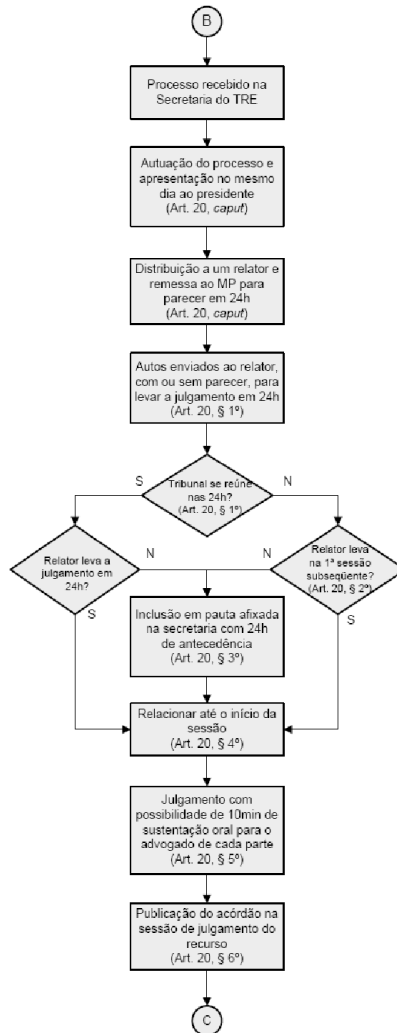

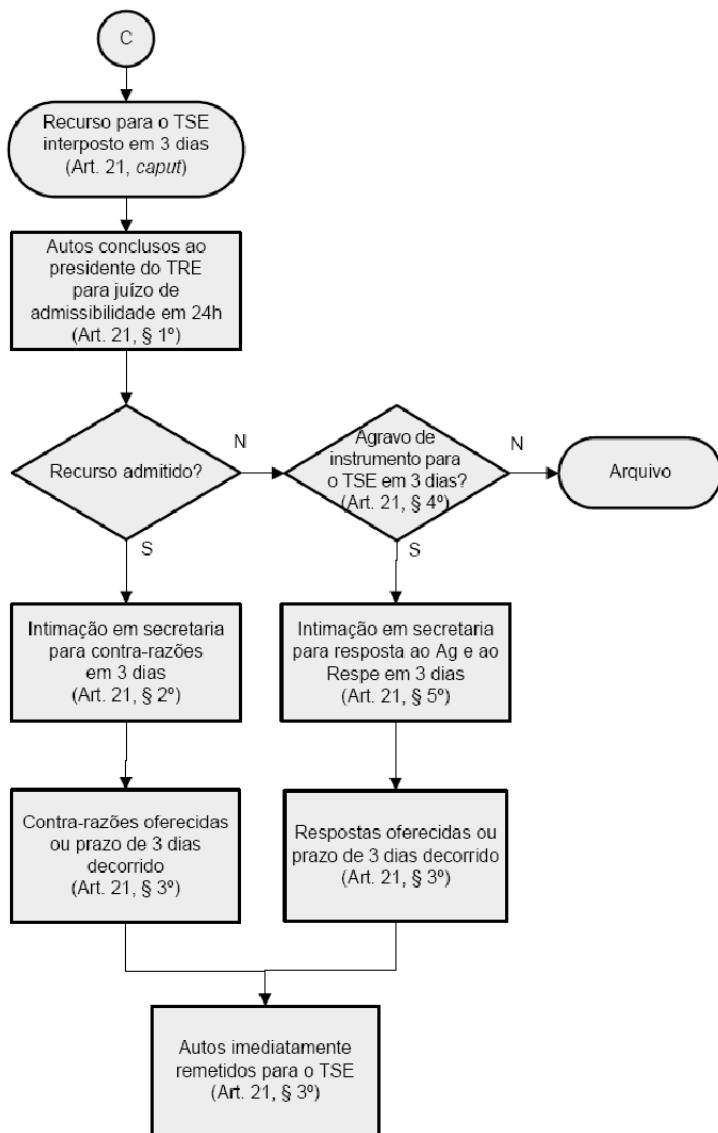

## ANEXO III

### Fluxograma do Procedimento do Direito de Resposta

#### NO CARTÓRIO ELEITORAL – PROCESSAMENTO DA PETIÇÃO

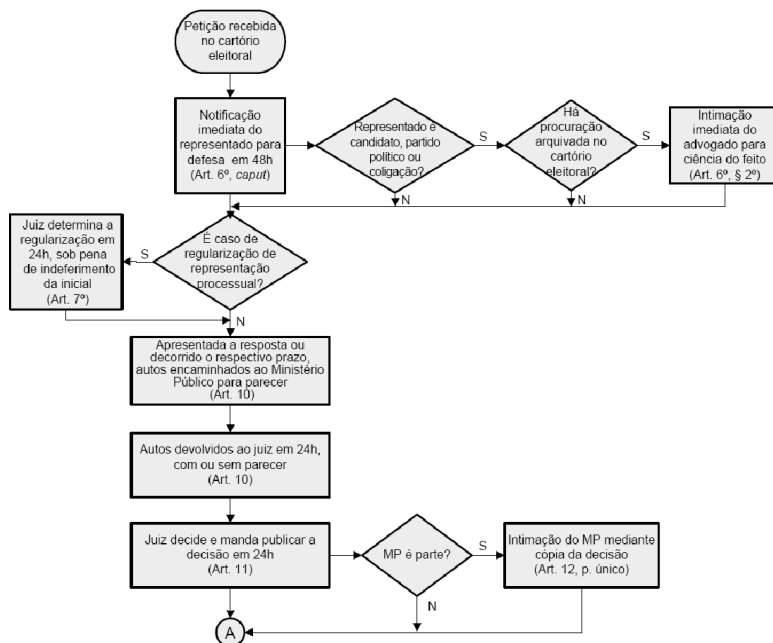

#### NO CARTÓRIO ELEITORAL – PROCESSAMENTO DO RECURSO

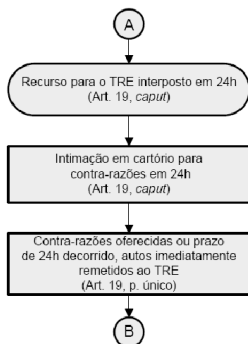

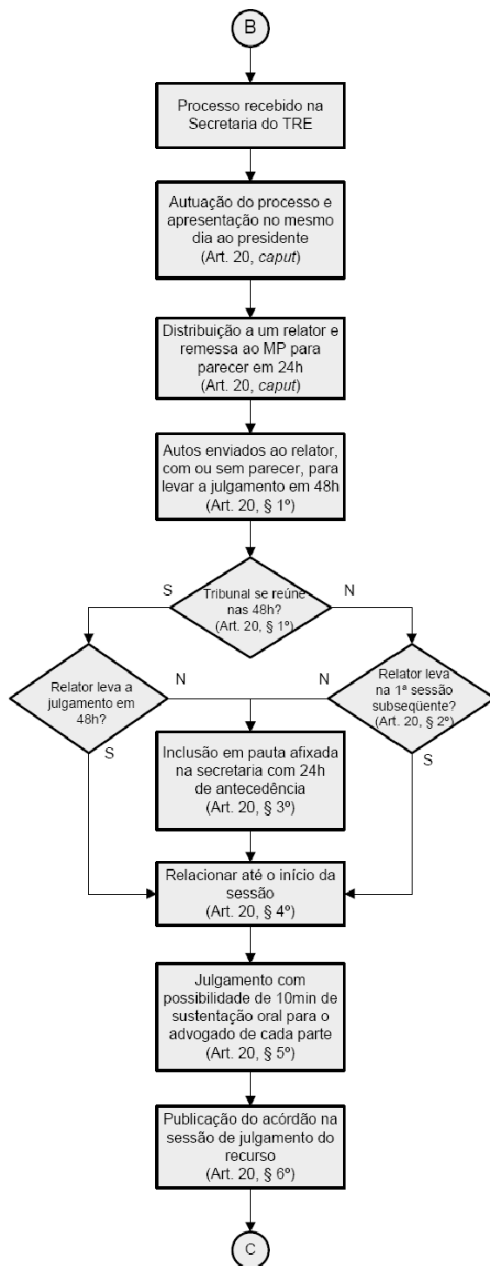

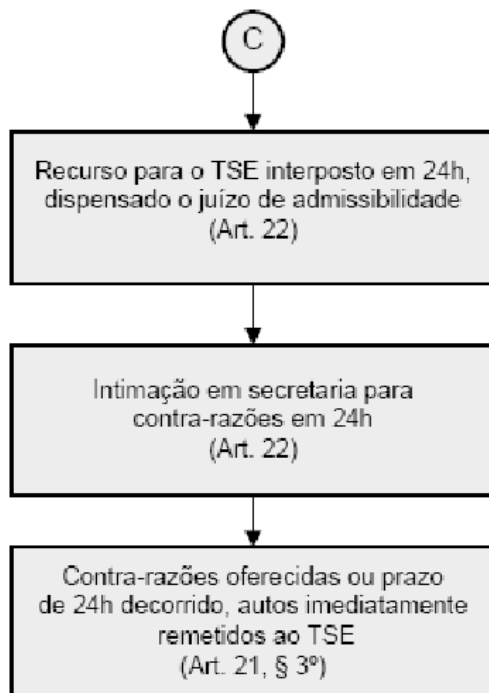

## ANEXO IV

### Tabela de Prazos Processuais Previstos na Resolução nº 22.264/2007

	Representações	Direito de resposta
Regularização da representação processual	24 horas (art. 7 <sup>º</sup> )	24 horas (art. 7 <sup>º</sup> )
Defesa	48 horas (art. 6 <sup>º</sup> , <i>caput</i> )	24 horas (art. 6 <sup>º</sup> , <i>caput</i> )
Intimação do advogado que tiver procuração arquivada em cartório para ciência do feito	Simultânea à notificação para defesa (art. 6 <sup>º</sup> , § 2 <sup>º</sup> )	Simultânea à notificação para defesa (art. 6 <sup>º</sup> , § 2 <sup>º</sup> )
Parecer do Ministério Público	24 horas (art. 10)	24 horas (art. 10)
Decisão de primeiro grau	24 horas (art. 11)	72 horas da protocolização do pedido (art. 11)
Recurso para o Tribunal Regional Eleitoral	24 horas (art. 19, <i>caput</i> )	24 horas (art. 19, <i>caput</i> )
Contra-razões ao recurso para o Tribunal Regional Eleitoral	24 horas (art. 19, <i>caput</i> )	24 horas (art. 19, <i>caput</i> )
Parecer do Ministério Público	24 horas (art. 20, <i>caput</i> )	24 horas (art. 20, <i>caput</i> )
Julgamento do recurso no Tribunal Regional Eleitoral	48 horas (art. 20, § 1 <sup>º</sup> )	24 horas (art. 20, § 1 <sup>º</sup> )
Publicação de pauta	24 horas (art. 20, § 3 <sup>º</sup> )	24 horas (art. 20, § 3 <sup>º</sup> )
Recurso especial para o Tribunal Superior Eleitoral	3 dias (art. 21, <i>caput</i> )	24 horas (art. 22)
Decisão de admissão ou não do recurso especial	24 horas (art. 21, § 1 <sup>º</sup> )	Dispensado o juízo de admissibilidade (art. 22)
Contra-razões ao recurso para o Tribunal Superior Eleitoral	3 dias (art. 21, § 2 <sup>º</sup> )	24 horas (art. 22)
Agravo de instrumento	3 dias (art. 21, § 4 <sup>º</sup> )	
Contra-razões ao agravo de instrumento e ao recurso especial	3 dias (art. 21, § 5 <sup>º</sup> )	

**INSTRUÇÃO Nº 114**  
**Resolução nº 22.712**  
**Brasília – DF**

Relator: Ministro Ari Pargendler.

**Dispõe sobre os atos preparatórios, a recepção de votos, as garantias eleitorais, a totalização dos resultados e a justificativa eleitoral.**

O Tribunal Superior Eleitoral, usando das atribuições que lhe conferem o art. 23, inciso IX, do Código Eleitoral e o art. 105 da Lei nº 9.504, de 30 de setembro de 1997, resolve expedir a seguinte instrução:

**TÍTULO I**  
**DA PREPARAÇÃO DAS ELEIÇÕES**

**CAPÍTULO I**  
**DISPOSIÇÕES PRELIMINARES**

Art. 1º As eleições realizar-se-ão simultaneamente em todo o país em 5 de outubro de 2008 (primeiro turno), por sufrágio universal e voto direto e secreto (Constituição Federal, art. 14, *caput*, Código Eleitoral, art. 82, e Lei nº 9.504/97, art. 1º).

Parágrafo único. Se nenhum candidato, nos municípios com mais de 200 mil eleitores, alcançar maioria absoluta na primeira votação, far-se-á nova eleição em 26 de outubro de 2008 (segundo turno), com os 2 mais votados (Constituição Federal, arts. 29, II e 77, § 3º e Lei nº 9.504/97, art. 3º, § 2º).

Art. 2º As eleições para prefeito e vice-prefeito obedecerão ao princípio majoritário (Constituição Federal, art. 29, I, e Código Eleitoral, art. 83).

Art. 3º As eleições para vereador obedecerão ao princípio da representação proporcional (Constituição Federal, arts. 29, IV, e Código Eleitoral, art. 84).

Art. 4º O sistema eletrônico de votação será utilizado em todas as seções eleitorais (Lei nº 9.504/97, art. 59, *caput*).

- Res.-TSE nº 22.714/2008: “Dispõe sobre a fiscalização do sistema eletrônico de votação, a votação paralela e a cerimônia de assinatura digital”.

Art. 5º Nas eleições para prefeito e vereador, a circunscrição do pleito será o município (Código Eleitoral, art. 86).

Art. 6º O voto é obrigatório para os maiores de 18 anos e facultativo para os analfabetos, os maiores de 70 anos e os maiores de 16 e menores de 18 anos (Constituição Federal, art. 14, § 1º, I e II).

Parágrafo único. Poderão votar os eleitores regularmente inscritos até o dia 7 de maio de 2008 (Lei nº 9.504/97, art. 91, *caput*).

## CAPÍTULO II DOS SISTEMAS DE INFORMÁTICA

Art. 7º Nas eleições serão utilizados os sistemas informatizados desenvolvidos pelo Tribunal Superior Eleitoral ou sob sua encomenda.

§ 1º Os sistemas de que trata o *caput* são os seguintes:

- I – candidaturas;
- II – horário eleitoral;
- III – preparação e gerenciamento da totalização;
- IV – transportador;
- V – gerador de mídias;
- VI – sistemas da urna;
- VII – prestação de contas;
- VIII – candidaturas – módulo externo;
- IX – divulgação de candidatos;
- X – divulgação de resultados;
- XI – prestação de contas – módulo externo.

§ 2º Os sistemas descritos nos incisos I a VII serão instalados, exclusivamente, em equipamentos de posse da Justiça Eleitoral, observadas as especificações técnicas requeridas.

§ 3º É vedada a utilização, pelos órgãos da Justiça Eleitoral, de qualquer outro sistema em substituição aos fornecidos pelo Tribunal Superior Eleitoral.

### CAPÍTULO III DOS ATOS PREPARATÓRIOS DA VOTAÇÃO

#### *Seção I* *Das Mesas Receptoras de Votos e de Justificativas*

Art. 8º A cada seção eleitoral corresponde uma mesa receptora de votos, salvo na hipótese de agregação (Código Eleitoral, arts. 117 e 119).

Parágrafo único. Os tribunais regionais eleitorais poderão determinar a agregação de seções eleitorais visando à racionalização dos trabalhos eleitorais, desde que não importe qualquer prejuízo à votação.

Art. 9º Os tribunais regionais eleitorais determinarão o recebimento das justificativas, no dia da eleição, por mesas receptoras de votos, por mesas receptoras de justificativas ou por ambas.

Art. 10. Constituirão as mesas receptoras de votos e de justificativas um presidente, um primeiro e um segundo mesários, dois secretários e um suplente (Código Eleitoral, art. 120, *caput*).

§ 1º Fica facultada aos tribunais regionais eleitorais a dispensa do segundo secretário e do suplente.

§ 2º Não poderão ser nomeados para compor as mesas receptoras de votos (Código Eleitoral, art. 120, § 1º, I a IV, e Lei nº 9.504/97, art. 63, § 2º):

I – os candidatos e seus parentes, ainda que por afinidade, até o segundo grau, inclusive, o cônjuge;

II – os membros de diretórios de partido político, desde que exerçam função executiva;

III – as autoridades e agentes policiais, bem como os funcionários no desempenho de cargos de confiança do Executivo;

IV – os que pertencerem ao serviço eleitoral;

V – os eleitores menores de 18 anos.

§ 3º Para as mesas receptoras de justificativas, ficará dispensada a observância do disposto no inciso IV do § 2º.

§ 4º Na mesma mesa receptora de votos, é vedada a participação de parentes em qualquer grau ou de servidores da mesma repartição pública ou empresa privada (Lei nº 9.504/97, art. 64).

§ 5º Não se incluem na proibição do parágrafo anterior os servidores de dependências diversas do mesmo ministério, secretaria de estado, secretaria de município, autarquia ou fundação pública de qualquer ente federativo, nem de sociedade de economia mista ou empresa pública, nem os serventuários de cartórios judiciais e extrajudiciais diferentes.

§ 6º Os componentes das mesas receptoras de votos serão nomeados, de preferência, entre os eleitores da própria seção eleitoral e, entre estes, os diplomados em escola superior, os professores e os serventuários da Justiça (Código Eleitoral, art. 120, § 2º).

§ 7º O juiz eleitoral mandará publicar as nomeações que tiver feito e intimará os mesários, por via postal ou por outro meio eficaz, para constituírem as mesas receptoras de votos e de justificativas nos dias, horário e lugares designados (Código Eleitoral, art. 120, § 3º).

§ 8º Os motivos justos que tiverem os mesários para recusar a nomeação, e que ficarão à livre apreciação do juiz eleitoral, somente poderão ser alegados até 5 dias a contar da nomeação, salvo se sobrevindos depois desse prazo (Código Eleitoral, art. 120, § 4º).

§ 9º Os nomeados que não declararem a existência dos impedimentos referidos nos incisos I a IV do § 2º incorrerão na pena estabelecida no art. 310 do Código Eleitoral (Código Eleitoral, art. 120, § 5º).

Art. 11. Da nomeação da mesa receptora de votos ou de justificativas qualquer partido político ou coligação poderá reclamar ao juiz eleitoral, no prazo de 5 dias da publicação, devendo a decisão ser proferida em 48 horas (Lei nº 9.504/97, art. 63).

§ 1º Da decisão do juiz eleitoral caberá recurso para o Tribunal Regional Eleitoral, interposto dentro de 3 dias, devendo, em igual prazo, ser resolvido (Código Eleitoral, art. 121, § 1º).

§ 2º Se o vício da constituição da mesa receptora resultar da incompatibilidade prevista no inciso I do § 2º do art. 10, e o registro do candidato for posterior à nomeação do mesário, o prazo para reclamação será contado da publicação dos nomes dos candidatos registrados. Se resultar de qualquer das proibições dos incisos II, III e IV do § 2º do art. 10, e em virtude de fato superveniente, o prazo será contado a partir do ato da nomeação ou eleição (Código Eleitoral, art. 121, § 2º).

§ 3º O partido político ou coligação que não reclamar contra a composição da mesa receptora de votos não poderá argüir, sob esse fundamento, a nulidade da seção respectiva (Código Eleitoral, art. 121, § 3º).

Art. 12. Os juízes eleitorais, ou quem estes designarem, deverão instruir os mesários sobre o processo de votação e de justificativa, em reuniões para esse fim, convocadas com a necessária antecedência, ensejando crime de desobediência o não-comparecimento, inclusive a terceiros que, por qualquer meio, obstruam o cumprimento da ordem judicial (Código Eleitoral, arts. 122 e 347).

Art. 13. O membro da mesa receptora de votos ou de justificativas que não comparecer ao local em dia e hora determinados para a realização das eleições incorrerá em multa cobrada por meio de recolhimento de Guia de Recolhimento da União (GRU), se não apresentada justa causa ao juiz eleitoral em até 30 dias da data da eleição (Código Eleitoral, art. 124, *caput*).

§ 1º Se o arbitramento e pagamento da multa não for requerido pelo mesário faltoso, a multa será arbitrada e cobrada na forma prevista no art. 367 do Código Eleitoral (Código Eleitoral, art. 124, § 1º).

§ 2º Se o mesário faltoso for servidor público ou autárquico, a pena será de suspensão de até 15 dias (Código Eleitoral, art. 124, § 2º).

§ 3º As penas previstas neste artigo serão aplicadas em dobro se a mesa receptora deixar de funcionar por culpa dos faltosos, bem como ao membro que abandonar os trabalhos no decurso da votação sem justa causa apresentada ao juiz eleitoral, em até 3 dias após a ocorrência (Código Eleitoral, art. 124, §§ 3º e 4º).

## ***Seção II*** ***Dos Locais de Votação e de Justificativa***

Art. 14. As mesas receptoras funcionarão nos lugares que serão designados pelos juízes eleitorais até o dia 6 de agosto de 2008, publicandose a designação, na imprensa oficial, nas capitais, e no cartório eleitoral, nas demais localidades (Código Eleitoral, art. 135, *caput*).

§ 1º A publicação deverá conter a seção, inclusive as agregadas, com a numeração ordinal e o local em que deverá funcionar, com a indicação da rua, número e qualquer outro elemento que facilite a sua localização pelo eleitor (Código Eleitoral, art. 135, § 1º).

§ 2º Dar-se-á preferência aos edifícios públicos, recorrendo-se aos particulares se faltarem aqueles em número e condições adequadas (Código Eleitoral, art. 135, § 2º).

§ 3º A propriedade particular será obrigatória e gratuitamente cedida para esse fim (Código Eleitoral, art. 135, § 3º).

§ 4º É expressamente vedado o uso de propriedade pertencente a candidato, membro de diretório de partido político, delegado de partido político ou de coligação, autoridade policial, bem como dos respectivos cônjuges e parentes, consangüíneos ou afins, até o segundo grau, inclusive (Código Eleitoral, art. 135, § 4º).

§ 5º Não poderão ser localizadas seções eleitorais em fazenda, sítio ou qualquer propriedade rural privada, mesmo existindo no local prédio público, incorrendo o juiz nas penas do art. 312 do Código Eleitoral, em caso de infringência (Código Eleitoral, art. 135, § 5º).

§ 6º Os tribunais regionais eleitorais, nas capitais, e os juízes eleitorais, nas demais zonas eleitorais, farão ampla divulgação da localização das seções (Código Eleitoral, art. 135, § 6º).

§ 7º Da designação dos lugares de votação, qualquer partido político ou coligação poderá reclamar ao juiz eleitoral dentro de 3 dias, a contar da publicação, devendo a decisão ser proferida dentro de 48 horas (Código Eleitoral, art. 135, § 7º).

§ 8º Da decisão do juiz eleitoral caberá recurso ao Tribunal Regional Eleitoral, interposto dentro de 3 dias, devendo no mesmo prazo ser resolvido (Código Eleitoral, art. 135, § 8º).

§ 9º Esgotados os prazos referidos no § 7º e no 8º, não mais poderá ser alegada, no processo eleitoral, a proibição contida no § 5º (Código Eleitoral, art. 135, § 9º).

Art. 15. Deverão ser instaladas seções nas vilas e povoados, assim como nos estabelecimentos de internação coletiva, onde haja, pelo menos, 50 eleitores (Código Eleitoral, art. 136, *caput*).

Parágrafo único. A mesa receptora designada para qualquer dos estabelecimentos de internação coletiva deverá funcionar em local indicado pelo respectivo diretor; o mesmo critério será adotado para os estabelecimentos especializados para proteção dos cegos (Código Eleitoral, art. 136, p. único).

Art. 16. Até 10 dias antes da eleição, os juízes eleitorais comunicarão aos chefes das repartições públicas e aos proprietários, arrendatários ou administradores das propriedades particulares a resolução de que serão os respectivos edifícios, ou parte deles, utilizados para o funcionamento das mesas receptoras (Código Eleitoral, art. 137).

Art. 17. No local destinado à votação, a mesa receptora ficará em recinto separado do público; próximo, haverá uma cabina indevassável (Código Eleitoral, art. 138).

Parágrafo único. O juiz eleitoral providenciará para que nos edifícios escolhidos sejam feitas as necessárias adaptações (Código Eleitoral, art. 138, p. único).

Art. 18. Até 30 dias antes das eleições, os eleitores portadores de necessidades especiais que desejarem votar em seções com instalações adequadas comunicarão ao juiz eleitoral suas restrições e necessidades, a fim de que a Justiça Eleitoral providencie os meios e recursos destinados a facilitar-lhes o exercício do voto.

Art. 19. Os juízes eleitorais, sob a coordenação dos tribunais regionais eleitorais, poderão criar seções eleitorais especiais em penitenciárias, a fim de que os presos provisórios tenham assegurado o direito de voto.

§ 1º Na hipótese deste artigo, será permitida a presença de força policial e de agente penitenciário a menos de 100 metros do local de votação.

§ 2º Aos mesários da seção referida no *caput* não se aplicará o disposto no § 4º do art. 10.

Art. 20. Para votar nas mesas receptoras relacionadas nos arts. 15 e 19, o alistamento deverá ser solicitado para aquelas seções até o dia 7 de maio de 2008 (Lei nº 9.504/97, art. 91, *caput*).

#### **CAPÍTULO IV** **DA PREPARAÇÃO DAS URNAS**

Art. 21. Julgados todos os pedidos de registro de candidatos, será emitido o relatório Ambiente de Totalização pelo sistema de preparação, contendo os dados necessários à preparação da eleição, que será assinado pelo juiz responsável pela totalização.

Parágrafo único. O relatório de que trata o *caput* deverá ser anexado à Ata Geral da Eleição.

Art. 22. Os tribunais regionais eleitorais, de acordo com o planejamento estabelecido, determinarão a geração, por meio de sistema informatizado, de:

I – tabela de partidos políticos e coligações;

II – tabela de eleitores;

III – tabela de seções com as respectivas agregações e mesas receptoras de justificativas;

IV – tabela de candidatos aptos a concorrer à eleição, na data desta geração, da qual constarão os números, os nomes indicados para urna e as correspondentes fotografias;

V – tabela de candidatos inaptos a concorrer à eleição, da qual constarão apenas os números, desde que não tenham sido substituídos por candidatos com o mesmo número;

VI – cartões de memória para carga das urnas e para votação;

VII – disquetes para urna.

§ 1º Após o fechamento do sistema de candidaturas, não serão alteradas as tabelas de que tratam os incisos I a V, salvo por determinação do juiz eleitoral ou da autoridade designada pelo Tribunal Regional Eleitoral, ouvida a área de Tecnologia da Informação sobre a viabilidade técnica.

§ 2º Os partidos políticos e coligações, o Ministério Público e a Ordem dos Advogados do Brasil poderão acompanhar a geração das mídias a que se referem os incisos VI e VII, para o que serão convocados, por edital, com a antecedência mínima de 48 horas.

§ 3º Na hipótese de a geração de mídias e a preparação das urnas não ocorrerem em ato contínuo, os cartões de memória de carga, ao final da geração, deverão ser acondicionados em envelopes lacrados, por município ou zona eleitoral, conforme logística de cada Tribunal Regional Eleitoral.

§ 4º Os arquivos Log referentes ao sistema de geração de mídias somente poderão ser solicitados pelos partidos políticos e coligações à autoridade responsável pela carga nas urnas nos locais de sua utilização.

Art. 23. Do procedimento de geração de mídias deverá ser lavrada ata circunstanciada, assinada pelo juiz eleitoral ou autoridade designada pelo Tribunal Regional Eleitoral para essa atividade, pelos representantes do Ministério Público, da Ordem dos Advogados do Brasil e pelos fiscais dos partidos políticos e coligações presentes.

§ 1º A ata de que trata o *caput* deverá registrar os seguintes dados:

I – identificação e versão dos sistemas utilizados;

II – data, horário e local de início e término das atividades;

III – nome e qualificação dos presentes, identificando-se a função de cada um;

IV – quantidade de cartões de memória de votação e de carga gerados.

§ 2º As informações requeridas nos incisos II a IV do parágrafo anterior deverão ser consignadas diariamente.

§ 3º Cópia da ata será afixada no local de geração de mídias, para conhecimento geral, mantendo-se a original arquivada sob a guarda do juiz ou da autoridade responsável pelo procedimento.

Art. 24. Havendo necessidade de outra geração de mídias, os representantes do Ministério Público, da Ordem dos Advogados do Brasil e os fiscais dos partidos políticos e coligações deverão ser imediatamente convocados.

Art. 25. O juiz, nas zonas eleitorais, ou a autoridade designada pelo Tribunal Regional Eleitoral, em dia e hora previamente indicados em edital de convocação, com a antecedência mínima de 48 horas, na sua presença, na dos representantes do Ministério Público, da Ordem dos Advogados do Brasil, dos fiscais dos partidos políticos e coligações que comparecerem, determinará que:

I – as urnas de votação sejam preparadas e lacradas, utilizando-se o cartão de memória de carga; após o que serão inseridos o cartão de memória de votação e o disquete, e, realizado o teste de funcionamento das urnas, serão identificadas as suas embalagens com a zona eleitoral, o município e a seção a que se destinam;

II – as urnas destinadas às mesas receptoras de justificativas sejam preparadas e lacradas, utilizando-se o cartão de memória de carga; após o que serão inseridos o cartão de memória de votação e o disquete, e, realizado o teste de funcionamento das urnas, as suas embalagens serão identificadas com o fim a que se destinam;

III – as urnas de contingência sejam também preparadas e lacradas, utilizando-se o cartão de memória de carga, e, realizado o teste de funcionamento das urnas, as suas embalagens serão identificadas com o fim a que se destinam;

IV – sejam acondicionados, individualmente, em envelopes lacrados, os cartões de memória de votação para contingência;

V – sejam acondicionados em envelopes lacrados, ao final da preparação, os cartões de memória de carga;

VI – seja verificado se as urnas de lona, que serão utilizadas no caso de votação por cédula, estão vazias e, uma vez fechadas, sejam lacradas.

§ 1º No edital de que trata o *caput* deverá constar o nome dos técnicos responsáveis pela preparação das urnas.

§ 2º Os lacres referidos neste artigo serão assinados no ato, pelo juiz, nas zonas eleitorais, ou autoridade designada pelo Tribunal Regional Eleitoral,

pelos representantes do Ministério Público e da Ordem dos Advogados do Brasil e pelos fiscais dos partidos políticos e coligações presentes.

§ 3º Antes de se lavrar ata da cerimônia de carga, os lacres não utilizados deverão ser acondicionados em envelope lacrado e assinado pelos presentes.

Art. 26. Para os municípios onde houver segundo turno, serão observados, na geração das mídias, no que couber, os procedimentos adotados para o primeiro turno.

Art. 27. A preparação das urnas para o segundo turno dar-se-á por meio da inserção do disquete específico nas urnas utilizadas no primeiro turno.

§ 1º Caso o procedimento descrito no *caput* não seja suficiente, serão observados os procedimentos previstos no art. 25, no que couber, preservando-se o cartão de memória de votação utilizado no primeiro turno.

§ 2º Para fins do disposto no parágrafo anterior, poderá ser usado o cartão de memória de carga do primeiro turno, que deverá ser novamente lacrado, após a conclusão da preparação.

Art. 28. Após a lacração das urnas a que se refere o art. 25, ficará facultado aos tribunais regionais eleitorais determinar a conferência visual dos dados de carga constantes das urnas, mediante a ligação dos equipamentos, notificados o Ministério Público, a Ordem dos Advogados do Brasil, os partidos políticos e as coligações.

Art. 29. O uso de qualquer programa que possibilite a alteração do relógio ou do calendário interno das urnas, após a lacração a que se refere o art. 25, será feito na presença do juiz eleitoral ou do técnico por ele expressamente autorizado e dos representantes do Ministério Público, da Ordem dos Advogados do Brasil e dos fiscais dos partidos políticos e coligações que comparecerem, lavrando-se ata.

§ 1º A ata a que se refere o *caput* deverá ser assinada pelos presentes e conter os seguintes dados:

I – data, horário e local de início e término das atividades;

II – nome e qualificação dos presentes, identificando-se a função de cada um;

III – quantidade e identificação das urnas que tiveram o calendário ou o horário alterado.

§ 2º Cópia da ata será afixada no local onde se realizou o procedimento, mantendo-se a original arquivada no respectivo cartório eleitoral.

Art. 30. Na hipótese de ser constatado problema em uma ou mais urnas, o juiz eleitoral poderá determinar a sua substituição por urna de

contingência, substituir o cartão de memória de votação ou realizar nova carga, conforme conveniência, em sua presença, sendo convocados os representantes do Ministério Público, da Ordem dos Advogados do Brasil e dos partidos políticos e coligações para, querendo, participarem do ato, que deverá obedecer ao disposto nos arts. 24 e 25.

Parágrafo único. Ocorrendo a hipótese prevista no *caput*, os lacres e os cartões de memória utilizados para a intervenção deverão ser novamente colocados em envelopes, os quais devem ser lacrados.

Art. 31. Durante o período de carga e lacração descrito no art. 25, aos representantes do Ministério Público, da Ordem dos Advogados do Brasil, dos partidos políticos e das coligações será garantida a conferência dos dados constantes das urnas, inclusive para verificarem se os programas carregados nas urnas são idênticos aos que foram lacrados (Lei nº 9.504/97, art. 66, § 5º).

§ 1º A conferência por amostragem será realizada em até três por cento das urnas preparadas para cada zona, observado o mínimo de uma urna por município, escolhidas, pelos representantes do Ministério Público, da Ordem dos Advogados do Brasil, dos partidos políticos e das coligações, aleatoriamente entre as urnas de votação, as de justificativa e as de contingência.

§ 2º Na hipótese de serem escolhidas urnas destinadas exclusivamente ao recebimento de justificativa e à contingência, deverá ser constatada a ausência de dados relativos a eleitores e candidatos.

Art. 32. No período que abrange o procedimento de carga e lacração, deverá ser realizado teste de votação acionado pelo aplicativo de Verificação Pré-Pós em pelo menos uma urna por zona eleitoral, observado o mínimo de uma urna por município.

§ 1º O teste de que trata o *caput* poderá ser realizado em uma das urnas escolhidas para a conferência prevista no art. 31.

§ 2º Nas urnas submetidas ao teste de votação, serão realizadas nova carga e lacração.

§ 3º Nos casos de teste de votação realizados para o segundo turno, a urna deverá ser novamente preparada conforme o disposto no art. 25, e o cartão de memória de votação, com os dados do primeiro turno, preservado e armazenado.

Art. 33. Os cartões de memória que apresentarem defeito durante a carga ou teste de votação não poderão ser reutilizados, devendo ser

remetidos ao Tribunal Regional Eleitoral, no prazo e pelo meio por ele estabelecido.

Art. 34. Do procedimento de carga, lacração e conferência das urnas deverá ser lavrada ata circunstanciada, que será assinada pelo juiz eleitoral ou por autoridade designada pelo Tribunal Regional Eleitoral, pelos representantes do Ministério Público e da Ordem dos Advogados do Brasil e pelos fiscais dos partidos políticos e coligações presentes.

§ 1º A ata de que trata o *caput* deverá registrar os seguintes dados:

I – identificação e versão dos sistemas utilizados;

II – data, horário e local de início e término das atividades;

III – nome e qualificação dos presentes, identificando-se a função de cada um;

IV – quantidade de urnas preparadas para votação, contingência e justificativa;

V – quantidade e identificação das urnas submetidas à conferência, com o resultado obtido em cada uma delas;

VI – quantidade de cartões de memória de votação para contingência;

VII – resultado do teste de votação previsto no art. 32, *caput*;

VIII – quantidade de urnas de lona lacradas.

§ 2º As informações requeridas nos incisos II a VII do parágrafo anterior deverão ser consignadas diariamente.

§ 3º Cópia da ata será afixada no local de carga, para conhecimento geral, arquivando-se a original no respectivo cartório eleitoral, juntamente com os comprovantes de carga emitidos pela urna.

Art. 35. Para acompanhar a geração das mídias e carga das urnas, os partidos políticos e coligações poderão ter até 2 fiscais atuando simultaneamente, sendo proibido qualquer contato com os técnicos envolvidos diretamente nos trabalhos.

Art. 36. Até a véspera da votação, o Tribunal Regional Eleitoral tornará disponível, na Internet, a tabela de correspondências esperadas entre urna e seção.

§ 1º Na hipótese de comunicação de realização de nova carga de urna, após a divulgação da tabela de correspondências esperadas, o Tribunal Regional Eleitoral comunicará aos partidos políticos e coligações que se encontra disponível tabela atualizada.

§ 2º A comunicação de que trata o parágrafo anterior poderá ser feita mediante aviso na página de cada Tribunal Regional Eleitoral na Internet.

§ 3º A partir das 18 horas do dia que antecede a votação até o encerramento da totalização, as tabelas de correspondência somente estarão disponíveis nos tribunais regionais eleitorais, em mídias fornecidas pelos interessados.

Art. 37. Para garantir o uso do sistema de votação, será permitida a carga em urna no dia da votação, desde que observado o disposto no art. 30 e não tenha ocorrido votação naquela seção.

Art. 38. No dia da votação poderá ser efetuada carga, a qualquer momento, em urnas de contingência ou de justificativa.

## **CAPÍTULO V**

### **DO MATERIAL DE VOTAÇÃO E DE JUSTIFICATIVA**

Art. 39. Os juízes eleitorais enviarão ao presidente de cada mesa receptora de votos e de justificativas, no que couber, o seguinte material:

I – urna lacrada, podendo, a critério do Tribunal Regional Eleitoral, ser previamente instalada na seção eleitoral ou no posto de justificativa por equipe designada pela Justiça Eleitoral;

II – lista contendo o nome e o número dos candidatos registrados, a qual deverá ser afixada em lugar visível, nos recintos das seções eleitorais;

III – cadernos de votação dos eleitores da seção contendo também a lista dos eleitores impedidos de votar;

IV – cabina de votação sem alusão a entidades externas;

V – formulários Ata da Mesa Receptora de Votos ou Ata da Mesa Receptora de Justificativas, conforme modelo fornecido pela Justiça Eleitoral;

VI – almofada para carimbo, visando à coleta da impressão digital do eleitor que não saiba ou não possa assinar;

VII – senhas para serem distribuídas aos eleitores após as 17 horas;

VIII – canetas esferográficas e papéis necessários aos trabalhos;

IX – envelopes para remessa à junta eleitoral dos documentos relativos à mesa;

X – embalagem apropriada para acondicionar o disquete retirado da urna, ao final dos trabalhos;

XI – exemplar das instruções expedidas pela Justiça Eleitoral;

XII – formulários Requerimento de Justificativa Eleitoral;

XIII – envelope para acondicionar os formulários Requerimento de Justificativa Eleitoral.

§ 1º O material de que trata este artigo deverá ser entregue mediante protocolo, acompanhado de uma relação, na qual o destinatário declarará o que e como recebeu, apondo sua assinatura (Código Eleitoral, art. 133, § 1º).

§ 2º Os presidentes das mesas receptoras que não tiverem recebido o material de que trata este artigo até 48 horas antes da votação, à exceção das urnas previamente instaladas, deverão diligenciar para o seu recebimento (Código Eleitoral, art. 133, § 2º).

## CAPÍTULO VI DA VOTAÇÃO

### *Seção I* *Das Providências Preliminares*

Art. 40. No dia marcado para a votação, às 7 horas, os componentes da mesa receptora verificarão se estão em ordem, no lugar designado, o material remetido pelo juiz eleitoral e a urna, bem como se estão presentes os fiscais dos partidos políticos e coligações (Código Eleitoral, art. 142).

Art. 41. O presidente da mesa receptora emitirá o relatório Zerésima da urna, que será assinado por ele, pelo primeiro secretário e pelos fiscais dos partidos políticos e coligações que o desejarem.

Art. 42. Os mesários substituirão o presidente, de modo que haja sempre quem responda pessoalmente pela ordem e regularidade do processo eleitoral, cabendo-lhes, ainda, assinar a ata da mesa receptora (Código Eleitoral, art. 123, *caput*).

§ 1º O presidente deverá estar presente ao ato de abertura e de encerramento das atividades, salvo por motivo de força maior, comunicando o impedimento ao juiz eleitoral pelo menos 24 horas antes da abertura dos trabalhos, ou imediatamente, aos mesários e secretários, se o impedimento se der dentro do horário previsto para a votação (Código Eleitoral, art. 123, § 1º).

§ 2º Não comparecendo o presidente até 7h30, assumirá a presidência o primeiro mesário e, na sua falta ou impedimento, o segundo mesário, um dos secretários ou o suplente (Código Eleitoral, art. 123, § 2º).

§ 3º Poderá o presidente ou o membro da mesa receptora que assumir a presidência nomear *ad hoc*, entre os eleitores presentes e obedecidas as normas dos § 2º, § 3º e § 4º do art. 10, os que forem necessários para completá-la (Código Eleitoral, art. 123, § 3º).

Art. 43. A integridade e o sigilo do voto são assegurados mediante o disposto no art. 103, incisos I a IV, do Código Eleitoral, devendo ser adotadas, também, as seguintes providências:

I – uso de urna eletrônica e, se for o caso, de cédulas específicas;

- Res.-TSE nº 22.719/2008: “Dispõe sobre as cédulas oficiais de uso contingente para as eleições municipais de 2008”.

II – uso de sistemas de informática exclusivos da Justiça Eleitoral, programados para o *registro digital de cada voto*.

- \* Res.-TSE nº 22.770/2008: “Estabelece normas e procedimentos para a distribuição do arquivo de Registro Digital do Voto para fins de fiscalização, conferência, auditoria, estudo e estatística”.

Parágrafo único. É nula a votação quando preterida formalidade essencial da integridade e do sigilo do voto (Código Eleitoral, art. 220, IV).

## ***Seção II***

### ***Das Atribuições dos Membros da Mesa Receptora***

Art. 44. Compete ao presidente da mesa receptora de votos e da mesa receptora de justificativas, no que couber:

I – verificar as credenciais dos fiscais dos partidos políticos e coligações;

II – adotar os procedimentos para emissão do relatório Zerésima antes do início dos trabalhos;

III – autorizar os eleitores a votar ou a justificar;

IV – anotar o código de autenticação emitido pela urna nos campos apropriados do formulário Requerimento de Justificativa Eleitoral;

V – resolver imediatamente todas as dificuldades ou dúvidas que ocorrerem;

VI – manter a ordem, para o que disporá de força pública necessária;

VII – comunicar ao juiz eleitoral as ocorrências cujas soluções dele dependerem;

VIII – receber as impugnações dos fiscais dos partidos políticos e coligações concernentes à identidade do eleitor;

IX – fiscalizar a distribuição das senhas;

X – zelar pela preservação da urna;

XI – zelar pela preservação da embalagem da urna;

XII – zelar pela preservação da cabina de votação;

XIII – zelar pela preservação da lista contendo os nomes e os números dos candidatos, afixada no recinto da seção, tomando providências para a imediata colocação de nova lista, no caso de sua inutilização total ou parcial.

Art. 45. Compete, ainda, ao presidente da mesa receptora de votos e da mesa receptora de justificativa, no que couber:

I – proceder ao encerramento da urna e emitir as vias do boletim de urna;

II – emitir o boletim de justificativa, acondicionando-o, juntamente com os requerimentos recebidos, em envelope próprio;

III – assinar todas as vias do boletim de urna e do boletim de justificativa com o primeiro secretário e fiscais dos partidos políticos e coligações presentes;

IV – afixar uma cópia do boletim de urna em local visível da seção e entregar uma via assinada ao representante do comitê interpartidário;

V – romper o lacre do compartimento do disquete da urna e retirar o disquete, após o que colocará novo lacre;

VI – desligar a chave da urna;

VII – desconectar a urna da tomada ou da bateria externa;

VIII – acondicionar a urna na embalagem própria;

IX – anotar, após o encerramento da votação, o não-comparecimento do eleitor, fazendo constar no local destinado à assinatura, no caderno de votação, a observação “não compareceu”;

X – entregar vias extras do boletim de urna, assinada, aos interessados dos partidos políticos, coligações, imprensa e Ministério Público;

XI – remeter à junta eleitoral, mediante recibo em duas vias, com a indicação da hora de entrega, o disquete gravado pela urna, acondicionado em embalagem lacrada, 3 vias do boletim de urna, o relatório Zerésima, o boletim de justificativa, o caderno de votação, o envelope contendo a ata da mesa receptora e os requerimentos de justificativa eleitoral.

Art. 46. Compete aos mesários, no que couber:

I – identificar o eleitor e entregar o comprovante de votação;

II – conferir o preenchimento dos requerimentos de justificativa eleitoral e dar o recibo;

III – cumprir as demais obrigações que lhes forem atribuídas.

Art. 47. Compete aos secretários (Código Eleitoral, art. 128, I a III):

I – distribuir aos eleitores, às 17 horas, as senhas de entrada, previamente rubricadas ou carimbadas, segundo a ordem numérica;

II – lavrar a ata da mesa receptora, preenchendo o modelo aprovado pelo Tribunal Superior Eleitoral, para o que irá anotando, durante os trabalhos, as ocorrências que se verificarem;

III – cumprir as demais obrigações que lhes forem atribuídas.

### ***Seção III*** ***Dos Trabalhos de Votação***

Art. 48. O presidente da mesa receptora de votos, às 8 horas, declarará o início da votação.

§ 1º Os membros da mesa receptora de votos e os fiscais dos partidos políticos e coligações, munidos da respectiva credencial, deverão votar depois dos eleitores que já se encontravam presentes no momento da abertura dos trabalhos, ou no encerramento da votação (Código Eleitoral, art. 143, § 1º).

§ 2º Terão preferência para votar os candidatos, os juízes, seus auxiliares e servidores da Justiça Eleitoral, os promotores eleitorais e os policiais militares em serviço e, ainda, os eleitores maiores de 60 anos, os enfermos, os portadores de necessidades especiais e as mulheres grávidas e lactantes (Código Eleitoral, art. 143, § 2º).

Art. 49. O recebimento dos votos terminará às 17 horas, desde que não haja eleitores presentes (Código Eleitoral, art. 144).

Art. 50. Só serão admitidos a votar os eleitores cujos nomes estiverem incluídos no respectivo caderno de votação e no cadastro de eleitores da seção, constante da urna, não se aplicando a ressalva do art. 148, § 1º, do Código Eleitoral (Lei nº 9.504/97, art. 62, *caput*).

§ 1º O eleitor, mesmo sem a apresentação do título de eleitor, poderá votar, desde que portando documento oficial com foto que comprove sua identidade.

§ 2º Serão considerados como documento oficial para comprovação da identidade do eleitor:

I – carteira de identidade ou documento de valor legal equivalente (identidades funcionais);

II – certificado de reservista;

III – carteira de trabalho;

IV – carteira nacional de habilitação, com foto.

§ 3º Não será admitida a certidão de nascimento ou casamento como prova de identidade do eleitor no momento da votação.

§ 4º Não poderá votar o eleitor cujos dados não figurem no cadastro de eleitores da seção, constante da urna, ainda que apresente título de eleitor correspondente à seção e documento que comprove sua identidade, devendo, nessa hipótese, a mesa receptora de votos reter o título de eleitor apresentado e orientar o eleitor a comparecer ao cartório eleitoral a fim de regularizar a sua situação.

§ 5º Poderá votar o eleitor cujo nome não figure no caderno de votação, desde que os seus dados constem no cadastro de eleitores da urna.

Art. 51. Existindo dúvida quanto à identidade do eleitor que esteja portando título de eleitor, o presidente da mesa receptora de votos deverá exigir-lhe a apresentação de documento que comprove a sua identidade e, na falta deste, interrogá-lo sobre os dados constantes do título ou do caderno de votação; em seguida, deverá confrontar a assinatura do título com aquela feita pelo eleitor na sua presença e mencionar na ata a dúvida suscitada.

§ 1º A impugnação à identidade do eleitor, formulada pelos membros da mesa receptora de votos, fiscais ou qualquer eleitor, será apresentada verbalmente, antes de ser admitido a votar.

§ 2º Se persistir a dúvida ou for mantida a impugnação, o presidente da mesa receptora de votos solicitará a presença do juiz eleitoral para decisão.

Art. 52. Observar-se-ão na votação os seguintes procedimentos (Código Eleitoral, art. 146):

I – o eleitor, ao apresentar-se na seção e antes de adentrar no recinto da mesa receptora de votos, deverá postar-se em fila;

II – admitido a adentrar, o eleitor apresentará o seu título de eleitor ou documento de identificação à mesa receptora de votos, o qual poderá ser examinado pelos fiscais dos partidos políticos e coligações;

III – o componente da mesa localizará no cadastro de eleitores da urna e no caderno de votação o nome do eleitor e o confrontará com o nome constante do título de eleitor ou documento de identificação;

IV – não havendo dúvida sobre a identidade do eleitor, o presidente da mesa receptora de votos convidá-lo-á a apor sua assinatura ou impressão digital no caderno de votação;

V – o presidente da mesa receptora de votos, em seguida, autorizará o eleitor a votar;

VI – na cabina indevassável, o eleitor indicará os números correspondentes aos seus candidatos;

VII – concluída a votação, o eleitor dirigirá-se à mesa receptora de votos, a qual lhe restituirá o título de eleitor ou o documento de identificação apresentado e entregará o comprovante de votação;

VIII – no recinto da mesa receptora de votos, o eleitor não poderá fazer uso de telefone celular, equipamento de radiocomunicação ou outro equipamento que possa comprometer o sigilo do voto.

IX – para cumprimento do disposto no inciso VIII, os tribunais regionais eleitorais deverão exigir que celulares, máquinas fotográficas, filmadoras e congêneres sejam depositados em bandejas ou guarda-volumes antes da votação;

X – nas seções eleitorais onde houver indícios de coação aos eleitores, poderão ser utilizados detectores portáteis de metal para impedir o uso de equipamentos eletrônicos na cabina de votação;

XI – os custos operacionais para a execução das medidas constantes dos incisos IX e X correrão por conta dos tribunais regionais.

- Incisos IX, X e XI acrescidos pelo art. 1º da Res.-TSE nº 22.947/2008.

§ 1º Na hipótese de o eleitor, após a identificação, se recusar a votar ou apresentar dificuldade na votação eletrônica, deverá o presidente da mesa receptora de votos suspender a liberação de votação do eleitor na urna; utilizará, para tanto, código próprio, reterá o comprovante de votação e consignará o fato, imediatamente, em ata, assegurando-se ao eleitor o exercício do direito do voto até o encerramento da votação.

§ 2º Se o eleitor confirmar pelo menos um voto, deixando de concluir a votação para o outro cargo, o presidente da mesa alertá-lo-á para o fato, solicitando que retorne à cabina e a conclua; recusando-se o eleitor, deverá o presidente da mesa, utilizando-se de código próprio, liberar a urna a fim de possibilitar o prosseguimento da votação, sendo considerado nulo o outro voto ainda não confirmado, e entregar ao eleitor o respectivo comprovante de votação.

Art. 53. Será permitido o uso de instrumentos que auxiliem o eleitor analfabeto a votar, não sendo a Justiça Eleitoral obrigada a fornecê-los.

Art. 54. O eleitor portador de necessidades especiais poderá contar, para votar, com o auxílio de pessoa de sua confiança, ainda que não o tenha requerido antecipadamente ao juiz eleitoral.

§ 1º O presidente da mesa receptora de votos, verificando ser imprescindível que o eleitor portador de necessidades especiais conte com o auxílio de pessoa de sua confiança para exercer o direito do voto, autorizará o ingresso dessa segunda pessoa, com o eleitor, na cabina, podendo ela, inclusive, digitar os números na urna.

§ 2º A pessoa que ajudará o eleitor portador de necessidades especiais não poderá estar a serviço da Justiça Eleitoral, de partido político ou de coligação.

Art. 55. Para o exercício do direito do voto, ao eleitor portador de necessidade especial de caráter visual serão assegurados (Código Eleitoral, art. 150, I a III):

I – a utilização do alfabeto comum ou do sistema braile para assinar o caderno de votação e assinalar as cédulas;

II – o uso de qualquer instrumento mecânico que portar ou lhe for fornecido pela mesa receptora de votos;

III – o uso do sistema de áudio, quando disponível na urna, sem prejuízo do sigilo do voto;

IV – o uso da marca de identificação da tecla número 5 da urna.

Art. 56. A votação será feita no número do candidato ou da legenda partidária, devendo o nome e a fotografia do candidato, assim como a sigla do partido político, aparecer no painel da urna, com o respectivo cargo disputado.

§ 1º A urna exibirá ao eleitor, primeiramente, o painel referente à eleição proporcional e, em seguida, o referente à eleição majoritária na seguinte ordem:

I – vereador;

II – prefeito e vice-prefeito.

- Inciso II com redação dada pelo art. 1º da Res.-TSE nº 22.848/2008.

§ 2º O painel referente ao candidato a prefeito exibirá, também, a foto e o nome do respectivo candidato a vice.

- Parágrafo 2º com redação dada pelo art. 1º da Res.-TSE nº 22.848/2008.

Art. 57. O primeiro eleitor a votar será convidado a aguardar, junto à mesa receptora de votos, que o segundo eleitor conclua o seu voto.

Parágrafo único. Na hipótese de ocorrer falha que impeça a continuidade da votação, antes que o segundo eleitor conclua seu voto, deverá o primeiro

eleitor votar novamente, sendo o primeiro voto considerado insubsistente, vedada a utilização do arquivo magnético.

#### ***Seção IV*** ***Da Contingência na Votação***

Art. 58. Na hipótese de falha na urna, em qualquer momento da votação, o presidente da mesa receptora de votos, à vista dos fiscais presentes, deverá desligar e religar a urna, digitando o código de reinício da votação.

§ 1º Persistindo a falha, o presidente da mesa receptora de votos solicitará a presença de equipe designada pelo juiz eleitoral, à qual incumbirá:

I – com a urna desligada, romper o lacre do cartão de memória de votação, abrir o respectivo compartimento, retirar o cartão de memória e colocá-lo novamente na urna;

II – ligar a urna, digitar o código de reinício da votação e, funcionando corretamente, fechar o compartimento e colocar o lacre.

§ 2º Não solucionado o problema, a equipe designada pelo juiz eleitoral deverá substituir a urna defeituosa por uma de contingência, observando as seguintes providências:

I – com as urnas desligadas, romper os lacres do disquete e do cartão de memória de votação, abrir os respectivos compartimentos de ambas, retirar o disquete e o cartão de memória da urna defeituosa, colocando-os na urna de contingência;

II – ligar a urna de contingência, digitar o código de reinício da votação e, funcionando corretamente, fechar os compartimentos e colocar, em ambas, os lacres, remetendo a urna com defeito ao local designado pela Justiça Eleitoral.

§ 3º Na hipótese de a urna de contingência também não funcionar, a equipe designada pelo juiz eleitoral efetuará a substituição do cartão de memória de votação, observados os seguintes procedimentos:

I – com as urnas desligadas, recolocar o disquete na urna original e substituir o cartão de memória de votação pelo cartão de memória de contingência, que deverá estar acondicionado em envelope lacrado a ser aberto na presença dos fiscais dos partidos políticos e coligações e dos mesários;

II – ligar a urna original, digitar o código de reinício da votação e, caso esteja funcionando corretamente, fechar os compartimentos das urnas

e colocar os lacres em ambas; colocar o cartão de memória de votação danificado em envelope específico e remetê-lo, com a urna de contingência, ao local designado pela Justiça Eleitoral.

§ 4º Não havendo êxito nos procedimentos de contingência referidos no *caput* e nos § 1º, § 2º e § 3º, a votação dar-se-á por cédulas até seu encerramento, adotando-se as seguintes providências:

- Res.-TSE nº 22.719/2008: “Dispõe sobre as cédulas oficiais de uso contingente para as eleições municipais de 2008”.

I – retornar o cartão de memória de votação à urna original;

II – lacrar a urna original, enviando-a, ao final da votação, à junta eleitoral, com os demais materiais de votação;

III – lacrar a urna de contingência, que ficará sob a guarda da equipe designada pelo juiz eleitoral;

IV – colocar o cartão de memória de contingência em envelope específico, que deverá ser lacrado e remetido ao local designado pela Justiça Eleitoral, não podendo ser reutilizado.

§ 5º Os lacres a que se referem os § 1º, § 2º e § 3º deverão ser assinados pelo juiz eleitoral, ou, em sua impossibilidade, pelos componentes da mesa receptora de votos, bem como pelos fiscais dos partidos políticos e coligações presentes.

- Res.-TSE nº 22.830/2008: “Dispõe sobre os modelos dos lacres e seu uso nas urnas, etiquetas de segurança e envelopes com lacres de segurança a serem utilizados nas eleições 2008”.

§ 6º Todas as ocorrências descritas nos parágrafos anteriores deverão ser registradas em ata.

§ 7º Para garantir a continuidade do processo eletrônico de votação, a equipe designada pelo juiz eleitoral poderá realizar mais de uma tentativa, entre as previstas neste artigo.

Art. 59. Uma vez iniciada a votação por cédulas, não se poderá retornar ao processo eletrônico de votação na mesma seção eleitoral.

Art. 60. É proibido realizar manutenção de *hardware* da urna no dia da votação, salvo a troca de bateria e módulo impressor.

Art. 61. As ocorrências de troca de urnas com seus respectivos motivos deverão ser comunicadas, pelos juízes eleitorais, aos tribunais regionais eleitorais durante o processo de votação.

Parágrafo único. Os partidos políticos e coligações poderão requerer formalmente aos tribunais regionais eleitorais essas informações.

### *Seção V* *Do Encerramento da Votação*

Art. 62. Às 17 horas, o presidente da mesa receptora de votos fará entregar as senhas a todos os eleitores presentes, começando pelo último da fila e, em seguida, os convidará a entregar seus títulos de eleitor ou documentos de identificação, para que sejam admitidos a votar (Código Eleitoral, art. 153, *caput*).

§ 1º A votação continuará na ordem decrescente das senhas distribuídas, sendo o título de eleitor ou o documento de identificação devolvido ao eleitor logo que tenha votado (Código Eleitoral, art. 153, p. único).

§ 2º Caso ocorra defeito na urna e falte apenas o voto de um eleitor presente na seção, dar-se-á por encerrada a votação, entregando-se ao eleitor o comprovante de votação, devendo a ocorrência ser registrada na ata.

Art. 63. Terminada a votação e declarado o seu encerramento, o presidente da mesa adotará as providências previstas no art. 45 e encerrará a ata da mesa receptora de votos, da qual constarão:

- I – o nome dos membros da mesa receptora de votos que compareceram;
- II – as substituições e nomeações feitas;
- III – o nome dos fiscais que compareceram e dos que se retiraram durante a votação;
- IV – a causa, se houver, do retardamento para o início da votação;
- V – o número total, por extenso, dos eleitores da seção que compareceram e votaram, assim como dos que deixaram de comparecer, e da seção agregada, se houver;
- VI – o motivo de não haverem votado eleitores que compareceram;
- VII – os protestos e as impugnações apresentadas, assim como as decisões sobre elas proferidas, tudo em seu inteiro teor;
- VIII – a razão da interrupção da votação, se tiver havido, o tempo da interrupção e as providências adotadas;
- IX – a ressalva das rasuras, emendas e entrelinhas porventura existentes nos cadernos e na ata da mesa receptora de votos, ou a declaração de não existirem.

§ 1º A comunicação de que trata o inciso VII do art. 154 do Código Eleitoral será atendida pelas informações contidas no boletim de urna emitido após o encerramento da votação.

§ 2º A urna ficará permanentemente à vista dos interessados e sob a guarda de pessoa designada pelo juiz eleitoral até que seja determinado o seu recolhimento (Código Eleitoral, art. 155, § 2º).

Art. 64. A não-expedição do boletim de urna imediatamente após o encerramento da votação, ressalvados os casos de defeito da urna, constitui o crime previsto no art. 313 do Código Eleitoral (Código Eleitoral, art. 179, § 9º).

Art. 65. Na hipótese de não ser emitido o boletim de urna por qualquer motivo, ou ser imprecisa ou ilegível a impressão, o presidente da mesa receptora de votos tomará, à vista dos fiscais dos partidos políticos e coligações presentes, as seguintes providências:

I – desligar a chave da urna;

II – desconectar a urna da tomada ou da bateria externa;

III – acondicionar a urna na embalagem própria;

IV – registrar na ata da mesa receptora de votos a ocorrência;

V – comunicar ao presidente da junta eleitoral pelo meio de comunicação mais rápido;

VI – encaminhar a urna para a junta eleitoral, acompanhada dos fiscais dos partidos políticos e coligações que o desejarem, para a adoção de medidas que possibilitem a impressão dos boletins de urna.

Art. 66. O presidente da junta eleitoral ou quem for designado pelo Tribunal Regional Eleitoral tomará as providências necessárias para o recebimento do disquete e dos documentos da votação (Código Eleitoral, art. 155, *caput*).

Art. 67. Os fiscais dos partidos políticos e coligações poderão acompanhar a urna, bem como todo e qualquer material referente à votação, desde o início dos trabalhos até a entrega à junta eleitoral (Código Eleitoral, art. 155, § 1º).

Art. 68. Até 12 horas do dia seguinte à votação, o juiz eleitoral é obrigado, sob pena de responsabilidade e multa, a comunicar ao Tribunal Regional Eleitoral e aos representantes dos partidos políticos e coligações o número de eleitores que votaram em cada uma das seções sob sua jurisdição, bem como o total de votantes da zona eleitoral (Código Eleitoral, art. 156, *caput*).

§ 1º A comunicação de que trata o *caput* será feita ao Tribunal Regional Eleitoral por meio de transmissão dos resultados apurados pela rede de comunicação de dados da Justiça Eleitoral.

§ 2º Os fiscais dos partidos políticos e coligações serão comunicados pelo fornecimento de relatório emitido pelo sistema informatizado em que constem as informações referidas no *caput*, sendo defeso ao juiz eleitoral recusar ou procrastinar a sua entrega ao requerente (Código Eleitoral, art. 156, § 3º).

§ 3º Se houver retardamento na emissão do boletim de urna, o juiz eleitoral fará a comunicação mencionada no *caput* assim que o receber (Código Eleitoral, art. 156, § 1º).

## ***Seção VI***

### ***Da Votação por Cédulas de Uso Contingente***

Art. 69. Se necessária a votação por cédulas, essa se dará por meio da cédula de uso contingente, conforme modelo definido pelo Tribunal Superior Eleitoral.

- Res.-TSE nº 22.719/2008: “Dispõe sobre as cédulas oficiais de uso contingente para as eleições municipais de 2008”.

Art. 70. Para os casos de votação por cédulas, o presidente da junta eleitoral fará entregar ao presidente da mesa receptora de votos, mediante recibo, os seguintes materiais:

I – cédulas de uso contingente, destinadas à votação majoritária e à votação proporcional;

II – urna de lona lacrada;

III – lacre para a fenda da urna de lona, a ser colocado após a votação.

Art. 71. Observar-se-ão, na votação por cédulas, no que couber, as normas do art. 52, e ainda:

I – identificado o eleitor, o presidente da mesa receptora de votos instruí-lo-á sobre a forma de dobrar as cédulas após a anotação do voto, bem como a maneira de colocá-las na urna de lona;

II – entregará as cédulas abertas ao eleitor;

III – convidará o eleitor a dirigir-se à cabina para indicar o número ou o nome dos candidatos de sua preferência e dobrar as cédulas;

IV – ao sair da cabina, o eleitor depositará as cédulas na urna de lona, fazendo-o de maneira a mostrar a parte rubricada ao presidente da mesa receptora de votos e aos fiscais dos partidos políticos e coligações, para que verifiquem, sem nela tocar, se não foram substituídas;

V – se as cédulas não forem as mesmas, o eleitor será convidado a voltar à cabina e a trazer o seu voto nas cédulas que recebeu; se não quiser retornar à cabina, ser-lhe-á recusado o direito de exercício do voto, anotando-se a ocorrência na ata; nesse caso, ficará o eleitor retido pela mesa receptora de votos e à sua disposição até o término da votação, ou até que lhe devolva as cédulas rubricadas e numeradas que dela recebeu;

VI – se o eleitor, ao receber as cédulas, ou durante o ato de votar, verificar que se acham rasuradas ou de algum modo viciadas, ou se ele, por imprudência, imprevidência ou ignorância, as inutilizar, estragar ou assinalar erradamente, poderá pedir outras ao presidente da mesa receptora de votos, restituindo-lhe as primeiras, que serão imediatamente inutilizadas à vista dos presentes e sem quebra do sigilo do que o eleitor nelas haja indicado;

VII – após o depósito das cédulas na urna de lona, o presidente da mesa receptora de votos devolverá o título de eleitor ou o documento de identificação ao eleitor, entregando-lhe o comprovante de votação.

Art. 72. Terminada a votação e declarado o seu encerramento pelo presidente da mesa receptora de votos, este, além do previsto no art. 63, no que couber, tomará as seguintes providências:

I – vedará a fenda da urna de lona com o lacre apropriado, rubricado por ele, pelos mesários e, facultativamente, pelos fiscais dos partidos políticos e coligações presentes;

II – entregará a urna de lona, a urna eletrônica e os documentos da votação ao presidente da junta ou a quem for designado pelo Tribunal Regional Eleitoral, mediante recibo em duas vias, com a indicação de hora, devendo aqueles documentos ser acondicionados em envelopes rubricados por ele e pelos fiscais dos partidos políticos e coligações que o desejarem.

## ***Seção VII***

### ***Dos Trabalhos de Justificativa***

Art. 73. Os trabalhos das mesas receptoras de justificativas terão início às 8 horas e terminarão às 17 horas do dia da eleição, caso não haja eleitores na fila.

Art. 74. Cada mesa receptora de justificativas poderá funcionar com até 3 urnas.

Art. 75. O eleitor deverá comparecer aos locais destinados ao recebimento das justificativas com o formulário Requerimento de Justificativa preenchido,

munido de seu título de eleitor ou de qualquer documento de identificação, nos termos do art. 50, § 2º e § 3º.

§ 1º O eleitor deverá postar-se em fila única à entrada do recinto da mesa e, quando autorizado, entregará o formulário e seu título de eleitor ou documento de identificação ao mesário.

§ 2º Após a conferência do preenchimento do formulário e da verificação da identidade do eleitor, o número da inscrição eleitoral será digitado na urna e, em seguida, serão anotados o código de autenticação, a unidade da Federação, a zona eleitoral e a mesa receptora de justificativas da entrega do requerimento, nos campos próprios do formulário, e será restituído ao eleitor o seu documento e o comprovante de justificativa, autenticado com a rubrica do componente da mesa.

§ 3º Quando verificada a impossibilidade do uso de urnas, será utilizado o processo manual de recepção de justificativas, com posterior digitação dos dados na zona eleitoral responsável pelo seu recebimento.

§ 4º Compete ao juízo eleitoral responsável pela recepção dos requerimentos de justificativa assegurar o lançamento dessas informações no cadastro de eleitores, no prazo de até 90 dias contados da data da eleição, determinando todas as providências relativas à conferência obrigatória e digitação dos dados, quando necessário.

§ 5º O formulário preenchido com dados incorretos, que não permitam a identificação do eleitor, não será hábil para justificar a ausência na eleição.

§ 6º Os formulários Requerimento de Justificativa Eleitoral, após seu processamento, serão arquivados no cartório responsável pela recepção das justificativas, até o próximo pleito, após o que serão destruídos.

Art. 76. O formulário Requerimento de Justificativa Eleitoral será fornecido gratuitamente aos eleitores, no período de 10 dias antes da eleição até o encerramento da votação do segundo turno, nos seguintes locais:

I – nos cartórios eleitorais;

II – na Internet;

III – nos locais de votação ou de justificativa, no dia da eleição;

IV – em outros locais, desde que haja prévia autorização do juiz eleitoral.

Art. 77. O eleitor que deixar de votar por se encontrar ausente de seu domicílio eleitoral e não justificar a falta no dia da eleição poderá fazê-lo até o dia 4 de dezembro de 2008, em relação ao primeiro turno, e até o dia 26 de dezembro de 2008, em relação ao segundo turno de votação, por

meio de requerimento dirigido ao juiz da zona eleitoral em que é inscrito (Lei nº 6.091/74, art. 16, *caput*).

## **CAPÍTULO VII**

### **DA FISCALIZAÇÃO PERANTE AS MESAS RECEPTORAS**

Art. 78. Cada partido político ou coligação poderá nomear 2 delegados para cada município e 2 fiscais e 2 suplentes para cada mesa receptora, atuando um de cada vez (Código Eleitoral, art. 131, *caput*).

§ 1º O fiscal poderá acompanhar mais de uma mesa receptora.

§ 2º Quando o município abranger mais de uma zona eleitoral, cada partido político ou coligação poderá nomear 2 delegados para cada uma delas (Código Eleitoral, art. 131, § 1º).

§ 3º A escolha de fiscal e delegado de partido político ou de coligação não poderá recair em menor de 18 anos ou em quem, por nomeação de juiz eleitoral, já faça parte da mesa receptora (Lei nº 9.504/97, art. 65, *caput*).

§ 4º As credenciais dos fiscais e delegados serão expedidas, exclusivamente, pelos partidos políticos e coligações, sendo desnecessário o visto do juiz eleitoral (Lei nº 9.504/97, art. 65, § 2º).

§ 5º Para efeito do disposto no parágrafo anterior, o presidente do partido político ou o representante da coligação deverá indicar aos juízes eleitorais o nome das pessoas autorizadas a expedir as credenciais dos fiscais e delegados.

§ 6º O fiscal de partido político ou de coligação poderá ser substituído pelo suplente no curso dos trabalhos eleitorais (Código Eleitoral, art. 131, § 7º).

§ 7º O credenciamento de fiscais restringir-se-á aos partidos políticos e coligações que participarem das eleições em cada município.

Art. 79. Os candidatos registrados, seus advogados, os delegados e os fiscais de partido político ou coligação serão admitidos pelas mesas receptoras a fiscalizar a votação, formular protestos e fazer impugnações, inclusive sobre a identidade do eleitor (Código Eleitoral, art. 132).

Art. 80. No dia da votação, durante os trabalhos, os fiscais dos partidos políticos e coligações poderão portar, em suas vestes ou crachás, o nome e a sigla do partido político ou da coligação que representarem, vedada qualquer inscrição que caracterize pedido de voto.

Parágrafo único. O crachá deverá ter medidas que não ultrapassem 10 centímetros de comprimento por 5 centímetros de largura, o qual conterá apenas o nome do usuário e a indicação do partido político que represente, sem qualquer referência que possa ser interpretada como propaganda eleitoral.

## **CAPÍTULO VIII**

### **DA POLÍCIA DOS TRABALHOS ELEITORAIS**

Art. 81. Ao presidente da mesa receptora e ao juiz eleitoral caberá a polícia dos trabalhos eleitorais (Código Eleitoral, art. 139).

Art. 82. Somente poderão permanecer no recinto da mesa receptora os seus membros, um fiscal de cada partido político ou coligação e, durante o tempo necessário à votação, o eleitor (Código Eleitoral, art. 140, *caput*).

§ 1º O presidente da mesa receptora, que é, durante os trabalhos, a autoridade superior, fará retirar do recinto ou do edifício quem não guardar a ordem e compostura devidas e estiver praticando qualquer ato atentatório à liberdade eleitoral (Código Eleitoral, art. 140, § 1º).

§ 2º Salvo o juiz eleitoral e os técnicos por ele designados, nenhuma autoridade estranha à mesa receptora poderá intervir em seu funcionamento (Código Eleitoral, art. 140, § 2º).

Art. 83. A força armada conservar-se-á a 100 metros da seção eleitoral e não poderá aproximar-se do lugar da votação ou ele adentrar sem ordem do presidente da mesa receptora, salvo na hipótese do § 1º do art. 19 (Código Eleitoral, art. 141).

## **TÍTULO II**

### **DA TOTALIZAÇÃO DAS ELEIÇÕES**

#### **CAPÍTULO I**

#### **DAS PROVIDÊNCIAS PRELIMINARES**

##### ***Seção I***

##### ***Das Juntas Eleitorais***

Art. 84. Em cada zona eleitoral, haverá pelo menos uma junta eleitoral, composta por um juiz de direito, que será o presidente, e por 2 ou 4 membros titulares, de notória idoneidade, convocados e nomeados pelo Tribunal

Regional Eleitoral, por edital, até o dia 6 de agosto de 2008 (Código Eleitoral, art. 36, *caput* e § 1º).

§ 1º Até 10 dias antes da nomeação, os nomes das pessoas indicadas para compor as juntas eleitorais serão publicados no Órgão Oficial, podendo qualquer partido político ou coligação, no prazo de 3 dias, em petição fundamentada, impugnar as indicações (Código Eleitoral, art. 36, § 2º).

- Parágrafo 1º com redação dada pelo art. 2º da Res.-TSE nº 22.848/2008.

§ 2º Ao presidente da junta eleitoral será facultado desdobrá-la em turmas.

§ 3º O Tribunal Regional Eleitoral poderá autorizar, nos locais de difícil acesso, a contagem de votos pelas mesas receptoras, designando os mesários como escrutinadores da junta eleitoral, no prazo previsto no *caput* (Código Eleitoral, arts. 188 e 189).

Art. 85. Se necessário, poderão ser organizadas tantas juntas eleitorais quanto permitir o número de juízes de direito que gozem das garantias do art. 95 da Constituição Federal, mesmo que não sejam juízes eleitorais (Código Eleitoral, art. 37, *caput*).

Parágrafo único. Nas zonas eleitorais em que for organizada mais de uma junta, ou quando estiver vago o cargo de juiz eleitoral ou estiver este impedido, o presidente do Tribunal Regional Eleitoral, com a aprovação deste, designará juízes de direito da mesma ou de outras comarcas para presidirem as juntas (Código Eleitoral, art. 37, p. único).

Art. 86. Ao presidente da junta eleitoral será facultado nomear, dentre cidadãos de notória idoneidade, escrutinadores e auxiliares em número capaz de atender à boa marcha dos trabalhos (Código Eleitoral, art. 38, *caput*).

§ 1º Até o dia 5 de setembro de 2008, o presidente da junta eleitoral comunicará ao presidente do Tribunal Regional Eleitoral as nomeações que houver feito e as divulgará, por edital publicado ou afixado, podendo qualquer partido político ou coligação oferecer impugnação motivada no prazo de 3 dias.

§ 2º Na hipótese do desdobramento da junta eleitoral em turmas, o respectivo presidente nomeará um escrutinador para servir como secretário em cada turma (Código Eleitoral, art. 38, § 2º).

§ 3º Além dos secretários a que se refere o parágrafo anterior, será designado pelo presidente da junta eleitoral um escrutinador para secretário-geral, competindo-lhe lavrar as atas e tomar por termo ou

protocolizar os recursos, neles funcionando como escrivão (Código Eleitoral, art. 38, § 3º, I e II).

Art. 87. Compete à junta eleitoral (Código Eleitoral, art. 40, I a IV):

I – apurar a votação realizada nas seções eleitorais sob sua jurisdição, no prazo determinado;

II – resolver as dúvidas não decididas e os recursos interpostos sobre a votação;

III – resolver as impugnações e demais incidentes verificados durante os trabalhos da apuração;

IV – expedir os boletins de urna na impossibilidade de sua emissão normal nas seções eleitorais, com emprego dos sistemas de votação, de recuperação de dados ou de apuração;

V – totalizar os votos, verificar o total de votos apurados, inclusive os em branco e os nulos;

VI – quando couber, determinar os quocientes eleitoral e partidário, bem como a distribuição das sobras, desempate de candidatos e de médias, e proclamar o resultado das eleições, no âmbito da sua circunscrição;

VII – expedir diploma aos eleitos, quando couber.

Art. 88. Compete ao secretário:

I – organizar e coordenar os trabalhos da junta eleitoral ou turma;

II – esclarecer as dúvidas referentes ao processo de apuração e às cédulas;

III – ler os números referentes aos candidatos e rubricar as cédulas com caneta vermelha;

IV – emitir o espelho de cédulas, quando necessário;

V – digitar no microterminal os comandos do sistema de apuração.

Art. 89. Compete ao primeiro escrutinador:

I – proceder à contagem das cédulas, sem abri-las;

II – abrir as cédulas e nelas apor as expressões “em branco” ou “nulo”, conforme o caso;

III – colher, nas vias dos boletins de urna emitidas, as assinaturas do presidente e dos demais componentes da junta eleitoral ou turma e, se presentes, dos fiscais dos partidos políticos e coligações e do representante do Ministério Público;

IV – entregar as vias do boletim de urna e o respectivo disquete gerado pela urna ao secretário-geral da junta eleitoral.

Art. 90. Compete ao segundo escrutinador digitar, no microterminal, os números dos candidatos lidos pelo secretário.

Art. 91. Compete ao suplente, por determinação do secretário, auxiliar na contagem dos votos e nos demais trabalhos da junta eleitoral ou turma.

Art. 92. Havendo necessidade, mais de uma junta eleitoral poderá ser instalada no mesmo local de apuração, mediante prévia autorização do Tribunal Regional Eleitoral, desde que fiquem separadas, de modo a acomodar, perfeitamente distinguidos, os trabalhos de cada uma delas.

## ***Seção II*** ***Do Comitê Interpartidário***

Art. 93. O comitê interpartidário de fiscalização será previamente constituído por um representante de cada partido político ou coligação participantes da eleição.

Parágrafo único. Os comitês informarão ao presidente da junta eleitoral os nomes das pessoas autorizadas a receber cópia de boletins de urna e demais documentos da Justiça Eleitoral.

Art. 94. Na hipótese de não ser constituído o comitê interpartidário de fiscalização ou de não estar presente o seu representante, os documentos a ele destinados serão encaminhados à Junta Eleitoral.

## ***Seção III*** ***Da Fiscalização perante as Juntas Eleitorais***

Art. 95. Cada partido político ou coligação poderá credenciar, perante as juntas eleitorais, até 3 fiscais, que se revezarão na fiscalização dos trabalhos de apuração (Código Eleitoral, art. 161, *caput*).

§ 1º Em caso de divisão das juntas eleitorais em turmas, cada partido político ou coligação poderá credenciar até 3 fiscais para cada turma, que se revezarão na fiscalização dos trabalhos de apuração (Código Eleitoral, art. 161, § 1º).

§ 2º As credenciais dos fiscais serão expedidas, exclusivamente, pelos partidos políticos ou coligações, e não necessitam de visto do presidente da junta eleitoral.

§ 3º Para efeito do disposto no parágrafo anterior, os representantes dos partidos políticos ou das coligações deverão indicar ao presidente da

junta eleitoral o nome das pessoas autorizadas a expedir as credenciais dos fiscais.

§ 4º Não será permitida, na junta eleitoral ou na turma, a atuação concomitante de mais de um fiscal de cada partido político ou coligação (Código Eleitoral, art. 161, § 2º).

§ 5º O credenciamento de fiscais restringir-se-á aos partidos políticos ou coligações que participarem das eleições no município.

Art. 96. Os fiscais dos partidos políticos e coligações serão posicionados a uma distância não inferior a um metro de onde estiverem sendo desenvolvidos os trabalhos, de modo que possam observar diretamente:

- I – as urnas de lona e eletrônicas;
- II – a abertura da urna de lona;
- III – a numeração seqüencial das cédulas;
- IV – o desdobramento das cédulas;
- V – a leitura dos votos;
- VI – a digitação dos números no microterminal.

## **CAPÍTULO II**

### **DA APURAÇÃO DA VOTAÇÃO NA URNA**

#### ***Seção I***

#### ***Da Contagem dos Votos***

Art. 97. Os votos serão registrados e contados eletronicamente nas seções eleitorais pelo sistema de votação da urna.

§ 1º À medida que os votos forem recebidos, serão registrados individualmente e assinados digitalmente, resguardado o anonimato do eleitor.

§ 2º Após cada voto, haverá a assinatura digital do arquivo de votos, com aplicação do registro de horário, de maneira a impedir a substituição de votos.

Art. 98. Ao final da votação, a urna assinará digitalmente o arquivo de votos e de boletim de urna, com aplicação do registro de horário, de maneira a impedir a substituição de votos e a alteração dos registros dos termos de início e término da votação.

Art. 99. Na impossibilidade da votação ou de sua conclusão na urna, de modo a exigir o uso de cédulas, estas serão apuradas pela junta eleitoral ou turma, com emprego do sistema de apuração.

## ***Seção II*** ***Dos Boletins Emitidos pela Urna***

Art. 100. Os boletins de urna conterão os seguintes dados (Código Eleitoral, art. 179):

- I – a data da eleição;
- II – a identificação do município, da zona eleitoral e da seção;
- III – a data e o horário de encerramento da votação;
- IV – o código de identificação da urna;
- V – o número de eleitores aptos;
- VI – o número de votantes por seção;
- VII – a votação individual de cada candidato;
- VIII – os votos para cada legenda partidária;
- IX – os votos nulos;
- X – os votos em branco;
- XI – a soma geral dos votos.

Parágrafo único. As vias do boletim de urna remetidas para a junta eleitoral terão a seguinte destinação (Código Eleitoral, art. 179, § 3º):

- I – uma via acompanhará o disquete, para posterior arquivamento no cartório;
- II – uma via será entregue, mediante recibo, ao representante do comitê interpartidário;
- III – uma via será afixada na sede da junta eleitoral.

Art. 101. Os boletins de urna poderão ser impressos na quantidade solicitada pelos representantes dos partidos políticos, coligações, imprensa, Ministério Público e interessados, sendo facultado aos tribunais regionais eleitorais restringir esta quantidade, em função da limitação física da bobina utilizada para sua impressão, observada uma quantidade mínima de 10 vias adicionais.

Art. 102. O boletim de urna fará prova do resultado apurado, podendo ser apresentado recurso à própria junta eleitoral, caso o número de votos constantes no resultado da apuração não coincida com os nele consignados (Código Eleitoral, art. 179, § 5º).

### ***Seção III***

#### ***Dos Procedimentos na Junta Eleitoral***

Art. 103. As juntas eleitorais procederão da seguinte forma:

I – receberão os disquetes oriundos das urnas e os documentos da votação, examinando sua idoneidade e regularidade, inclusive quanto ao funcionamento normal da seção;

II – resolverão todas as impugnações constantes na ata da mesa receptora de votos e demais incidentes verificados durante os trabalhos de apuração;

III – providenciarão a recuperação dos dados constantes da urna, no caso de:

a) falta de integridade dos dados contidos no disquete, ou seu extravio;

b) interrupção da votação, por defeito da urna;

c) falha na impressão do boletim de urna;

IV – transmitirão os dados de votação das seções apuradas para totalização, a partir de local previamente estabelecido pelo Tribunal Regional Eleitoral.

§ 1º Nos casos de perda total ou parcial dos votos de determinada seção, o fato deverá ser comunicado à junta eleitoral, que:

I – poderá decidir pela anulação da seção, se ocorrer perda total dos votos;

II – aproveitará os votos recuperados, no caso de perda parcial.

§ 2º Seja qual for a ocorrência, deverá ser considerado o comparecimento dos eleitores, de modo a não haver divergência entre esse número e o total de votos.

§ 3º A recuperação ou a transmissão de dados de votação, bem como a reimpressão dos boletins de urna poderão ser efetuadas por técnicos designados pelo presidente da junta eleitoral.

Art. 104. Detectado o extravio ou falha na geração do disquete ou na impressão do boletim de urna, o presidente da junta eleitoral determinará a recuperação dos dados mediante as seguintes providências:

I – geração de novo disquete a partir da urna utilizada na seção, com emprego do sistema recuperador de dados;

II – geração de novo disquete a partir do cartão de memória da urna utilizada na seção, por meio do sistema recuperador de dados, em urna de contingência;

III – digitação dos dados constantes do boletim de urna no sistema de apuração;

IV – solicitação ao presidente do Tribunal Regional Eleitoral de recuperação dos dados por equipe técnica, a partir dos cartões de memória da urna de votação.

§ 1º Os cartões de memória retirados de urnas de votação utilizados para recuperação de dados em urna de contingência deverão ser recolocados nas respectivas urnas de votação utilizadas nas seções.

§ 2º Os boletins de urna e o boletim de justificativa deverão ser impressos e assinados pelo presidente e demais integrantes da junta eleitoral e, se presentes, pelos fiscais dos partidos políticos e coligações e pelo representante do Ministério Público.

§ 3º As urnas de votação cujos lacres forem removidos para recuperação de dados deverão ser novamente lacradas.

§ 4º É facultado aos fiscais dos partidos políticos e coligações e ao representante do Ministério Público o acompanhamento da execução dos procedimentos previstos neste artigo.

Art. 105. Na hipótese de votação por cédulas em seção em que ocorrer interrupção da votação pelo sistema eletrônico, o presidente da junta eleitoral determinará a recuperação dos arquivos contendo os votos registrados, os quais serão acrescidos à votação realizada por cédulas, utilizando-se o sistema de apuração.

Art. 106. Verificada a idoneidade dos documentos e do disquete recebido, a junta eleitoral determinará o processamento dos dados do disquete, devendo as vias impressas dos boletins de urna ficar arquivadas nos cartórios eleitorais.

§ 1º A recepção e a transmissão dos dados contidos nos disquetes provenientes das urnas, para o processamento, serão feitas por pessoas designadas pela Justiça Eleitoral, em ambiente previamente definido pelo Tribunal Regional Eleitoral, preferencialmente no cartório eleitoral.

§ 2º Na hipótese de impossibilidade da transmissão de dados, a junta eleitoral providenciará a remessa do disquete ao ponto de transmissão de dados da Justiça Eleitoral mais próximo, para que se proceda à transmissão dos dados para a totalização.

§ 3º Caso persista a impossibilidade de transmissão, o disquete deverá ser entregue no local destinado à totalização.

Art. 107. A decisão da junta eleitoral que determinar a não-instalação, não-apuração, anulação e apuração em separado da respectiva seção

deverá ser registrada em opção própria do sistema de gerenciamento da totalização.

Art. 108. Concluídos os trabalhos de apuração das seções e de transmissão dos dados pela junta eleitoral, esta providenciará, no prazo máximo de 24 horas, a transmissão dos arquivos Log das urnas e do espelho do boletim de urna.

Art. 109. Caso haja impossibilidade de leitura dos arquivos Log da urna e arquivos do espelho do boletim de urna, poderá ser autorizada, pelo presidente da junta eleitoral, a retirada dos lacres da urna respectiva, a fim de possibilitar a reprodução da imagem do cartão de memória.

§ 1º Os fiscais dos partidos políticos e coligações deverão ser convocados, por edital, para que acompanhem os procedimentos previstos no *caput*.

§ 2º Concluído o procedimento de que trata o *caput*, o cartão de memória original deverá ser recolocado na urna, e esta novamente lacrada.

§ 3º A recuperação dos arquivos deverá ser efetuada pela equipe técnica a partir da imagem do cartão de memória, conforme orientações expedidas pelo Tribunal Regional Eleitoral.

§ 4º Todos os procedimentos descritos neste artigo deverão ser registrados em ata.

### **CAPÍTULO III**

#### **DA APURAÇÃO DA VOTAÇÃO POR MEIO DE CÉDULAS**

##### ***Seção I***

##### ***Disposições Preliminares***

Art. 110. A apuração dos votos das seções eleitorais nas quais o processo de votação for por cédulas será processada com a utilização do sistema de apuração, observados os procedimentos previstos nos arts. 159 a 187 do Código Eleitoral e o disposto nesta resolução.

Art. 111. A apuração das cédulas somente poderá ser iniciada a partir das 17 horas do dia da eleição, imediatamente após o seu recebimento pela junta eleitoral, e deverá estar concluída até 5 dias após a eleição.

Art. 112. Os membros, os escrutinadores e os auxiliares das juntas eleitorais somente poderão, no curso dos trabalhos, portar e utilizar caneta esferográfica de cor vermelha.

## *Seção II*

### *Dos Procedimentos*

Art. 113. A apuração dos votos das seções eleitorais que passarem à votação por cédulas, sempre à vista dos fiscais dos partidos políticos e coligações presentes, ocorrerá da seguinte maneira:

I – a equipe técnica designada pelo presidente da junta eleitoral procederá à geração de disquete com os dados recuperados, contendo os votos colhidos pelo sistema eletrônico até o momento da interrupção havida, fará imprimir o boletim de urna parcial, em até 5 vias, e entregá-las-á ao secretário da junta eleitoral;

II – o secretário da junta eleitoral colherá a assinatura do presidente e dos componentes da junta e, se presentes, dos fiscais dos partidos políticos e coligações e do representante do Ministério Público, nas vias do boletim de urna parcial emitidas pela equipe técnica;

III – os dados contidos no disquete serão recebidos pelo sistema de apuração;

IV – em seguida, iniciar-se-á a apuração das cédulas.

§ 1º No início dos trabalhos, será emitido o relatório Zerésima do sistema de apuração, que deverá ser assinado pelos fiscais dos partidos políticos e coligações que o desejarem e pelo secretário da junta eleitoral, devendo fazer constar a sua emissão na ata, à qual será anexado.

§ 2º No início da apuração de cada seção, será emitido o relatório Zerésima de seção, do qual constará a informação de que não há votos registrados para aquela seção, adotando-se o mesmo procedimento do parágrafo anterior.

Art. 114. As urnas utilizadas para a apuração dos votos serão configuradas, para cada seção a ser apurada, pelos membros das juntas eleitorais ou turmas, que deverão efetuar a identificação do município, zona, seção eleitoral, junta, turma e o motivo da operação.

Art. 115. As juntas eleitorais deverão:

I – inserir o disquete com os dados parciais de votação na urna em que se realizará a apuração;

II – separar as cédulas majoritárias das proporcionais;

III – contar as cédulas, digitando essa informação na urna;

IV – iniciar a apuração no sistema eletrônico, obedecendo aos seguintes procedimentos:

- a) desdobrar as cédulas, uma de cada vez, numerando-as seqüencialmente;
- b) ler os votos e apor, nas cédulas, as expressões “em branco” ou “nulo”, se for o caso, colhendo-se a rubrica do secretário;
- c) digitar no microterminal o número do candidato ou legenda referente ao voto do eleitor;

V – gravar o disquete com os dados da votação da seção, uma vez concluída a digitação.

§ 1º As ocorrências relativas às cédulas somente poderão ser suscitadas nessa oportunidade (Código Eleitoral, art. 174, § 4º).

§ 2º A junta eleitoral ou turma somente desdobrará a cédula seguinte após confirmação do registro da cédula anterior na urna.

§ 3º Os eventuais erros de digitação deverão ser corrigidos enquanto não for comandada a confirmação final do conteúdo da cédula.

Art. 116. Verificada a não-correspondência entre o número seqüencial da cédula em apuração e o apresentado pela urna, deverá a junta eleitoral ou turma proceder da seguinte maneira:

I – emitir o espelho parcial de cédulas;

II – comparar o conteúdo das cédulas com o do espelho parcial, a partir da última cédula até o momento em que se iniciou a incoincidência;

III – comandar a exclusão dos dados referentes às cédulas incoincidentes e retomar a apuração.

Parágrafo único. Havendo motivo justificado, a critério da junta eleitoral ou turma, a apuração poderá ser reiniciada, apagando-se todos os dados da seção até então registrados.

Art. 117. A incoincidência entre o número de votantes e o de cédulas apuradas não constituirá motivo de nulidade da votação, desde que não resulte de fraude comprovada (Código Eleitoral, art. 166, § 1º).

Parágrafo único. Se a junta eleitoral entender que a incoincidência resulta de fraude, anulará a votação, fará a apuração em separado e recorrerá de ofício para o Tribunal Regional Eleitoral (Código Eleitoral, art. 166, § 2º).

Art. 118. Concluída a contagem dos votos, a junta eleitoral ou turma providenciará a emissão das vias do boletim de urna, observando o determinado no art. 101.

§ 1º Os boletins de urna serão assinados pelo presidente e demais componentes da junta eleitoral ou turma e, se presentes, pelos fiscais dos partidos políticos e coligações e pelo representante do Ministério Público, e distribuídos conforme o parágrafo único do art. 100.

§ 2º Apenas os boletins de urna poderão servir como prova posterior perante a junta eleitoral.

§ 3º A não-expedição do boletim de urna imediatamente após a apuração de cada urna e antes de se passar à subsequente, sob qualquer pretexto, ressalvados os casos de defeito da urna, constitui o crime previsto no art. 313 do Código Eleitoral (Código Eleitoral, art. 179, § 9º).

Art. 119. O encerramento da apuração de uma seção consistirá na emissão do boletim de urna e na geração do disquete.

Parágrafo único. O disquete será entregue ao secretário da junta eleitoral para as providências de transmissão.

Art. 120. Durante a apuração, na hipótese de defeito da urna instalada na junta eleitoral, o presidente determinará nova apuração com emprego de outra urna.

Art. 121. Verificada a impossibilidade de leitura do disquete, o presidente da junta eleitoral determinará a recuperação dos dados por uma das seguintes formas:

I – a geração de novo disquete, a partir da urna na qual a seção foi apurada;

II – a digitação, em nova urna, dos dados constantes do boletim de urna.

Art. 122. Concluída a apuração de uma urna e antes de se passar à subsequente, as cédulas serão recolhidas, no primeiro turno de votação, em envelope especial, e, no segundo, à urna de lona, os quais serão fechados e lacrados, assim permanecendo até 60 dias após a proclamação dos resultados, salvo se houver pedido de recontagem ou recurso quanto ao seu conteúdo (Código Eleitoral, art. 183, *caput*).

Parágrafo único. O descumprimento do disposto neste artigo, sob qualquer pretexto, constitui o crime previsto no art. 314 do Código Eleitoral (Código Eleitoral, art. 183, p. único).

#### **CAPÍTULO IV DA TOTALIZAÇÃO**

Art. 123. A oficialização do sistema de gerenciamento ocorrerá após as 12 horas do dia anterior à eleição, por meio de senha própria, fornecida em envelope lacrado, que será aberto somente nessa oportunidade.

§ 1º Os representantes do Ministério Público, da Ordem dos Advogados do Brasil e os fiscais e delegados dos partidos políticos e coligações serão

notificados por edital ou ofício para participar do ato de que trata o *caput*.

§ 2º Após o procedimento de oficialização, à vista dos presentes, será emitido o relatório Zerésima, com a finalidade de comprovar a inexistência de voto computado no sistema, e que ficará sob a guarda da autoridade competente para compor a Ata Geral das Eleições.

Art. 124. A oficialização do sistema transportador dar-se-á, automaticamente, a partir das 12 horas do dia da eleição.

Art. 125. Se, no decorrer dos trabalhos, houver necessidade de reinicialização do sistema de gerenciamento, deverá ser utilizada senha própria, comunicando-se o fato aos partidos políticos, às coligações e ao Ministério Público.

Parágrafo único. Ocorrendo a hipótese prevista no *caput*, os relatórios emitidos pelos sistemas e os dados anteriores à reinicialização tornar-se-ão sem efeito.

Art. 126. A transmissão dos arquivos da urna somente será permitida após as 17 horas.

## **CAPÍTULO V** **DA APURAÇÃO E TOTALIZAÇÃO DAS ELEIÇÕES**

### ***Seção I*** ***Das Atribuições das Juntas Eleitorais***

Art. 127. Finalizado o processamento eletrônico, o presidente da junta eleitoral lavrará a Ata da Junta Eleitoral.

§ 1º O relatório resultado da junta eleitoral disponível no sistema de gerenciamento substituirá os mapas gerais de apuração.

§ 2º A junta eleitoral encaminhará cópia da Ata da Junta Eleitoral para a junta eleitoral responsável pela totalização, para subsidiar a elaboração da Ata Geral da Eleição.

Art. 128. Ao final dos trabalhos, o presidente da junta eleitoral responsável pela totalização lavrará a Ata Geral da Eleição de sua circunscrição, em duas vias, as quais serão assinadas e rubricadas pelo presidente e membros da junta eleitoral, pelos fiscais dos partidos políticos e das coligações e pelo representante do comitê interpartidário de fiscalização que o desejarem, anexando o relatório Resultado da

Totalização, da qual constarão, pelo menos, os seguintes dados (Código Eleitoral, art. 186, § 1º):

I – as seções apuradas e o número de votos apurados diretamente pelas urnas;

II – as seções apuradas pelo sistema de apuração, os motivos da utilização do sistema de apuração e o respectivo número de votos;

III – as seções anuladas e as não apuradas, os motivos e o número de votos anulados ou não apurados;

IV – as seções onde não houve votação e os motivos;

V – a votação de cada partido político, coligação e candidato nas eleições majoritária e proporcional;

VI – o quociente eleitoral, os quocientes partidários e a distribuição das sobras;

VII – a votação dos candidatos a vereador, na ordem da votação recebida;

VIII – a votação dos candidatos a prefeito, na ordem da votação recebida;

IX – as impugnações apresentadas às juntas eleitorais e como foram resolvidas, assim como os recursos que tenham sido interpostos.

Art. 129. Os trabalhos da junta eleitoral poderão ser acompanhados por delegados dos partidos políticos e coligações.

Art. 130. A segunda via da Ata Geral da Eleição e os respectivos anexos ficarão em local designado pelo presidente da junta eleitoral responsável pela totalização, pelo prazo de 3 dias, para exame dos partidos políticos e coligações interessadas, que poderão examinar, também, os documentos nos quais foram baseados, inclusive arquivo ou relatório gerado pelo sistema de votação ou totalização.

§ 1º Terminado o prazo previsto no *caput*, os partidos políticos e coligações poderão apresentar reclamações, no prazo de 2 dias, sendo estas submetidas a parecer da junta eleitoral, que, no prazo de 3 dias, apresentará aditamento ao relatório com proposta das modificações que julgar procedentes ou com a justificação da improcedência das arguições.

§ 2º O partido político, a coligação ou o candidato poderá apresentar à junta eleitoral o boletim de urna no prazo mencionado no parágrafo anterior, ou antes, se, no curso dos trabalhos da junta eleitoral, tiver conhecimento da inconsistência de qualquer resultado.

§ 3º Apresentado o boletim de urna, será aberta vista, pelo prazo de 2 dias, aos demais partidos políticos e coligações, que poderão contestar o

erro indicado com a apresentação de boletim da mesma urna, revestidos das mesmas formalidades (Código Eleitoral, art. 179, § 7º).

§ 4º Os prazos para análise e apresentação de reclamações sobre a Ata Geral da Eleição, citados no *caput* e parágrafos anteriores, somente começarão a ser contados após a disponibilização dos dados de votação especificados por seção eleitoral, referida no art. 135.

Art. 131. Decididas as reclamações, a junta eleitoral responsável pela totalização proclamará os eleitos e marcará a data para a expedição solene dos diplomas em sessão pública.

Art. 132. A junta eleitoral responsável pela totalização dos municípios com mais de 200 mil eleitores, verificando que os votos totalizados, ainda que parcialmente, demonstram a impossibilidade de que algum dos candidatos a prefeito obtenha a maioria absoluta dos votos válidos na primeira votação, deverá proclamar imediatamente os resultados provisórios e, com base neles, dar início às providências relativas ao segundo turno, a realizar-se no dia 26 de outubro de 2008.

Parágrafo único. A proclamação dos resultados definitivos para vereador far-se-á independentemente do disposto no *caput*.

## CAPÍTULO VI DA FISCALIZAÇÃO DA TOTALIZAÇÃO

Art. 133. Aos partidos políticos e coligações, à Ordem dos Advogados do Brasil e ao Ministério Público é garantido amplo direito de fiscalização dos trabalhos de transmissão e totalização de dados.

Parágrafo único. Nas instalações onde se desenvolverão os trabalhos de que trata o *caput*, será vedado o ingresso simultâneo de mais de um representante de cada partido político ou coligação, ou da Ordem dos Advogados do Brasil, os quais não poderão dirigir-se diretamente ao pessoal responsável pelos trabalhos.

Art. 134. Os partidos políticos e coligações concorrentes ao pleito poderão constituir sistema próprio de fiscalização, apuração e totalização dos resultados, contratando, inclusive, empresas de auditoria de sistemas que, credenciadas perante a Justiça Eleitoral, receberão os dados alimentadores do sistema de totalização.

§ 1º Os dados alimentadores do sistema serão os referentes aos candidatos, partidos políticos, coligações, municípios, zonas e seções, contidos em arquivos, e os boletins de urna.

§ 2º Os arquivos a que se refere o parágrafo anterior serão entregues aos interessados em meio de armazenamento de dados definido pela Justiça Eleitoral, desde que os requerentes forneçam as mídias para sua geração.

Art. 135. A Justiça Eleitoral disponibilizará em sua página na Internet a tabela de correspondências efetivadas entre urna e seção no sistema de totalização e os dados de votação especificados por seção eleitoral.

Art. 136. Concluída a totalização, os tribunais regionais eleitorais ou as juntas eleitorais entregarão aos partidos políticos e às coligações, em até 24 horas, quando solicitados, os relatórios dos boletins de urna que estiveram em pendência, sua motivação e a respectiva decisão.

Art. 137. Após a conclusão dos trabalhos de totalização e transmissão dos arquivos Log das urnas, os partidos políticos e coligações poderão solicitar aos tribunais eleitorais cópias desses arquivos, dos espelhos de boletins de urna e dos Log referentes ao sistema de totalização.

§ 1º As cópias referidas no *caput* poderão instruir ação ou recurso já em andamento ou a ser apresentado.

## **CAPÍTULO VII**

### **DA DIVULGAÇÃO DOS RESULTADOS**

Art. 138. Na divulgação dos resultados parciais ou totais das eleições pela Justiça Eleitoral deverá ser utilizado o sistema fornecido pelo Tribunal Superior Eleitoral.

§ 1º A divulgação será feita pela Internet, por telões disponibilizados pelos tribunais regionais eleitorais e pelas entidades parceiras da Justiça Eleitoral na divulgação dos resultados: provedores de acesso à Internet, empresas de telecomunicação e veículos de imprensa cadastrados.

§ 2º Os resultados das votações para os cargos de prefeito e vereador, incluindo votos brancos, nulos e as abstenções verificadas nas eleições de 2008, serão divulgados na abrangência municipal.

Art. 139. Os dados serão distribuídos pela Justiça Eleitoral para as entidades parceiras da divulgação em arquivo digital.

§ 1º A distribuição será centralizada em um Data Center, provido pelo TSE.

§ 2º Para o recebimento dos dados, a entidade interessada deverá cumprir as seguintes exigências:

I – ser provedora de acesso à Internet, empresa de telecomunicação ou veículo de imprensa e se cadastrar na Justiça Eleitoral;

II – acatar as orientações, critérios e prazos determinados pelos órgãos da Justiça Eleitoral;

III – disponibilizar os resultados gratuitamente a qualquer interessado;

IV – divulgar os dados recebidos, informando a sua origem;

V – disponibilizar gratuitamente na Internet os arquivos de dados originais, conforme recebidos, caso seja a entidade parceira um portal de Internet;

VI – ter inscrição no Cadastro Nacional da Pessoa Jurídica (CNPJ) com situação regular junto à Secretaria da Receita Federal.

Art. 140. As entidades interessadas em divulgar os resultados oficiais das eleições deverão solicitar cadastramento junto aos órgãos da Justiça Eleitoral até 60 dias antes da realização do primeiro turno.

Art. 141. É vedado às entidades cadastradas envolvidas na divulgação oficial de resultados promover qualquer alteração de conteúdo dos dados produzidos pela Justiça Eleitoral.

Art. 142. Na divulgação de resultados parciais ou totais das eleições, as entidades cadastradas não poderão majorar o preço de seus serviços em razão dos dados fornecidos pela Justiça Eleitoral.

Art. 143. O Tribunal Superior Eleitoral definirá o esquema de replicação e o padrão de segurança a ser adotado na distribuição dos dados oficiais que serão fornecidos às entidades cadastradas.

## **CAPÍTULO VIII**

### **DA SEGURANÇA DA INFORMAÇÃO**

Art. 144. Diariamente deverão ser providenciadas cópias de segurança dos dados relativos aos sistemas das eleições, durante toda a fase oficial, sempre que houver alteração na base de dados.

Parágrafo único. Encerrados os trabalhos das juntas eleitorais, far-se-á cópia de segurança de todos os dados dos sistemas eleitorais.

Art. 145. Todos os meios de armazenamento de dados utilizados pelos sistemas eleitorais, bem como as cópias de segurança dos dados, serão identificados e mantidos em condições apropriadas, conforme orientação do respectivo Tribunal Regional Eleitoral, até 90 dias após a proclamação do resultado das eleições, desde que não haja recurso envolvendo as informações neles contidas.

Art. 146. A desinstalação dos sistemas de eleição somente poderá ser efetuada 60 dias após a proclamação do resultado das eleições, desde que não haja recurso envolvendo procedimentos a eles inerentes.

§ 1º A autorização para desinstalação dos sistemas somente ocorrerá por contra-senha fornecida pela área de Tecnologia da Informação do Tribunal Regional Eleitoral, após o recebimento e verificação da integridade das cópias de segurança.

§ 2º O meio de armazenamento de dados contendo cópia de segurança deverá ser encaminhado pelo juiz eleitoral ao Tribunal Regional Eleitoral, no prazo e pelo meio por este estabelecido.

Art. 147. Encerrada a votação, as urnas deverão permanecer com os respectivos lacres até 60 dias após a proclamação do resultado das eleições.

§ 1º As urnas que apresentarem defeito no dia da eleição poderão ser encaminhadas para manutenção, preservados os arquivos de eleição nela contidos.

§ 2º Decorrido o prazo de que cuida o *caput*, será permitida a retirada dos cartões de memória de votação, de acordo com o procedimento definido pelo Tribunal Regional Eleitoral.

§ 3º Os procedimentos descritos nos parágrafos anteriores não poderão ser realizados se estiver pendente de julgamento recurso sobre a votação ou apuração da respectiva seção.

Art. 148. Não havendo recurso contra a votação ou apuração, as urnas poderão ser ligadas, a qualquer tempo, para que seja verificado se funcionaram como urna de contingência, caso em que será permitida a retirada dos lacres e aproveitamento em eventos posteriores.

### **TÍTULO III** **DA PROCLAMAÇÃO DOS ELEITOS E DA DIPLOMAÇÃO**

#### **CAPÍTULO I** **DA PROCLAMAÇÃO DOS ELEITOS**

Art. 149. Serão considerados eleitos os candidatos a prefeito, assim como seus respectivos candidatos a vice, que obtiverem a maioria de votos, não computados os votos em branco e os votos nulos (Constituição Federal, arts. 29, I, II, e Lei nº 9.504/97, art. 3º, *caput*).

§ 1º Nos municípios com mais de 200 mil eleitores, se nenhum candidato alcançar a maioria absoluta de votos na primeira votação, será realizado

segundo turno no dia 26 de outubro de 2008, ao qual concorrerão os 2 candidatos mais votados, considerando-se eleito aquele que obtiver a maioria dos votos válidos (Constituição Federal, art. 77, § 3º c.c o art. 29, II, e Lei nº 9.504/97, art. 3º, § 2º).

§ 2º Se, antes de realizado o segundo turno, ocorrer morte, desistência ou impedimento legal de um dos candidatos, convocar-se-á, entre os remanescentes, o de maior votação (Constituição Federal, art. 77, § 4º c.c. o art. 29, II, e Lei nº 9.504/97, art. 2º, § 2º).

§ 3º Se, na hipótese dos parágrafos anteriores, remanescer em segundo lugar mais de um candidato com a mesma votação, qualificar-se-á o mais idoso (Constituição Federal, art. 77, § 5º c.c. o art. 29, II, e Lei nº 9.504/97, art. 2º, § 3º).

Art. 150. Serão nulos para todos os efeitos os votos dados a candidatos inelegíveis ou não registrados, assim considerados aqueles que, no dia da votação, não possuírem registro, ainda que haja recurso pendente de julgamento, hipótese em que a validade do voto ficará condicionada à obtenção do registro.

Parágrafo único. Na eleição majoritária, ocorrendo substituição de candidato ainda sem decisão transitada em julgado, serão computados para o substituto os votos atribuídos ao substituído.

Art. 151. Estarão eleitos pelo sistema proporcional, para as câmaras de vereadores, os candidatos mais votados de cada partido político ou coligação, na ordem da votação nominal, tantos quantos indicarem os quocientes partidários e o cálculo da distribuição das sobras (Código Eleitoral, art. 108).

Art. 152. Determina-se o quociente eleitoral dividindo-se o número de votos válidos apurados pelo número de lugares a preencher, desprezando-se a fração, se igual ou inferior a meio, ou arredondando-se para um, se superior (Código Eleitoral, art. 106, *caput*).

§ 1º Contar-se-ão como válidos apenas os votos dados a candidatos regularmente inscritos e às legendas partidárias (Lei nº 9.504/97, art. 5º).

§ 2º Os votos atribuídos a candidato com registro indeferido após a eleição serão computados para a legenda do partido pelo qual tiver sido feito o registro (Código Eleitoral, artigo 175, § 4º).

§ 3º Na eleição proporcional, se a decisão de inelegibilidade ou de cancelamento de registro for proferida antes da realização das eleições, os votos serão considerados nulos.

§ 4º Para os fins do parágrafo anterior, considera-se realizada a eleição com o término da votação na circunscrição do candidato em que foi proferida a decisão de inelegibilidade ou de cancelamento do registro (Código Eleitoral, art. 144).

§ 5º Os votos registrados na urna que correspondam integralmente ao número de um candidato apto serão computados como um voto nominal. Nesse caso, antes da confirmação do voto, a urna apresentará as informações de nome, partido e a foto do respectivo candidato.

- Parágrafo 5º com redação dada pelo art. 1º da Res.-TSE nº 22.791/2008.

§ 6º Os votos registrados na urna que tenham os dois primeiros dígitos coincidentes com a numeração de um partido válido, concorrente ao pleito, e os três últimos dígitos correspondentes a um candidato que tenha seu pedido de registro indeferido, com trânsito em julgado da decisão, antes da geração das tabelas para carga da urna, de que trata o art. 22 desta resolução, serão computados como nulos. Nesse caso, antes da confirmação do voto, a urna apresentará mensagem informando ao eleitor que, se confirmado o voto, ele será computado como nulo (Código Eleitoral, art. 175, § 3º).

§ 7º Os votos registrados na urna que tenham os dois primeiros dígitos coincidentes com a numeração de um partido válido, concorrente ao pleito, e os três últimos dígitos não correspondentes a candidato existente serão computados para a legenda. Nesse caso, antes da confirmação do voto, a urna apresentará a informação do respectivo partido e mensagem alertando o eleitor que, se confirmado o voto, ele será computado para a legenda (Lei nº 9.504/97, art. 59, § 2º).

- Parágrafos 6º e 7º acrescidos pelo art. 1º da Res.-TSE nº 22.791/2008.

Art. 153. O indeferimento de registro de candidato tem eficácia imediata, retroagindo, em caso de pronunciamento em sede recursal, à data da decisão inicialmente proferida, computando-se como nulos os votos que lhe forem atribuídos (Código Eleitoral, artigo 175, § 3º e § 4º).

Art. 154. Determina-se, para cada partido político ou coligação, o quociente partidário, dividindo-se pelo quociente eleitoral o número de votos válidos dados sob a mesma legenda ou coligação de legendas, desprezada a fração (Código Eleitoral, art. 107).

Art. 155. Os lugares não preenchidos com a aplicação dos quocientes partidários serão distribuídos mediante observância das seguintes regras:

I – dividir-se-á o número de votos válidos atribuídos a cada partido político ou coligação pelo número de lugares por eles obtidos mais um,

cabendo ao partido político ou à coligação que apresentar a maior média um dos lugares a preencher (Código Eleitoral, art. 109, I);

II – repetir-se-á a operação para a distribuição de cada um dos lugares (Código Eleitoral, art. 109, II);

III – no caso de empate de médias entre 2 ou mais partidos políticos ou coligação, considerar-se-á aquele com maior votação (Res.-TSE nº 16.844, de 18.9.90);

IV – ocorrendo empate na média e no número de votos dados aos partidos políticos ou coligações, prevalecerá, para o desempate, o número de votos nominais recebidos.

§ 1º O preenchimento dos lugares com que cada partido político ou coligação for contemplado far-se-á segundo a ordem de votação nominal de seus candidatos (Código Eleitoral, art. 109, § 1º).

§ 2º Só poderão concorrer à distribuição dos lugares os partidos políticos ou as coligações que tiverem obtido quociente eleitoral (Código Eleitoral, art. 109, § 2º).

§ 3º Em caso de empate na votação de candidatos e de suplentes de um mesmo partido político ou coligação, haver-se-á por eleito o candidato mais idoso (Código Eleitoral, art. 110).

Art. 156. Se nenhum partido político ou coligação alcançar o quociente eleitoral, considerar-se-ão eleitos, até serem preenchidos todos os lugares, os candidatos mais votados (Código Eleitoral, art. 111).

Art. 157. Considerar-se-ão suplentes dos candidatos eleitos todos os demais candidatos da mesma legenda ou coligação de legendas que não foram eleitos, na ordem decrescente de votação.

## **CAPÍTULO II DA DIPLOMAÇÃO**

Art. 158. Os candidatos eleitos aos cargos de prefeito e de vereador, assim como os vices e suplentes, receberão diplomas assinados pelo presidente da junta eleitoral (Código Eleitoral, art. 215, *caput*).

Parágrafo único. Dos diplomas deverão constar o nome do candidato, a indicação da legenda sob a qual concorreu, isoladamente ou em coligação, o cargo para o qual foi eleito ou a sua classificação como suplente e, facultativamente, outros dados a critério da Justiça Eleitoral (Código Eleitoral, art. 215, p. único).

Art. 159. O presidente de junta que diplomar militar candidato a cargo eletivo comunicará imediatamente a diplomação à autoridade a que o mesmo estiver subordinado (Código Eleitoral, art. 218).

Art. 160. A expedição de qualquer diploma pela Justiça Eleitoral dependerá da prova de o eleito estar em dia com o serviço militar.

Art. 161. Contra a expedição de diploma caberá o recurso previsto no art. 262 do Código Eleitoral, interposto no prazo de 3 dias da diplomação.

Parágrafo único. Enquanto o Tribunal Superior Eleitoral não decidir o recurso interposto contra a expedição do diploma, poderá o diplomado exercer o mandato em toda a sua plenitude (Código Eleitoral, art. 216).

Art. 162. O mandato eletivo poderá também ser impugnado perante a Justiça Eleitoral após a diplomação, no prazo de 15 dias, instruída a ação com provas de abuso do poder econômico, corrupção ou fraude (Constituição Federal, art. 14, § 10).

§ 1º A ação de impugnação de mandato eletivo observará o procedimento previsto na Lei Complementar nº 64/90 para o registro de candidaturas e tramitará em segredo de justiça, respondendo o autor na forma da lei, se temerária ou de manifesta má-fé, aplicando-se as disposições do Código de Processo Civil apenas subsidiariamente (Constituição Federal, art. 14, § 11).

§ 2º A ação de impugnação de mandato eletivo não se aplica a regra do art. 216 do Código Eleitoral.

#### **TÍTULO IV DISPOSIÇÕES FINAIS**

Art. 163. Se, no dia designado para as eleições, deixarem de se reunir todas as mesas receptoras de votos de um município, o presidente do Tribunal Regional Eleitoral determinará nova data para a votação, instaurando-se inquérito para a apuração das causas da irregularidade e punição dos responsáveis (Código Eleitoral, art. 126).

Parágrafo único. A nova data para a votação deverá ser marcada dentro de 48 horas, para se realizar no prazo máximo de 30 dias.

Art. 164. Os eleitores nomeados para compor as mesas receptoras de votos, de justificativas, as juntas eleitorais e os requisitados para auxiliar os seus trabalhos serão dispensados do serviço, mediante declaração expedida pelo juiz eleitoral, sem prejuízo do salário, vencimento ou de qualquer outra vantagem, pelo dobro dos dias de convocação (Lei nº 9.504/97, art. 98).

- Res.-TSE nº 22.747/2008: “Aprova instruções para aplicação do art. 98 da Lei nº 9.504/97, que dispõe sobre dispensa do serviço pelo dobro dos dias prestados à Justiça Eleitoral nos eventos relacionados à realização das eleições”.

Art. 165. No dia determinado para a realização das eleições, as urnas serão utilizadas exclusivamente para a votação oficial, recebimento de justificativas, contingências, apuração e votação paralela.

Art. 166. A Justiça Eleitoral, por meio de ampla campanha de esclarecimento, informará aos eleitores sobre como proceder para justificar a ausência às eleições.

Art. 167. Os tribunais regionais eleitorais, a partir de 10 dias antes da eleição, informarão por telefone, Internet ou outro meio, o que for necessário ao eleitor para que este exerça o direito de exercício do voto, vedada a prestação de tal serviço por terceiros.

Parágrafo único. A vedação prevista no *caput* não se aplicará à contratação de mão-de-obra para montagem de central de atendimento telefônico em ambiente controlado pelos tribunais regionais eleitorais, assim como para a divulgação de dados referentes à localização de seções e locais de votação.

Art. 168. A nulidade de qualquer ato não decretada de ofício pela junta eleitoral só poderá ser argüida por ocasião de sua prática, não mais podendo ser alegada, salvo se a argüição se basear em motivo superveniente ou de ordem constitucional (Código Eleitoral, art. 223, *caput*).

§ 1º Caso a nulidade ocorra em fase na qual não possa ser alegada no ato, poderá ser argüida na primeira oportunidade que para tanto se apresentar (Código Eleitoral, art. 223, § 1º).

§ 2º A nulidade fundada em motivo superveniente deverá ser alegada imediatamente, assim que se tornar conhecida, podendo as razões do recurso ser apresentadas no prazo de 2 dias (Código Eleitoral, art. 223, § 2º).

§ 3º A nulidade de qualquer ato baseada em motivo de ordem constitucional não poderá ser conhecida em recurso interposto fora do prazo; perdido o prazo numa fase própria, só em outra que se apresentar poderá ser argüida (Código Eleitoral, art. 223, § 3º).

Art. 169. Se a nulidade atingir mais da metade dos votos do município, julgar-se-ão prejudicadas as demais votações, e o Tribunal Regional Eleitoral marcará dia para nova eleição dentro do prazo de 20 a 40 dias.

Parágrafo único. Se o Tribunal Regional Eleitoral, na área de sua competência, deixar de cumprir o disposto neste artigo, o procurador regional levará o fato ao conhecimento do procurador-geral, que providenciará, perante o Tribunal Superior Eleitoral, marcação imediata de nova eleição.

Art. 170. Poderá o candidato, o partido político, a coligação ou o Ministério Público reclamar ao Tribunal Regional Eleitoral contra o juiz eleitoral que descumprir as disposições desta resolução ou der causa a seu descumprimento, inclusive quanto aos prazos processuais; nesse caso, ouvido o representado em 24 horas, o Tribunal ordenará a observância do procedimento que explicitar, sob pena de incorrer o juiz em desobediência (Lei nº 9.504/97, art. 97, *caput*).

Parágrafo único. No caso do descumprimento de disposições desta resolução por Tribunal Regional Eleitoral, a representação poderá ser feita ao Tribunal Superior Eleitoral, observado o disposto neste artigo (Lei nº 9.504/97, art. 97, p. único).

Art. 171. O Tribunal Superior Eleitoral, até 120 dias antes das eleições, aprovará os formulários que serão utilizados nas eleições.

- Res.-TSE nº 22.716/2008: “Dispõe sobre os formulários a serem utilizados nas eleições municipais de 2008”.

Art. 172. Esta resolução entrará em vigor na data de sua publicação.  
Brasília, 28 de fevereiro de 2008.

Ministro CEZAR PELUSO, vice-presidente no exercício da presidência – Ministro ARI PARGENDLER, relator – Ministro CARLOS AYRES BRITTO – Ministro JOSÉ DELGADO – Ministro CAPUTO BASTOS – Ministro MARCELO RIBEIRO.

---

Publicada no *DJ* de 7.3.2008 e republicada no *DJ* de 25.3.2008.

**INSTRUÇÃO Nº 114**  
**Resolução nº 22.713**  
**Brasília – DF**

Relator: Ministro Ari Pargendler.

**Dispõe sobre os procedimentos de identificação biométrica do eleitor e votação nas seções eleitorais dos municípios de Fátima do Sul/MS, Colorado do Oeste/RO e São João Batista/SC.**

O Tribunal Superior Eleitoral, usando das atribuições que lhe conferem o artigo 23, inciso IX, do Código Eleitoral e o artigo 105 da Lei nº 9.504, de 30 de setembro de 1997, resolve expedir a seguinte instrução:

**CAPÍTULO I**  
**DISPOSIÇÃO PRELIMINAR**

Art. 1º No dia das eleições, nas seções eleitorais dos municípios de Fátima do Sul/MS, Colorado do Oeste/RO e São João Batista/SC, a identificação do eleitor e os procedimentos de votação obedecerão ao disposto nesta resolução, aplicando-se os demais dispositivos da Res. nº 22.712, de 28.2.2008.

**CAPÍTULO II**  
**DA VOTAÇÃO**

Art. 2º Só serão admitidos a votar os eleitores cujos nomes estiverem incluídos no respectivo caderno de votação e no cadastro de eleitores da seção, constante da urna, não se aplicando a ressalva do art. 148, § 1º, do Código Eleitoral (Lei nº 9.504/97, art. 62, *caput*).

§ 1º O eleitor, mesmo sem a apresentação do título de eleitor, poderá votar, desde que portando documento oficial com foto que comprove a sua identidade.

§ 2º Serão considerados como documento oficial para comprovação da identidade do eleitor:

I – carteira de identidade ou documento de valor legal equivalente (identidades funcionais);

II – certificado de reservista;

III – carteira de trabalho;

IV – carteira nacional de habilitação, com foto.

§ 3º Não será admitida a certidão de nascimento ou casamento como prova de identidade do eleitor no momento da votação.

§ 4º Não poderá votar o eleitor cujos dados não figurem no cadastro de eleitores da seção, constante da urna, ainda que apresente título de eleitor correspondente à seção e documento que comprove sua identidade, devendo, nessa hipótese, a mesa receptora de votos reter o título de eleitor apresentado e orientar o eleitor a comparecer ao cartório eleitoral a fim de regularizar a sua situação.

§ 5º Poderá votar o eleitor cujo nome não figure no caderno de votação, desde que os seus dados constem no cadastro de eleitores da urna.

Art. 3º Existindo dúvida quanto à identidade do eleitor que esteja portando título de eleitor, o presidente da mesa receptora de votos deverá exigir-lhe a apresentação de documento que comprove a sua identidade e, na falta deste, interrogá-lo sobre os dados constantes do título ou do caderno de votação; em seguida, deverá confrontar a assinatura do título com aquela feita pelo eleitor na sua presença e mencionar na ata a dúvida suscitada.

§ 1º A impugnação à identidade do eleitor, formulada pelos membros da mesa receptora de votos, fiscais ou qualquer eleitor, será apresentada verbalmente, antes de ser admitido a votar.

§ 2º Se persistir a dúvida ou for mantida a impugnação, o presidente da mesa receptora de votos solicitará a presença do juiz eleitoral para decisão.

Art. 4º Observar-se-ão na votação os seguintes procedimentos (Código Eleitoral, art. 146):

I – o eleitor, ao apresentar-se na seção e antes de adentrar o recinto da mesa receptora de votos, deverá postar-se em fila;

II – admitido a adentrar, o eleitor apresentará o seu título de eleitor ou documento de identificação à mesa receptora de votos, o qual poderá ser examinado pelos fiscais dos partidos políticos e coligações;

III – o componente da mesa localizará no cadastro de eleitores da urna e no caderno de votação o nome do eleitor e o confrontará com o nome constante do título de eleitor ou documento de identificação;

IV – não havendo dúvida

sobre a identidade do eleitor, o presidente da mesa receptora de votos convidá-lo-á a apor sua assinatura ou impressão digital no caderno de votação;

V – o presidente da mesa receptora de votos ratificará a identidade do eleitor solicitando que ele posicione o dedo indicado pelo sistema sobre o leitor de impressões digitais;

VI – havendo o reconhecimento da biometria, o presidente da mesa receptora de votos autorizará o eleitor a votar;

VII – não havendo o reconhecimento da biometria, o presidente da mesa receptora de votos solicitará ao eleitor que posicione o próximo dedo indicado pelo sistema sobre o leitor de impressões digitais para identificação, e assim sucessivamente, até o reconhecimento;

VIII – por fim, não havendo o reconhecimento biométrico do eleitor, o presidente da mesa receptora de votos autorizará o eleitor a votar por meio de um código numérico e consignará o fato em ata;

IX – na cabina indevassável, o eleitor indicará os números correspondentes aos seus candidatos;

X – concluída a votação, o eleitor dirigirá-se à mesa receptora de votos, a qual lhe restituirá o título de eleitor ou o documento de identificação apresentado e entregará-lhe o comprovante de votação;

XI – no recinto da mesa receptora de votos, o eleitor não poderá fazer uso de telefone celular, equipamento de radiocomunicação ou outro equipamento que possa comprometer o sigilo do voto.

§ 1º Na hipótese de o eleitor, após a identificação, se recusar a votar ou apresentar dificuldade na votação eletrônica, deverá o presidente da mesa receptora de votos suspender a liberação de votação do eleitor na urna; utilizará, para tanto, código próprio, reterá o comprovante de votação e consignará o fato, imediatamente, em ata, assegurando-se ao eleitor o exercício do direito do voto até o encerramento da votação.

§ 2º Se o eleitor confirmar pelo menos um voto, deixando de concluir a votação para o outro cargo, o presidente da mesa alertá-lo-á para o fato, solicitando que retorne à cabina e a conclua; recusando-se o eleitor, deverá o presidente da mesa, utilizando-se de código próprio, liberar a urna a fim

de possibilitar o prosseguimento da votação, sendo considerado nulo o outro voto ainda não confirmado, e entregar ao eleitor o respectivo comprovante de votação.

§ 3º Nos casos em que não for possível o reconhecimento biométrico do eleitor, este deverá ser orientado pela mesa receptora de votos a comparecer ao cartório eleitoral a fim de regularizar a sua situação.

Art. 5º Será permitido o uso de instrumentos que auxiliem o eleitor analfabeto a votar, não sendo a Justiça Eleitoral obrigada a fornecê-los.

Art. 6º O eleitor portador de necessidades especiais poderá contar, para votar, com o auxílio de pessoa de sua confiança, ainda que não o tenha requerido antecipadamente ao juiz eleitoral.

§ 1º O presidente da mesa receptora de votos, verificando ser imprescindível que o eleitor portador de necessidades especiais conte com o auxílio de pessoa de sua confiança para exercer o direito do voto, autorizará o ingresso dessa segunda pessoa, com o eleitor, na cabina, podendo ela, inclusive, digitar os números na urna.

§ 2º A pessoa que ajudará o eleitor portador de necessidades especiais não poderá estar a serviço da Justiça Eleitoral, de partido político ou de coligação.

Art. 7º Para o exercício do direito do voto, ao eleitor portador de necessidade especial de caráter visual serão assegurados (Código Eleitoral, art. 150, I a III):

I – a utilização do alfabeto comum ou do sistema braille para assinar o caderno de votação e assinalar as cédulas;

II – o uso de qualquer instrumento mecânico que portar ou lhe for fornecido pela mesa receptora de votos;

III – o uso do sistema de áudio, quando disponível na urna, sem prejuízo do sigilo do voto;

IV – o uso da marca de identificação da tecla número 5 da urna.

Art. 8º A votação será feita no número do candidato ou da legenda partidária, devendo o nome e a fotografia do candidato, assim como a sigla do partido político, aparecer no painel da urna, com o respectivo cargo disputado.

§ 1º A urna exhibirá ao eleitor, primeiramente, o painel referente à eleição proporcional e, em seguida, o referente à eleição majoritária na seguinte ordem:

I – vereador;

II – prefeito.

§ 2º O painel referente ao candidato a prefeito exibirá, também, o nome do respectivo candidato a vice.

Art. 9º O primeiro eleitor a votar será convidado a aguardar, junto à mesa receptora de votos, que o segundo eleitor conclua o seu voto.

Parágrafo único. Na hipótese de ocorrer falha que impeça a continuidade da votação, antes que o segundo eleitor conclua seu voto, deverá o primeiro eleitor votar novamente, sendo o primeiro voto considerado insubsistente, vedada a utilização do arquivo magnético.

Art. 10. Esta resolução entrará em vigor na data de sua publicação.

Brasília, 28 de fevereiro de 2008.

Ministro CEZAR PELUSO, vice-presidente no exercício da presidência  
– Ministro ARI PARGENDLER, relator – Ministro CARLOS AYRES  
BRITTO – Ministro JOSÉ DELGADO – Ministro CAPUTO BASTOS –  
Ministro MARCELO RIBEIRO.

---

Publicada no *DJ* de 7.3.2008.



**INSTRUÇÃO Nº 117**  
**Resolução nº 22.714**  
**Brasília – DF**

Relator: Ministro Ari Pargendler.

**Dispõe sobre a fiscalização do sistema eletrônico de votação,  
a votação paralela e a cerimônia de assinatura digital.**

O Tribunal Superior Eleitoral, usando das atribuições que lhe conferem o art. 23, inciso IX, do Código Eleitoral e o artigo 105 da Lei nº 9.504, de 30 de setembro de 1997, resolve expedir a seguinte instrução:

**CAPÍTULO I**  
**DISPOSIÇÕES PRELIMINARES**

Art. 1º Aos fiscais dos partidos políticos, à Ordem dos Advogados do Brasil e ao Ministério Público é garantido acesso antecipado aos programas de computador desenvolvidos pelo Tribunal Superior Eleitoral (TSE) ou sob sua encomenda a serem utilizados nas eleições, para fins de fiscalização e auditoria, em ambiente específico e controlado pelo TSE.

Parágrafo único. Os programas a serem fiscalizados, auditados, assinados digitalmente, lacrados e verificados serão os pertinentes aos seguintes sistemas: gerador de mídias, totalização, controle de correspondência, votação, justificativa eleitoral, apuração, utilitários e sistemas operacionais das urnas, segurança e bibliotecas-padrão e especiais.

Art. 2º Será vedado aos partidos políticos, à Ordem dos Advogados do Brasil e ao Ministério Público desenvolver ou introduzir, nos equipamentos da Justiça Eleitoral, comando, instrução ou programa de computador, salvo o previsto no art. 15, bem como obter acesso aos sistemas com o objetivo de copiá-los.

## **CAPÍTULO II**

### **DO ACOMPANHAMENTO DO DESENVOLVIMENTO DOS SISTEMAS**

Art. 3º Os partidos políticos, a Ordem dos Advogados do Brasil e o Ministério Público, a partir de 6 meses antes do primeiro turno, poderão acompanhar as fases de especificação e de desenvolvimento dos sistemas, por representantes formalmente indicados e qualificados perante a Secretaria de Tecnologia da Informação do TSE.

§ 1º O acompanhamento de que trata o *caput* somente poderá ser realizado no TSE, responsável pelo desenvolvimento dos sistemas, em ambiente específico e controlado para este fim.

§ 2º As dúvidas e questionamentos técnicos suscitados por ocasião do acompanhamento aos sistemas deverão ser formalizados pelo representante interessado à Secretaria do Tribunal para análise e posterior resposta.

## **CAPÍTULO III**

### **DA CERIMÔNIA DE ASSINATURA DIGITAL E LACRAÇÃO DOS SISTEMAS**

Art. 4º Concluídos os programas a serem utilizados nas eleições, estes serão apresentados, compilados, assinados digitalmente, lacrados e testados em cerimônia específica, denominada Cerimônia de Assinatura Digital e Lacração dos Sistemas, que terá duração de 5 dias.

Art. 5º Os partidos políticos, a Ordem dos Advogados do Brasil e o Ministério Público serão convocados pelo TSE até o dia 15 de setembro de 2008 para participarem da cerimônia a que se refere o artigo anterior.

§ 1º A convocação será realizada por meio de correspondência com Aviso de Recebimento, enviada com pelo menos 10 dias de antecedência da cerimônia, na qual constará a data, o horário e o local do evento.

§ 2º Os partidos políticos, a Ordem dos Advogados do Brasil e o Ministério Público, até 5 dias antes da data fixada para a cerimônia, deverão indicar à Secretaria de Tecnologia da Informação do TSE os técnicos que, como seus representantes, participarão do evento.

Art. 6º Os programas utilizados nas eleições serão apresentados para análise na forma de programas-fonte e programas-executáveis, enquanto que as chaves privadas e as senhas de acesso serão mantidas em sigilo pela Justiça Eleitoral.

Art. 7º Durante a cerimônia, na presença dos representantes das entidades e agremiações credenciados, os programas serão compilados e assinados

digitalmente por servidor designado pelo TSE, responsável pelos sistemas, sendo lacradas cópias dos programas-fonte e dos programas-executáveis, as quais ficarão sob a guarda do TSE.

Art. 8º Na mesma cerimônia serão compilados e lacrados os programas dos partidos políticos, da Ordem dos Advogados do Brasil e do Ministério Público a serem utilizados na assinatura digital dos sistemas e na respectiva verificação.

§ 1º Os programas de que trata o *caput* deverão ser previamente homologados pela equipe designada pela Secretaria de Tecnologia da Informação do TSE, nos termos desta resolução.

§ 2º As entidades e agremiações referenciadas no *caput* assinarão seus respectivos programas e chaves públicas.

Art. 9º Será assegurado aos representantes dos partidos políticos, da Ordem dos Advogados do Brasil e do Ministério Público cujos programas forem homologados pelo TSE e compilados na cerimônia assinar digitalmente os programas-fonte e os programas-executáveis dos sistemas.

Parágrafo único. Caberá ao representante do TSE assinar digitalmente os programas de verificação e respectivos arquivos auxiliares das entidades e agremiações, visando à garantia de sua autenticidade.

Art. 10. Após os procedimentos de compilação e assinatura digital, serão gerados resumos digitais (*hash*) de todos os programas-fonte, programas-executáveis, arquivos fixos dos sistemas, arquivos de assinatura digital e chaves públicas.

Parágrafo único. O arquivo contendo os resumos digitais será assinado digitalmente por um ministro do TSE, pelo diretor-geral e pelo secretário de Tecnologia da Informação do TSE.

Art. 11. Os resumos digitais serão entregues aos representantes dos partidos políticos, da Ordem dos Advogados do Brasil e do Ministério Público presentes e serão publicados na página do TSE na Internet.

Art. 12. Os arquivos referentes aos programas-fonte, programas-executáveis, arquivos fixos dos sistemas, arquivos de assinatura digital, chaves públicas e resumos digitais dos sistemas e dos programas de assinatura e verificação apresentados pelas entidades e agremiações serão gravados em mídias não regraváveis.

Parágrafo único. As mídias serão acondicionadas em invólucro lacrado, assinado pelos representantes do TSE e das entidades e agremiações presentes e armazenadas em cofre próprio da Secretaria de Tecnologia da Informação do TSE.

Art. 13. Havendo necessidade de modificação dos programas a serem utilizados nas eleições após a Cerimônia de Assinatura Digital e Lacração dos Sistemas, dar-se-á conhecimento do fato aos representantes dos partidos políticos, da Ordem dos Advogados do Brasil e do Ministério Público, para que sejam novamente analisados, compilados, assinados digitalmente, lacrados e testados.

Parágrafo único. Na hipótese prevista no *caput*, a comunicação deverá ser feita com antecedência mínima de 48 horas do início da cerimônia, cuja duração será estabelecida pelo TSE, não podendo ser inferior a 2 dias.

Art. 14. No prazo de 5 dias, a contar do término do período destinado à cerimônia, os partidos políticos, a Ordem dos Advogados do Brasil e o Ministério Público poderão apresentar impugnação fundamentada ao TSE.

Art. 14-A. Nas eleições suplementares ou extemporâneas, após a notificação oficial da decisão judicial que tenha autorizado a realização de nova eleição, caso necessário, os programas de computador serão atualizados pelo TSE.

§ 1º Havendo necessidade de modificação dos programas a serem utilizados nas eleições suplementares, dar-se-á conhecimento do fato aos representantes dos partidos políticos, do Ministério Público e da Ordem dos Advogados do Brasil para análise, compilação, assinatura digital, lacração e testes dos programas modificados.

§ 2º A convocação será realizada por meio de correspondência, com aviso de recebimento, com a antecedência mínima de 2 (dois) dias.

§ 3º A cerimônia de Assinatura Digital e Lacração dos Sistemas terá duração mínima de 2 (dois) dias.

§ 4º No prazo de 2 (dois) dias, a contar do término do período destinado à cerimônia, os partidos políticos, o Ministério Público e a Ordem dos Advogados do Brasil poderão apresentar impugnação fundamentada ao TSE.

§ 5º A publicação dos resumos digitais dos programas utilizados nas eleições suplementares obedecerá aos procedimentos previstos nos arts. 10 e 11 desta resolução.

- Art. 14-A e parágrafos acrescidos pelo art. 1º da Res.-TSE nº 23.033/2009.

#### **CAPÍTULO IV**

##### **DOS PROGRAMAS PARA ANÁLISE DE CÓDIGO DE PROGRAMA**

Art. 15. Para proceder à fiscalização e à auditoria na fase de especificação e de desenvolvimento, assim como na Cerimônia de Assinatura Digital e

Lacração dos Sistemas, os partidos políticos, a Ordem dos Advogados do Brasil e o Ministério Público poderão utilizar programas específicos para análise de códigos, desde que sejam programas de conhecimento público e normalmente comercializados no mercado.

Art. 16. Os interessados em utilizar programa específico para análise de código deverão comunicar ao TSE, com a antecedência mínima de 15 dias da data prevista para sua primeira utilização, o nome do *software*, empresa fabricante e demais informações necessárias à avaliação de sua aplicabilidade.

Art. 17. Caberá à Secretaria de Tecnologia da Informação do TSE avaliar e aprovar o programa referido no artigo anterior e vetar a sua utilização se considerá-lo inadequado.

Art. 18. Os programas para análise de código, aprovados pela Secretaria de Tecnologia da Informação do TSE, deverão ser instalados em equipamentos da Justiça Eleitoral, no ambiente destinado ao acompanhamento das fases de especificação e desenvolvimento e de assinatura digital e lacração dos sistemas.

Art. 19. Os dados extraídos durante a análise somente serão liberados quando se tratar de dados estatísticos, cabendo ao TSE a sua avaliação para liberação.

Art. 20. A responsabilidade e licença de utilização do *software* de análise de código, durante todo o período dos eventos, será da entidade ou agremiação que solicitar a sua utilização.

## CAPÍTULO V

### DOS PROGRAMAS E DAS CHAVES PARA ASSINATURA DIGITAL

#### *Seção I*

#### ***Do Programa de Assinatura Digital do Tribunal Superior Eleitoral***

Art. 21. As assinaturas digitais dos representantes do TSE serão executadas por meio de programa próprio, cujos códigos e mecanismos poderão ser objeto de auditoria na oportunidade prevista no art. 4º e deverão seguir, no que couber, a regulamentação expedida pelo Comitê Gestor da Infra-estrutura de Chaves Públicas Brasileira (ICP Brasil).

Art. 22. As chaves privadas e públicas utilizadas pela Justiça Eleitoral serão geradas pelo TSE, sempre pelo próprio titular, a quem caberá o seu exclusivo controle, uso e conhecimento.

## *Seção II*

### *Dos Programas Externos para Assinatura Digital e Verificação*

Art. 23. Os representantes dos partidos políticos, da Ordem dos Advogados do Brasil e do Ministério Público interessados em assinar digitalmente os programas a serem utilizados nas eleições deverão entregar à Secretaria de Tecnologia da Informação do TSE, para análise e homologação, até 90 dias antes da realização do primeiro turno das eleições, o seguinte:

I – os programas-fonte a serem empregados na assinatura digital e em sua verificação, que deverão estar em conformidade com a especificação técnica disponível na Secretaria de Tecnologia da Informação do TSE;

II – o certificado digital, emitido por autoridade certificadora participante da ICP Brasil, contendo a chave pública correspondente àquela que será utilizada na Cerimônia de Assinatura Digital e Lacração dos Sistemas pelos representantes mencionados no *caput*;

III – licenças de uso das ferramentas de desenvolvimento empregadas na construção do programa, na hipótese de o TSE não as possuir, ficando sob sua guarda até a realização das eleições.

Parágrafo único. No prazo de que trata o *caput*, os representantes dos partidos políticos, da Ordem dos Advogados do Brasil e do Ministério Público deverão entregar documentos de especificação, utilização e todas as informações necessárias à geração do programa-executável.

Art. 24. Os responsáveis pela entrega dos programas de assinatura digital e verificação garantirão o seu funcionamento, qualidade e segurança.

§ 1º O TSE realizará análise dos programas-fonte entregues, verificando sua integridade, autenticidade e funcionalidade.

§ 2º Detectado qualquer problema no funcionamento dos programas e/ou em sua implementação, a equipe da Secretaria de Tecnologia da Informação do TSE informará o fato à entidade e/ou agremiação para que o seu representante, em até 5 dias corridos da data do recebimento do laudo, providencie o ajuste, submetendo-os a novos testes.

§ 3º A homologação dos programas de assinatura digital e verificação somente se dará após todos os ajustes solicitados pela equipe da Secretaria de Tecnologia da Informação do TSE e deverá ocorrer em até 15 dias da data determinada para a Cerimônia de Assinatura Digital e Lacração dos Sistemas.

§ 4º Caso os representantes não providenciem os ajustes solicitados, observado o prazo estabelecido nos § 2º e § 3º deste artigo, a equipe designada pela Secretaria de Tecnologia da Informação do TSE expedirá laudo declarando o programa inabilitado para os fins a que se destina.

Art. 25. Os partidos políticos, a Ordem dos Advogados do Brasil e o Ministério Público poderão gerar suas próprias chaves, desde que respeitadas as regras técnicas e gerais das resoluções do Comitê Gestor da ICP Brasil, no que couber.

Art. 26. Os programas das entidades e agremiações empregados para verificação da assinatura digital poderão calcular o resumo digital (*hash*) de cada arquivo assinado na forma do art. 10, utilizando-se do mesmo algoritmo público e forma de representação utilizados pelo TSE.

Art. 27. Os programas de assinatura digital e de verificação não homologados e aqueles homologados cujos representantes não comparecerem à Cerimônia de Assinatura Digital e Lacração dos Sistemas serão desconsiderados para todos os efeitos.

Art. 28. Os programas de verificação de assinatura digital dos partidos políticos, da Ordem dos Advogados do Brasil e do Ministério Público, incluindo a respectiva chave pública e assinaturas geradas, poderão ser utilizados pela Justiça Eleitoral para fins de treinamento de seus técnicos.

Art. 29. Não será permitida a gravação de nenhum tipo de dado pelos programas das entidades e agremiações utilizados para a verificação das respectivas assinaturas digitais, nem a impressão de nenhuma informação na impressora da urna a partir desses programas.

Art. 29-A. Competirá às agremiações e entidades a distribuição, aos respectivos representantes, dos programas para a verificação da assinatura digital e dos resumos digitais (*hash*), homologados e lacrados.

- Artigo 29-A acrescido pelo art. 1º da Res.-TSE nº 22.850/2008.

Art. 29-B. Para a verificação dos resumos digitais (*hash*), também poderão ser utilizados os seguintes programas, de propriedade da Justiça Eleitoral:

I – Verificação Pré-Pós Eleição (VPP), que é parte integrante dos programas da urna, para conferir os sistemas nela instalados;

II – Verificador de Autenticação de Programas (VAP), para conferir os sistemas instalados em microcomputadores.

- Artigo 29-B e incisos I e II acrescidos pelo art. 1º da Res.-TSE nº 22.850/2008.

Art. 29-C. Os programas-executáveis e as informações necessárias à verificação da assinatura digital dos programas instalados na urna deverão estar armazenados, obrigatoriamente, em disquete.

- Artigo 29-C acrescido pelo art. 1º da Res.-TSE nº 22.850/2008.

Art. 29-D. A execução dos programas das entidades e agremiações será precedida de confirmação da sua autenticidade, por meio de verificação da assinatura digital, utilizando-se programa próprio da Justiça Eleitoral, sendo recusado na hipótese de se constatar que algum arquivo se encontra danificado, ausente ou excedente.

- Artigo 29-D acrescido pelo art. 1º da Res.-TSE nº 22.850/2008.

### *Seção III Dos Momentos para a Verificação*

- Seção III acrescida pelo art. 2º da Res.-TSE nº 22.850/2008.

Art. 29-E. A verificação da assinatura digital e dos resumos digitais (*hash*) poderá ser realizada nos seguintes momentos:

I – durante a cerimônia de geração de mídias;

II – durante a carga das urnas;

III – desde quarenta e oito horas que antecedem o início da votação até o momento anterior à oficialização dos sistemas de totalização e transportador;

IV – após as eleições.

§ 1º Na fase de geração de mídias, poderão ser verificados os sistemas de totalização – preparação, navegador de sistemas eleitorais, gerador de mídias e o subsistema de instalação e segurança instalados nos equipamentos da Justiça Eleitoral.

§ 2º Durante a carga das urnas, poderão ser verificados os sistemas instalados nesses equipamentos.

§ 3º Durante a fase descrita no inciso III deste artigo, serão verificados os sistemas de totalização, transportador, navegador de sistemas eleitorais e o subsistema de instalação e segurança instalados nos equipamentos da Justiça Eleitoral.

§ 4º Durante a fase descrita no inciso IV deste artigo será verificado o sistema de gerenciamento.

§ 5º Após as eleições poderão ser conferidos todos os sistemas citados nos §§ 1º, 2º e 3º deste artigo.

- Artigo 29-E, incisos I a IV e parágrafos 1º ao 5º acrescidos pelo art. 2º da Res.-TSE nº 22.850/2008.

## *Seção IV*

### *Dos Pedidos de Verificação*

- Seção IV acrescida pelo art. 3º da Res.-TSE nº 22.850/2008.

Art. 29-F. Os representantes dos partidos políticos e coligações, da Ordem dos Advogados do Brasil e do Ministério Público interessados em realizar a verificação das assinaturas digitais dos sistemas eleitorais deverão solicitar ao juiz eleitoral ou ao Tribunal Eleitoral, de acordo com o local de utilização dos sistemas a serem verificados, nos seguintes prazos:

I – vinte e quatro horas de antecedência, nas fases previstas nos incisos I e II do art. 29-E destas instruções;

II – cinco dias antes das eleições, na fase prevista no inciso III do art. 29-E destas instruções;

- Incisos I e II com redação dada pelo art. 1º da Res.-TSE nº 22.949/2008.

III – até as 19 horas do segundo dia útil subsequente à divulgação do relatório do resultado da apuração, na fase prevista no inciso IV do art. 29-E desta resolução.

- Artigo 29-F e incisos I a III acrescidos pelo art. 3º da Res.-TSE nº 22.850/2008.

Art. 29-G. Ao apresentar o pedido deverá ser informado:

I – se serão verificadas as assinaturas e os resumos digitais (*hash*) por meio de programa próprio, homologado e lacrado pelo Tribunal Superior Eleitoral;

II – se serão verificados os dados e os resumos digitais (*hash*) dos programas das urnas por meio do aplicativo de Verificação Pré-Pós.

§ 1º O pedido de verificação feito após as eleições deverá relatar fatos, apresentar indícios e circunstâncias que o justifique.

§ 2º Quando se tratar de verificação de sistema instalado na urna, o pedido deverá indicar quais urnas deseja verificar.

§ 3º No caso previsto no § 2º deste artigo, recebida a petição, o juiz eleitoral determinará imediatamente a separação das urnas indicadas e adotará as providências para o seu acautelamento até que seja realizada a verificação.

- Artigo 29-G, incisos I e II e parágrafos 1º ao 3º acrescidos pelo art. 3º da Res.-TSE nº 22.850/2008.

Art. 29-H. No processamento e apreciação do pedido de verificação após as eleições, o juiz eleitoral observará o seguinte:

I – comprovando que o pedido se encontra fundamentado, designará local, data e hora para a realização da verificação, notificando os partidos

políticos e coligações, a Ordem dos Advogados do Brasil e o Ministério Público e informando ao Tribunal Regional Eleitoral;

II – constatando que o pedido não se encontra fundamentado, o juiz encaminhá-lo-á ao Tribunal Regional Eleitoral, que, ouvindo o requerente e a Secretaria de Informática, decidirá no prazo de setenta e duas horas.

- Artigo 29-H e incisos I e II acrescidos pelo art. 3º da Res.-TSE nº 22.850/2008.

#### *Seção V Dos Procedimentos de Verificação*

- Seção V acrescida pelo art. 4º da Res.-TSE nº 22.850/2008.

Art. 29-I. Na hipótese de realização de verificação, seja qual for o programa utilizado, o juiz eleitoral designará um técnico da Justiça Eleitoral para operá-lo, à vista dos representantes dos partidos políticos e coligações, da Ordem dos Advogados do Brasil e do Ministério Público.

Parágrafo único. Qualquer dúvida a respeito será esclarecida pelo juiz eleitoral, vedado ao funcionário fazê-lo.

- Artigo 29-I e parágrafo único acrescidos pelo art. 4º da Res.-TSE nº 22.850/2008.

Art. 29-J. Na verificação dos sistemas instalados nas urnas, por meio do aplicativo de Verificação Pré-Pós, além da verificação de resumo digital (hash), poderá haver verificação dos dados constantes do boletim de urna, caso seja realizada após as eleições.

- Artigo 29-J acrescido pelo art. 4º da Res.-TSE nº 22.850/2008.

Art. 29-K. De todo o processo de verificação deverá ser lavrada ata circunstanciada, assinada pelo juiz eleitoral e pelos presentes, registrando-se os seguintes dados, sem prejuízo de outros que se entendam necessários:

I – local, data e horário de início e término das atividades;

II – nome e qualificação dos presentes;

III – identificação e versão dos sistemas verificados, bem como o resultado obtido;

IV – programas utilizados na verificação.

Parágrafo único. Deverá permanecer arquivada na Corregedoria Regional Eleitoral cópia da ata de que trata o caput deste artigo, e a original, no cartório eleitoral.

- Artigo 29-K, incisos I a IV e parágrafo único acrescidos pelo art. 4º da Res.-TSE nº 22.850/2008.

**CAPÍTULO VI**  
**DA VOTAÇÃO PARALELA**

***Seção I***  
***Disposições Preliminares***

Art. 30. Os tribunais regionais eleitorais realizarão, por amostragem, auditoria de verificação do funcionamento das urnas, por meio de votação paralela.

Art. 31. A auditoria será realizada, em cada unidade da Federação, em um só local, designado pelo Tribunal Regional Eleitoral, no mesmo dia e horário da votação oficial.

Art. 32. Os tribunais regionais eleitorais divulgarão, em edital, 20 dias antes das eleições, o local onde será realizada a auditoria.

***Seção II***  
***Da Comissão de Votação Paralela***

Art. 33. Para a organização e condução dos trabalhos, será designada pelos tribunais regionais eleitorais, em sessão pública, até 30 dias antes das eleições, uma Comissão de Votação Paralela composta por:

I – um juiz de direito, que será o presidente;

II – quatro servidores da Justiça Eleitoral, sendo pelo menos um da Corregedoria Regional Eleitoral, um da Secretaria Judiciária e um da Secretaria de Tecnologia da Informação.

Parágrafo único. O procurador regional eleitoral indicará um representante do Ministério Público para acompanhar os trabalhos da Comissão de Votação Paralela.

Art. 34. Qualquer partido político ou coligação, no prazo de 3 dias da divulgação dos nomes daqueles que comporão a Comissão de Votação Paralela, poderá impugnar, justificadamente, as designações.

Art. 35. Os trabalhos de votação paralela são públicos podendo ser acompanhados por fiscais de partidos políticos e coligações e por representantes da Ordem dos Advogados do Brasil, bem como por entidades representativas da sociedade.

Art. 36. A Comissão de Votação Paralela, após sua instalação, que deverá ocorrer até 20 dias antes das eleições, planejará e definirá a organização e o cronograma dos trabalhos, dando publicidade às decisões tomadas.

### ***Seção III***

#### ***Do Acompanhamento por Empresa Especializada em Auditoria***

Art. 37. O TSE fará a contratação de empresa de auditoria, cuja finalidade será acompanhar e verificar os trabalhos da votação paralela.

§ 1º O acompanhamento deverá ser realizado, em todas as fases dos trabalhos da votação paralela, por representante credenciado pelo Tribunal Superior Eleitoral junto aos tribunais regionais eleitorais.

§ 2º O representante da empresa indicado a acompanhar os trabalhos deverá reportar-se exclusivamente à Comissão de Votação Paralela.

§ 3º Os fiscais dos partidos políticos e coligações, os representantes do Ministério Público e da Ordem dos Advogados do Brasil poderão apresentar até 60 dias antes da eleição, para análise da Secretaria de Tecnologia da Informação do Tribunal Superior Eleitoral, quesitos objetivos a serem inseridos no relatório da contratada.

- Parágrafo 3º acrescido pelo art. 5º da Res.-TSE nº 22.850/2008.

Art. 38. A empresa de auditoria encaminhará ao Tribunal Regional Eleitoral e ao TSE, ao final dos trabalhos, relatório conclusivo do acompanhamento realizado da votação paralela.

Parágrafo único. Os materiais eventualmente utilizados e produzidos pela empresa serão lacrados, identificados e encaminhados anexos ao relatório citado no *caput* para arquivamento por, pelo menos, 60 dias após a conclusão dos trabalhos nos tribunais regionais eleitorais.

### ***Seção IV***

#### ***Dos Sorteios das Seções Eleitorais***

Art. 39. A Comissão de Votação Paralela deverá promover os sorteios das seções eleitorais entre 9 e 12 horas do dia anterior às eleições, no primeiro e no segundo turno, em local e horário previamente divulgados.

Parágrafo único. As seções agregadas não serão consideradas para fins do sorteio de que trata o *caput*.

Art. 40. Para a realização da votação paralela, deverão ser sorteadas, em cada unidade da Federação, seções eleitorais, sendo uma entre as da capital, no seguinte quantitativo:

- I – no primeiro e segundo turnos:

- a) duas nas unidades da Federação com até 15.000 seções no cadastro eleitoral;
- b) três nas unidades da Federação que possuam de 15.001 a 30.000 seções no cadastro eleitoral;
- c) quatro nas demais unidades da Federação.

Parágrafo único. Não poderá ser sorteada mais de uma seção por zona eleitoral.

Art. 41. O Tribunal Regional Eleitoral poderá, de comum acordo com os partidos políticos e coligações, restringir a abrangência dos sorteios a determinados municípios ou zonas eleitorais, na hipótese da existência de localidades de difícil acesso, cujo recolhimento da urna em tempo hábil seja inviável ou daquelas onde for utilizado sistema de identificação biométrica do eleitor.

- Artigo 41 com redação dada pelo art. 6º da Res.-TSE nº 22.850/2008.

### ***Seção V*** ***Da Remessa das Urnas***

Art. 42. O presidente da Comissão de Votação Paralela comunicará o resultado do sorteio ao juiz eleitoral da zona correspondente à seção sorteada, para que este providencie o imediato transporte da urna para o local indicado.

§ 1º Verificado, pelo juiz eleitoral, que circunstância peculiar da seção eleitoral sorteada impede a remessa da urna em tempo hábil, a Comissão de Votação Paralela sorteará outra seção eleitoral.

§ 2º Os tribunais regionais eleitorais providenciarão meio de transporte para a remessa da urna correspondente à seção sorteada, que poderá ser acompanhada pelos partidos políticos e coligações.

Art. 43. Realizado o sorteio, o juiz eleitoral, de acordo com a logística estabelecida pelo Tribunal Regional Eleitoral, providenciará:

- I – a preparação de urna substituta;
- II – a substituição da urna;
- III – o recolhimento da urna original e a lacração da caixa para remessa ao local indicado pela Comissão de Votação Paralela, juntamente com a respectiva cópia da ata de carga;
- IV – a atualização das tabelas de correspondência entre urna e seção eleitoral.

Parágrafo único. De todo o procedimento de recolhimento, preparação de urna substituta e remessa da urna original, deverá ser lavrada ata circunstanciada, que será assinada pelo juiz responsável pela preparação, pelo representante do Ministério Público e pelos fiscais dos partidos políticos e coligações presentes, que poderão acompanhar todas as fases.

## ***Seção VI***

### ***Da Preparação do Ambiente para Votação Paralela***

Art. 44. A Comissão de Votação Paralela providenciará:

I – local apropriado e seguro para instalação das urnas das seções eleitorais sorteadas;

II – um conjunto de microcomputador com o sistema de apoio à votação paralela instalado e uma impressora, para cada urna a ser auditada;

III – uma câmera de vídeo para cada urna a ser auditada;

IV – um mínimo de 500 cédulas de votação paralela, por seção eleitoral sorteadas, preenchidas por representantes dos partidos políticos e coligações, que serão guardadas em urna de lona lacrada; na ausência dos representantes dos partidos políticos e coligações, a Comissão de Votação Paralela providenciará o preenchimento das cédulas por terceiros, excluídos servidores da Justiça Eleitoral;

V – relação dos eleitores inscritos nas seções eleitorais sorteadas, emitida a partir dos dados que constarem do caderno de votação.

Art. 45. O ambiente em que se realizarão os trabalhos, que será restrito aos membros da comissão, aos auxiliares por ela designados e ao representante da empresa de auditoria, deverá ser isolado, assegurando-se a fiscalização de todas as fases do processo por pessoas credenciadas.

## ***Seção VII***

### ***Dos Procedimentos de Votação***

Art. 46. Após emissão dos relatórios Zerésima, expedidos pela urna e pelo sistema de apoio à votação paralela, serão iniciados os trabalhos de auditoria, observados os seguintes procedimentos para cada urna:

I – para a geração dos espelhos de cédulas de votação paralela:

a) abrir a urna de lona contendo as cédulas de votação paralela já preenchidas;

b) retirar da urna de lona uma cédula de votação paralela, ler seu conteúdo à vista dos fiscais e digitar seus dados no microcomputador em que estiver instalado o sistema de apoio à votação paralela, configurado para a respectiva urna;

c) verificar a exatidão da digitação para, então, o sistema imprimir o espelho da cédula de votação paralela, em duas vias;

d) anexar uma das vias do espelho à cédula de votação paralela, arquivando-as em separado;

e) utilizar a outra via do espelho da cédula de votação paralela para votação na urna;

II – para a votação:

a) aguardar a habilitação da urna para receber o voto;

b) colocar o espelho da cédula de votação paralela sobre o vídeo do terminal do eleitor para que seja filmado;

c) ler, para gravação pelo equipamento de filmagem, o conteúdo da cédula simultaneamente à digitação de cada voto;

d) arquivar o espelho da cédula de votação paralela em local próprio, específico para cada urna.

### ***Seção VIII*** ***Da Apuração***

Art. 47. Às 17 horas será encerrada a votação, mesmo que a totalidade das cédulas não tenha sido digitada, e, em seguida, serão adotadas as seguintes providências:

I – digitação do código de encerramento da votação, emissão dos boletins de urna e gravação do disquete pela urna;

II – emissão do relatório de votação do sistema de apoio à votação paralela;

III – emissão do boletim do voto digital;

IV – recepção do arquivo do registro digital do voto pelo sistema de apoio à votação paralela;

V – emissão, pelo sistema de apoio à votação paralela, do relatório de verificação comparativo do arquivo do registro digital dos votos e das cédulas digitadas.

Art. 48. Verificada a coincidência dos resultados obtidos nos boletins de urna com os dos relatórios emitidos pelo sistema de apoio à votação paralela e entre cédulas de votação paralela e registro digital dos votos apurados, será lavrada ata de encerramento dos trabalhos.

Art. 49. Na hipótese de divergência entre o boletim de urna e o relatório emitido pelo sistema ou entre o registro digital dos votos e as cédulas de votação paralela, serão adotadas as seguintes providências:

I – localização, no relatório de verificação, dos candidatos e das cédulas que apresentaram divergência;

II – conferência da digitação da respectiva cédula, por intermédio da mídia onde se encontra gravado o vídeo, com base no horário de votação.

Parágrafo único. Persistindo a divergência, a Comissão de Votação Paralela deverá proceder à conferência de todas as cédulas digitadas, por intermédio do vídeo gravado.

### ***Seção IX*** ***Da Conclusão dos Trabalhos***

Art. 50. A ata de encerramento dos trabalhos será encaminhada à Presidência do Tribunal Regional Eleitoral.

§ 1º Os demais documentos e materiais produzidos serão lacrados, identificados e encaminhados à Secretaria Judiciária, para arquivamento por, pelo menos, 60 dias após a conclusão dos trabalhos.

§ 2º Havendo questionamento quanto ao resultado da auditoria, o material deverá permanecer guardado até o trânsito em julgado da decisão do recurso.

Art. 51. A Comissão de Votação Paralela comunicará o resultado dos trabalhos ao respectivo juízo eleitoral, do qual foram originadas as urnas auditadas.

Art. 52. As urnas auditadas nas quais não se verificou nenhuma irregularidade estarão liberadas para utilização pela Justiça Eleitoral.

Art. 53. Na hipótese de uma urna em auditoria apresentar defeito que impeça o prosseguimento dos trabalhos, a Comissão de Votação Paralela adotará os mesmos procedimentos de contingência das urnas de seção.

Art. 54. Esta resolução entrará em vigor na data de sua publicação.

Brasília, 28 de fevereiro de 2008.

Ministro CEZAR PELUSO, vice-presidente no exercício da presidência – Ministro ARI PARGENDLER, relator – Ministro CARLOS AYRES BRITTO – Ministro JOSÉ DELGADO – Ministro CAPUTO BASTOS – Ministro MARCELO RIBEIRO.

---

Publicada no *DJ* de 7.3.2008.

**INSTRUÇÃO Nº 118**  
**Resolução nº 22.715**  
**Brasília – DF**

Relator: Ministro Ari Pargendler.

**Dispõe sobre a arrecadação e a aplicação de recursos por  
candidatos e comitês financeiros e prestação de contas nas eleições  
municipais de 2008.**

O Tribunal Superior Eleitoral, usando das atribuições que lhe conferem o art. 23, inciso IX, do Código Eleitoral e o art. 105 da Lei nº 9.504, de 30 de setembro de 1997, resolve expedir a seguinte instrução:

**TÍTULO I**  
**DA ARRECADAÇÃO E APLICAÇÃO DE RECURSOS**

**CAPÍTULO I**  
**DAS DISPOSIÇÕES GERAIS**

Art. 1º Sob pena de desaprovação das contas, a arrecadação de recursos e a realização de gastos por candidatos e comitês financeiros, ainda que estimáveis em dinheiro, só poderão ocorrer após observância dos seguintes requisitos:

- I – solicitação do registro do candidato;
- II – solicitação do registro do comitê financeiro;
- III – inscrição no Cadastro Nacional da Pessoa Jurídica (CNPJ);
- IV – abertura de conta bancária específica para a movimentação financeira de campanha, salvo para os candidatos a vice-prefeito;
- V – obtenção dos recibos eleitorais.

§ 1º Para os fins desta resolução, são considerados recursos, ainda que fornecidos pelo próprio candidato:

- I – cheque ou transferência bancária;
- II – título de crédito;
- III – bens e serviços estimáveis em dinheiro.

§ 2º Para os fins desta resolução, são considerados bens estimáveis em dinheiro fornecidos pelo próprio candidato apenas aqueles integrantes do seu patrimônio em período anterior ao do registro da candidatura.

§ 3º Quando se tratar de doação recebida de pessoa física ou jurídica, também são considerados recursos os depósitos em espécie devidamente identificados, até o limite fixado para as doações.

§ 4º Os gastos eleitorais efetivam-se na data da sua contratação, independentemente da realização do seu pagamento.

### *Seção I* *Do Limite de Gastos*

Art. 2º Caberá à lei fixar, até o dia 10 de junho de 2008, o limite máximo dos gastos de campanha para os cargos em disputa (Lei nº 9.504/97, art. 17-A).

§ 1º Na hipótese de não ter sido editada lei até a data estabelecida no *caput*, os partidos políticos, por ocasião do registro de candidatura, fixarão para os seus candidatos, por cargo eletivo, os valores máximos de gastos na campanha.

§ 2º Tratando-se de coligação, cada partido político que a integra fixará para seus candidatos, por cargo eletivo, o valor máximo de gastos de que trata este artigo (Lei nº 9.504/97, art. 18, § 1º).

§ 3º Os valores máximos de gastos relativos à candidatura de vice-prefeito serão incluídos naqueles pertinentes à candidatura do titular e serão informados pelo partido político a que forem filiados os candidatos a prefeito.

§ 4º O gasto de recursos além dos valores declarados nos termos deste artigo sujeita o responsável ao pagamento de multa no valor de 5 a 10 vezes a quantia em excesso, a qual deverá ser recolhida no prazo de 5 dias úteis, contados da intimação; podendo o responsável responder, ainda, por abuso do poder econômico, nos termos do art. 22 da Lei Complementar nº 64/90 (Lei nº 9.504/97, art. 18, § 2º).

§ 5º Após registrado na Justiça Eleitoral, o limite de gastos dos candidatos só poderá ser alterado com a devida autorização do juiz eleitoral, mediante

solicitação justificada, na ocorrência de fatos supervenientes e imprevisíveis, cujo impacto sobre o financiamento da campanha eleitoral inviabilize o limite de gastos fixado previamente, nos termos do § 1º.

§ 6º O pedido de alteração de limite de gastos a que se refere o parágrafo anterior, devidamente fundamentado, será:

I – encaminhado à Justiça Eleitoral pelo partido político a que está filiado o candidato cujo limite de gastos se pretender alterar;

II – protocolizado e juntado aos autos do processo de registro de candidatura, para apreciação e julgamento pelo juiz eleitoral.

§ 7º Deferida a alteração, serão atualizadas as informações constantes do Sistema de Registro de Candidaturas (CAND).

## ***Seção II*** ***Dos Recibos Eleitorais***

Art. 3º Os recibos eleitorais são documentos oficiais que viabilizam e tornam legítima a arrecadação de recursos para a campanha, imprescindíveis seja qual for a natureza do recurso, ainda que do próprio candidato, não se eximindo desta obrigação aquele que, por qualquer motivo, não disponha dos recibos.

Art. 4º Os diretórios nacionais dos partidos políticos ficarão responsáveis pela confecção dos recibos eleitorais, conforme modelo constante do Anexo I, e pela distribuição aos comitês financeiros municipais, que deverão repassá-los aos candidatos antes do início da arrecadação de recursos.

§ 1º O diretório nacional poderá delegar aos diretórios estaduais, por autorização expressa, competência para confecção e distribuição dos recibos eleitorais, sem prejuízo da responsabilidade prevista no *caput*.

§ 2º Os recibos terão numeração seriada única nacional, com onze dígitos, iniciada com o número do partido político.

§ 3º Na hipótese prevista no § 1º, o diretório nacional deverá informar a numeração dos recibos eleitorais que deverão ser confeccionados pelos diretórios estaduais.

§ 4º O candidato que não receber os recibos eleitorais deverá retirá-los no respectivo comitê financeiro, antes do início da arrecadação.

Art. 5º Os diretórios nacionais dos partidos políticos deverão informar ao Tribunal Superior Eleitoral, por meio do Sistema de Recibos Eleitorais:

I – até o dia 8 de outubro de 2008, no que se refere ao primeiro turno, e até 29 de outubro de 2008, em relação ao segundo turno, os dados referentes

à distribuição dos recibos eleitorais, indicando a numeração seqüencial e os respectivos comitês financeiros beneficiários;

II – o nome, o endereço, o número de inscrição no CNPJ e o telefone da empresa responsável pela confecção dos recibos eleitorais, bem como o valor, o número, a data de emissão do documento fiscal e a quantidade de recibos confeccionados.

Parágrafo único. Os recibos eleitorais não distribuídos aos comitês financeiros municipais deverão ser restituídos ao Tribunal Superior Eleitoral, até 25 de novembro de 2008.

### ***Seção III*** ***Dos Comitês Financeiros dos Partidos Políticos***

Art. 6º Até 10 dias úteis após a escolha de seus candidatos em convenção, o partido constituirá comitês financeiros, com a finalidade de arrecadar recursos e aplicá-los nas campanhas eleitorais, podendo optar pela criação de (Lei nº 9.504/97, art. 19, *caput*):

I – um único comitê que compreenda todas as eleições de determinado município; ou

II – um comitê para cada eleição em que o partido apresente candidato próprio, na forma descrita a seguir:

- a) comitê financeiro municipal para prefeito;
- b) comitê financeiro municipal para vereador.

§ 1º Os comitês financeiros serão constituídos por tantos membros quantos forem indicados pelo partido, sendo obrigatória a designação de, no mínimo, um presidente e um tesoureiro.

§ 2º O partido político coligado, na eleição majoritária, estará dispensado de constituir comitê financeiro, desde que não apresente candidato próprio.

§ 3º Não será admitida a constituição de comitê financeiro de coligação partidária.

Art. 7º O comitê financeiro tem por atribuição (Lei nº 9.504/97, arts. 19, 28, §§ 1º e 2º, e 29):

I – arrecadar e aplicar recursos de campanha;

II – distribuir aos candidatos os recibos eleitorais;

III – fornecer aos candidatos orientação sobre os procedimentos de arrecadação e de aplicação de recursos e sobre as respectivas prestações de contas;

IV – encaminhar ao juízo eleitoral a prestação de contas do candidato a prefeito, que abrangerá a de seu vice;

V – encaminhar ao juízo eleitoral a prestação de contas dos candidatos a vereador, caso estes não o façam diretamente.

Art. 8º Os comitês financeiros deverão ser registrados, até 5 dias após a sua constituição, perante o juízo eleitoral responsável pelo registro dos candidatos (Lei nº 9.504/97, art. 19, § 3º).

Art. 9º O requerimento de registro do comitê financeiro (Anexo II) deverá ser instruído com os seguintes documentos:

I – original ou cópia autenticada da ata da reunião lavrada pelo partido político na qual foi deliberada a sua constituição, com data e especificação do tipo de comitê criado, nos termos dos incisos I e II do art. 6º;

II – relação nominal de seus membros, com suas funções, os números de inscrição no Cadastro de Pessoas Físicas (CPF) e respectivas assinaturas;

III – endereço e número de fac-símile por meio dos quais receberá intimações e comunicados da Justiça Eleitoral.

§ 1º A Justiça Eleitoral colocará à disposição dos comitês financeiros sistema próprio para registro das informações a que se referem os incisos II e III.

§ 2º O comitê financeiro deverá encaminhar ao juízo eleitoral, no prazo de até 5 dias após a sua constituição, os formulários devidamente assinados pelos membros indicados e acompanhados do respectivo disquete.

§ 3º Após autuação e análise dos documentos, o juiz eleitoral determinará, se for o caso, o cumprimento de diligências, assinalando prazo não superior a 72 horas, sob pena de indeferimento de pedido do registro do comitê financeiro.

§ 4º Verificada a regularidade da documentação, o juiz eleitoral determinará o registro do comitê financeiro e a remessa dos autos à unidade técnica, onde permanecerão até a prestação de contas.

#### ***Seção IV*** ***Da Conta Bancária***

Art. 10. É obrigatória para o candidato e para o comitê financeiro a abertura de conta bancária específica para registrar todo o movimento financeiro da campanha, inclusive dos recursos próprios dos candidatos e dos oriundos da comercialização de produtos e realização de eventos,

vedado o uso de conta bancária preexistente (Lei nº 9.504/97, art. 22, *caput*).

- Carta-Circular-Bacen nº 3.341/2008: “Esclarece acerca da remessa de extratos eletrônicos referentes às contas de depósitos à vista específicas para a campanha eleitoral de 2008 e de 2010”.
- Carta-Circular-Bacen nº 3.320/2008: “Esclarece acerca da abertura, da movimentação e do encerramento de contas de depósito à vista específicas para a campanha eleitoral de 2008”.
- Res.-TSE nº 22.867/2008: “Dispõe sobre o encaminhamento de extratos bancários eletrônicos à Justiça Eleitoral”.

§ 1º A conta bancária vincular-se-á à inscrição no CNPJ, que será atribuída em conformidade com o disposto na *instrução normativa conjunta da Secretaria da Receita Federal e do Tribunal Superior Eleitoral*.

- \* IN Conjunta-TSE/RFB nº 838/2008: “Dispõe sobre atos, perante o Cadastro Nacional da Pessoa Jurídica (CNPJ), dos comitês financeiros de partidos políticos e de candidatos a cargos eletivos”.

§ 2º A obrigação prevista neste artigo deverá ser cumprida no prazo de 10 dias, a contar da data de concessão da inscrição no CNPJ, independentemente de o candidato ou comitê disporem de recursos financeiros.

§ 3º Os candidatos a vice-prefeito não serão obrigados a abrir conta bancária específica, mas, se o fizerem, os documentos respectivos deverão compor a prestação de contas dos titulares.

§ 4º A movimentação bancária de qualquer natureza será feita por meio de cheque nominal ou transferência bancária.

§ 5º Os bancos são obrigados a acatar o pedido de abertura de conta de qualquer comitê financeiro ou candidato escolhido em convenção, sendo-lhes vedado condicioná-la a depósito mínimo (Lei nº 9.504/97, art. 22, § 1º).

Art. 11. O uso de recursos financeiros para pagamentos de gastos eleitorais que não provenham da conta bancária específica de que trata o artigo anterior implicará a desaprovação da prestação de contas do partido político ou candidato. Comprovado abuso do poder econômico, será cancelado o registro da candidatura ou cassado o diploma, se já houver sido outorgado (Lei nº 9.504/97, art. 22, § 3º).

Art. 12. A abertura da conta bancária é facultativa para os candidatos a prefeito e a vereador em municípios onde não haja agência bancária, bem

como para os candidatos a vereador em municípios com menos de 20 mil eleitores (Lei nº 9.504/97, art. 22, § 2º).

Parágrafo único. Para os efeitos deste artigo, consideram-se agência bancária os postos de atendimento bancário e congêneres, bem como os correspondentes bancários contratados e registrados no Banco Central do Brasil.

Art. 13. A conta bancária deve ser aberta mediante a apresentação dos seguintes documentos:

I – Requerimento de Abertura de Conta Bancária Eleitoral (Race), conforme Anexo III, disponível na página dos tribunais eleitorais;

II – comprovante de inscrição no CNPJ para as eleições, disponível na página da Secretaria da Receita Federal.

§ 1º No caso de comitê financeiro, a conta bancária aberta para campanha eleitoral deve ser identificada com a denominação “Eleição 2008 – Comitê Financeiro (Município) – (UF) – (cargo eletivo) ou a expressão ‘Único’, seguida da sigla do partido”.

§ 2º No caso de candidato, a conta bancária aberta para campanha eleitoral deve ser identificada com a denominação “Eleição 2008 – (nome do candidato) – (cargo eletivo)”.

Art. 14. Aplicam-se, supletivamente às disposições contidas nesta resolução, as normas editadas pelo Banco Central do Brasil, referentes à abertura, movimentação e encerramento das contas bancárias específicas de campanhas eleitorais.

- V. primeira e segunda notas ao art. 10, *caput*, desta resolução.

## **CAPÍTULO II DA ARRECADAÇÃO**

### ***Seção I Das Origens dos Recursos***

Art. 15. Os recursos destinados às campanhas eleitorais, respeitados os limites previstos nesta resolução, são os seguintes:

I – recursos próprios;

II – doações de pessoas físicas;

III – doações de pessoas jurídicas;

IV – doações de outros candidatos, comitês financeiros ou partidos políticos;

V – repasse de recursos provenientes do Fundo Partidário;

VI – receita decorrente da comercialização de bens ou da realização de eventos.

Art. 16. É vedado a partido político e a candidato receber, direta ou indiretamente, doação em dinheiro ou estimável em dinheiro, inclusive por meio de publicidade de qualquer espécie, procedente de (Lei nº 9.504/97, art. 24, I a XI):

I – entidade ou governo estrangeiro;

II – órgão da administração pública direta e indireta ou fundação mantida com recursos provenientes do poder público;

III – concessionário ou permissionário de serviço público;

IV – entidade de direito privado que receba, na condição de beneficiária, contribuição compulsória em virtude de disposição legal;

V – entidade de utilidade pública;

VI – entidade de classe ou sindical;

VII – pessoa jurídica sem fins lucrativos que receba recursos do exterior;

VIII – entidades beneficentes e religiosas;

IX – entidades esportivas que recebam recursos públicos;

X – organizações não-governamentais que recebam recursos públicos;

XI – organizações da sociedade civil de interesse público;

XII – sociedades cooperativas de qualquer grau ou natureza;

XIII – cartórios de serviços notariais e de registro.

Parágrafo único. O uso de recursos recebidos de fontes vedadas constitui irregularidade insanável e causa para desaprovação das contas, ainda que o valor seja restituído.

## *Seção II* *Das Doações*

Art. 17. Observados os requisitos estabelecidos no art. 1º, candidatos e comitês financeiros poderão receber doações de pessoas físicas e jurídicas mediante depósitos em espécie, devidamente identificados, cheque ou transferência bancária, ou ainda em bens e serviços estimáveis em dinheiro, para campanhas eleitorais.

§ 1º As doações referidas no *caput* ficam limitadas (Lei nº 9.504/97, arts. 23, § 1º, I e II e 81, § 1º):

I – a 10% dos rendimentos brutos auferidos no ano anterior à eleição, no caso de pessoa física;

II – a 2% do faturamento bruto do ano anterior à eleição, no caso de pessoa jurídica;

III – ao valor máximo do limite de gastos estabelecido na forma do art. 2º, caso o candidato utilize recursos próprios.

§ 2º Toda doação a candidato ou a comitê financeiro, inclusive recursos próprios aplicados na campanha, deverá fazer-se mediante recibo eleitoral (Lei nº 9.504/97, art. 23, § 2º).

§ 3º A doação de quantia acima dos limites fixados neste artigo sujeita o infrator ao pagamento de multa no valor de 5 a 10 vezes a quantia em excesso, sem prejuízo de responder o candidato por abuso do poder econômico, nos termos do art. 22 da Lei Complementar nº 64/90 (Lei nº 9.504/97, arts. 23, § 3º, e 81, § 2º).

§ 4º Sem prejuízo do disposto no § 3º, a pessoa jurídica que ultrapassar o limite de doação, fixado no inciso II do § 1º, estará sujeita à proibição de participar de licitações públicas e de celebrar contratos com o poder público pelo período de 5 anos, por decisão da Justiça Eleitoral, em processo no qual seja assegurada a ampla defesa (Lei nº 9.504/97, art. 81, § 3º).

§ 5º Para verificação da observância dos limites estabelecidos, após consolidação dos valores doados, a Justiça Eleitoral poderá solicitar informações a quaisquer órgãos que, em razão de sua competência, possam colaborar na apuração, excluídas as hipóteses de quebra de sigilo bancário ou fiscal.

Art. 18. As doações realizadas entre candidatos e comitês financeiros deverão fazer-se mediante recibo eleitoral.

§ 1º As doações oriundas de recursos arrecadados por doação de pessoas físicas e jurídicas não estão sujeitas aos limites fixados nos incisos I, II e III do § 1º do artigo anterior.

§ 2º As doações oriundas de recursos próprios da pessoa física do candidato deverão respeitar o limite legal estabelecido para pessoas físicas.

Art. 19. As doações de recursos financeiros somente poderão ser efetuadas na conta bancária mencionada no art. 10 por meio de (Lei nº 9.504/97, art. 23, § 4º):

I – cheques cruzados e nominais ou transferência eletrônica de depósitos;

II – depósitos em espécie devidamente identificados com o nome e o número de inscrição no CPF ou no CNPJ do doador até os limites fixados nos incisos I e II do art. 17.

Parágrafo único. O depósito de doações, em qualquer montante, realizado diretamente em conta bancária, não exime o candidato ou comitê financeiro de emitir o correspondente recibo eleitoral.

### ***Seção III***

#### ***Da Comercialização de Bens e da Realização de Eventos***

Art. 20. Para a comercialização de bens ou a promoção de eventos que se destinem a arrecadar recursos para campanha eleitoral, o comitê financeiro ou candidato deverá:

I – comunicar sua realização, formalmente e com antecedência mínima de 5 dias, ao juízo eleitoral, que poderá determinar a sua fiscalização;

II – comprovar a sua realização na prestação de contas, apresentando todos os documentos a ela pertinentes, inclusive os de natureza fiscal.

§ 1º Os recursos arrecadados com a venda de bens ou com a realização de eventos, destinados a angariar recursos para a campanha eleitoral, serão considerados doação e estarão sujeitos aos limites legais e à emissão de recibos eleitorais.

§ 2º O montante bruto dos recursos arrecadados deverá, antes de sua utilização, ser depositado na conta bancária específica.

§ 3º Nos trabalhos de fiscalização de eventos, previsto no inciso I, o juiz eleitoral da jurisdição poderá nomear, dentre servidores do cartório eleitoral, fiscais *ad hoc* para execução do serviço.

### ***Seção IV***

#### ***Da Data Limite para a Arrecadação e Despesas***

Art. 21. Os candidatos e comitês financeiros poderão arrecadar recursos e contrair obrigações até o dia da eleição.

§ 1º Excepcionalmente, será permitida a arrecadação de recursos após o prazo fixado no *caput*, exclusivamente para quitação de despesas já contraídas e não pagas até aquela data, as quais deverão estar

integralmente quitadas até a data da entrega da prestação de contas à Justiça Eleitoral, vedada a assunção de dívida por terceiros, inclusive por partido político.

§ 2º As despesas já contraídas e não pagas até a data a que se refere o *caput* deverão ser comprovadas por documento fiscal emitido na data de sua realização.

§ 3º Os candidatos não eleitos poderão quitar, até 31 de dezembro de 2008, excepcionalmente, as despesas contraídas até a data da eleição, ocasião em que deverão apresentar a prestação de contas retificadora.

- Parágrafo 3º acrescido pelo art. 1º da Res.-TSE nº 22.967/2008.

### **CAPÍTULO III** **DOS GASTOS ELEITORAIS**

#### ***Seção I*** ***Disposições Preliminares***

Art. 22. São considerados gastos eleitorais, sujeitos a registro e aos limites fixados (Lei nº 9.504/97, art. 26):

- I – confecção de material impresso de qualquer natureza e tamanho;
- II – propaganda e publicidade direta ou indireta, por qualquer meio de divulgação, destinada a conquistar votos;
- III – aluguel de locais para a promoção de atos de campanha eleitoral;
- IV – despesas com transporte ou deslocamento de candidato e de pessoal a serviço das candidaturas;
- V – correspondências e despesas postais;
- VI – despesas de instalação, organização e funcionamento de comitês e serviços necessários às eleições;
- VII – remuneração ou gratificação de qualquer espécie paga a quem preste serviços às candidaturas ou aos comitês eleitorais;
- VIII – montagem e operação de carros de som, de propaganda e de assemelhados;
- IX – a realização de comícios ou eventos destinados à promoção de candidatura;
- X – produção de programas de rádio, televisão ou vídeo, inclusive os destinados à propaganda gratuita;
- XI – realização de pesquisas ou testes pré-eleitorais;

XII – aluguel de bens particulares para veiculação, por qualquer meio, de propaganda eleitoral;

XIII – custos com a criação e inclusão de páginas na Internet;

XIV – multas aplicadas, até as eleições, aos partidos ou aos candidatos por infração do disposto na legislação eleitoral;

XV – doações para outros candidatos ou comitês financeiros;

XVI – produção de *jingles*, vinhetas e *slogans* para propaganda eleitoral.

§ 1º Todo material impresso deverá conter o número de inscrição no CNPJ ou o número de inscrição no CPF do responsável pela confecção, bem como de quem o contratou, e a respectiva tiragem.

§ 2º Os gastos efetuados por candidato ou comitê financeiro, em benefício de outro candidato ou de outro comitê, serão considerados doações e computados no limite de gastos do doador.

§ 3º O beneficiário das doações referidas no § 2º deverá registrá-las como receita estimável em dinheiro, emitindo o correspondente recibo eleitoral.

§ 4º O pagamento dos gastos eleitorais contraídos pelos candidatos será de sua responsabilidade, cabendo aos comitês financeiros responder apenas pelos gastos que realizarem.

§ 5º Os gastos destinados à instalação física de comitês financeiros de partidos políticos e de comitês de campanha dos candidatos poderão ser contratados a partir da respectiva convenção partidária, desde que devidamente formalizados e inexistente desembolso financeiro.

Art. 23. É vedada na campanha eleitoral:

I – a confecção, utilização, distribuição por comitê, candidato, ou com a sua autorização, de camisetas, chaveiros, bonés, canetas, brindes, cestas básicas ou quaisquer outros bens ou materiais que possam proporcionar vantagem ao eleitor (Lei nº 9.504/97, art. 39, § 6º).

II - quaisquer doações em dinheiro, bem como de troféus, prêmios, ajudas de qualquer espécie feitas por candidato, entre o registro e a eleição, a pessoas físicas ou jurídicas (Lei nº 9.504/97, art. 23, § 5º).

Art. 24 Com a finalidade de apoiar candidato de sua preferência, qualquer eleitor poderá realizar gastos totais até o valor de R\$1.064,10 (mil e sessenta e quatro reais e dez centavos), não sujeitos à contabilização, desde que não reembolsados (Lei nº 9.504/97, art. 27).

Parágrafo único. Não integram o conceito dos gastos de que trata o *caput*, os bens e serviços entregues ao candidato, hipótese em que deverão ser tratados como doação.

## ***Seção II***

### ***Dos Recursos Não Identificados***

Art. 25. Os recursos de origem não identificada não poderão ser utilizados pelos candidatos ou comitês financeiros.

§ 1º A falta de identificação do doador e/ou da informação de números de inscrição inválidos no CPF ou no CNPJ caracteriza o recurso como de origem não identificada.

§ 2º Os recursos de que trata este artigo comporão sobras de campanha.

## **TÍTULO II**

### **DA PRESTAÇÃO DE CONTAS**

#### **CAPÍTULO I**

#### **DA OBRIGAÇÃO DE PRESTAR CONTAS**

Art. 26. Deverão prestar contas ao juiz eleitoral:

I – o candidato;

II – os comitês financeiros dos partidos políticos.

§ 1º O candidato que renunciar à candidatura, dela desistir, for substituído, ou tiver o seu registro indeferido pela Justiça Eleitoral deverá, ainda assim, prestar contas correspondentes ao período em que participou do processo eleitoral, mesmo que não tenha realizado campanha.

§ 2º Se o candidato falecer, a obrigação de prestar contas, referentes ao período em que realizou campanha, será de responsabilidade de seu administrador financeiro, ou, na sua ausência, no que for possível, da respectiva direção partidária.

§ 3º Os candidatos ao cargo de prefeito elaborarão a prestação de contas abrangendo as de seus vices, encaminhando-a, por intermédio do comitê financeiro, ao juízo eleitoral (Lei nº 9.504/97, art. 28, § 1º).

§ 4º Os candidatos ao cargo de vereador elaborarão a prestação de contas, que será encaminhada ao juízo eleitoral, diretamente por eles ou por intermédio do comitê financeiro (Lei nº 9.504/97, art. 28, § 2º).

§ 5º O candidato fará, diretamente ou por intermédio de pessoa por ele designada, a administração financeira de sua campanha, usando recursos repassados pelo comitê, inclusive os relativos à quota do Fundo Partidário,

recursos próprios ou doações de pessoas físicas ou jurídicas (Lei nº 9.504/97, art. 20).

§ 6º O candidato é solidariamente responsável com a pessoa indicada no parágrafo anterior pela veracidade das informações financeiras e contábeis de sua campanha, devendo ambos assinar a respectiva prestação de contas (Lei nº 9.504/97, art. 21).

§ 7º O candidato não se exime da responsabilidade prevista no parágrafo anterior, alegando ignorância sobre a origem e a destinação dos recursos recebidos em campanha, a inexistência de movimentação financeira, ou, ainda, deixando de assinar as peças integrantes da prestação de contas.

§ 8º A ausência de movimentação de recursos de campanha, financeiros ou não, não isenta o candidato ou o comitê financeiro do dever de prestar contas na forma estabelecida nesta resolução, com a prova dessa ausência por extratos bancários, sem prejuízo de outras provas que a Justiça Eleitoral entenda necessárias.

## **CAPÍTULO II**

### **DO PRAZO PARA A PRESTAÇÃO DE CONTAS**

Art. 27. As contas de candidatos e de comitês financeiros deverão ser prestadas ao juízo eleitoral até o dia 4 de novembro de 2008 (Lei nº 9.504/97, art. 29, III).

§ 1º O candidato que disputar o segundo turno deverá apresentar as contas referentes aos dois turnos até o dia 25 de novembro de 2008 (Lei nº 9.504/97, art. 29, IV).

§ 2º A prestação de contas de comitê financeiro único de partido que tenha candidato ao segundo turno, no que tange à movimentação financeira realizada até o primeiro turno, deverá ser apresentada no prazo referente à eleição para vereador.

§ 3º Encerrado o segundo turno, o comitê financeiro de que trata o § 2º deverá encaminhar, no prazo fixado para apresentação de contas de segundo turno, a prestação de contas complementar, que abrange a arrecadação e a aplicação dos recursos de toda a campanha eleitoral.

§ 4º Findo o prazo a que se refere o *caput* e § 1º, o juiz eleitoral notificará candidatos e comitês financeiros da obrigação de prestar suas contas, no prazo de 72 horas, sob pena de aplicação do disposto no art. 347 do Código Eleitoral e de serem julgadas não prestadas as contas.

§ 5º A não-apresentação de contas impede a obtenção de certidão de quitação eleitoral no curso do mandato ao qual o interessado concorreu (Res.-TSE nº 21.823, de 15.6.2004), e, ultrapassado este prazo, até que sejam prestadas as contas.

- Parágrafo 5º com redação dada pela Res.-TSE nº 22.948/2008.

[...]

### **CAPÍTULO III**

#### **DAS SOBRAS DE CAMPANHA**

Art. 28. Se, ao final da campanha, ocorrer sobra de recursos financeiros ou de bens ou materiais permanentes, em qualquer montante, esta deverá ser declarada na prestação de contas e comprovada, também neste momento, a sua transferência à respectiva direção partidária ou à coligação, neste caso para divisão entre os partidos políticos que a compõem (Lei nº 9.504/97, art. 31, *caput* c.c. o art. 34, inciso V, da Lei nº 9.096/95).

Parágrafo único. As sobras de campanha serão utilizadas pelos partidos políticos, de forma integral e exclusiva, na criação e manutenção de fundação de pesquisa e de doutrinação e educação política (Lei nº 9.504/97, art. 31, parágrafo único).

Art. 29. Constituem sobras de campanha:

- I – a diferença positiva entre os recursos arrecadados e as despesas realizadas em campanha;
- II – os recursos de origem não identificada;
- III – os bens e materiais permanentes.

### **CAPÍTULO IV**

#### **DAS PEÇAS E DOCUMENTOS A SEREM APRESENTADOS**

Art. 30. A prestação de contas deverá ser instruída com os seguintes documentos, ainda que não haja movimentação de recursos financeiros ou estimáveis em dinheiro:

- I – Ficha de Qualificação do Candidato ou do Comitê Financeiro, conforme o caso;
- II – Demonstrativo dos Recibos Eleitorais Recebidos;

III – Demonstrativo dos Recibos Eleitorais Distribuídos, no caso de prestação de contas de comitê financeiro;

IV – Demonstrativo dos Recursos Arrecadados;

V – Demonstrativo das Despesas Pagas após a Eleição;

VI – Demonstrativo de Receitas e Despesas;

VII – Demonstrativo do Resultado da Comercialização de Bens e da Realização de Eventos;

VIII – Conciliação Bancária;

IX – Termo de Entrega à Justiça Eleitoral dos recibos eleitorais não utilizados, acompanhado dos respectivos recibos;

X – Relatório de Despesas Efetuadas;

XI – Demonstrativo de Doações Efetuadas a Candidatos ou a Comitês Financeiros;

XII – extratos da conta bancária aberta em nome do candidato ou do comitê financeiro, conforme o caso, demonstrando a movimentação ou a ausência de movimentação financeira ocorrida no período de campanha;

XIII – canchotos dos recibos eleitorais utilizados em campanha;

XIV – guia de depósito comprovando o recolhimento à respectiva direção partidária das sobras financeiras de campanha, quando houver;

XV – declaração da direção partidária comprovando o recebimento das sobras de campanha constituídas por bens e/ou materiais permanentes, quando houver;

XVI – documentos fiscais que comprovem a regularidade dos gastos eleitorais realizados com recursos do Fundo Partidário, na forma do art. 32.

§ 1º O Demonstrativo dos Recursos Arrecadados conterá todas as doações recebidas, devidamente identificadas, inclusive os recursos próprios, as quais, quando forem estimáveis em dinheiro, serão acompanhadas de notas explicativas com descrição, quantidade, valor unitário e avaliação pelos preços praticados no mercado, com indicação da origem da avaliação e do respectivo recibo eleitoral.

§ 2º O Demonstrativo das Despesas Pagas após a Eleição deverá discriminar as obrigações assumidas até a data do pleito e pagas após esta data.

§ 3º O Demonstrativo de Receitas e Despesas especificará as receitas, as despesas, os saldos e as eventuais sobras de campanha.

§ 4º O Demonstrativo do Resultado da Comercialização de Bens e da Realização de Eventos evidenciará:

- I – o período da comercialização ou realização do evento;
- II – o seu valor total;
- III – o valor da aquisição dos bens e serviços ou de seus insumos, ainda que recebidos em doação;
- IV – as especificações necessárias à identificação da operação;
- V – a identificação dos doadores.

§ 5º A Conciliação Bancária, contendo os débitos e os créditos ainda não lançados pela instituição bancária, deverá ser apresentada quando houver diferença entre o saldo financeiro do Demonstrativo de Receitas e Despesas e o saldo bancário registrado em extrato, de forma a justificá-la.

§ 6º Os extratos bancários referidos no inciso XII do *caput* deverão ser entregues em sua forma definitiva, sendo vedada a apresentação de extratos parciais ou que omitam qualquer movimentação ocorrida, sem validade legal ou sujeitos à alteração.

§ 7º O Termo de Entrega dos recibos eleitorais não utilizados, referidos no inciso IX do *caput*, integrará os autos da prestação de contas, e ao juízo eleitoral caberá a guarda dos recibos eleitorais até o trânsito em julgado da decisão sobre prestação de contas, após o que deverão ser inutilizados.

§ 8º Os documentos integrantes da prestação de contas deverão ser obrigatoriamente assinados:

I – pelo candidato e respectivo administrador financeiro de campanha, caso exista; ou

II – no caso de comitê financeiro, pelo seu presidente e pelo tesoureiro.

§ 9º As peças referidas nos incisos I a XI do *caput* serão impressas exclusivamente pelo Sistema de Prestação de Contas Eleitorais (SPCE), sem prejuízo de sua apresentação em disquete.

Art. 31. A comprovação das receitas arrecadadas dar-se-á pelos canhotos dos recibos eleitorais emitidos e extratos bancários, juntamente com a apresentação dos recibos eleitorais não utilizados.

Parágrafo único. Na hipótese da arrecadação de bens e serviços estimáveis em dinheiro, a comprovação das receitas dar-se-á pela apresentação, além dos canhotos de recibos eleitorais emitidos, dos seguintes documentos:

I – nota fiscal de doação de bens ou serviços, quando o doador for pessoa jurídica;

II – documentos fiscais emitidos em nome do doador ou termo de doação por ele firmado, quando se tratar de bens ou serviços doados por pessoa física;

III – termo de cessão, ou documento equivalente, quando se tratar de bens pertencentes ao doador, pessoa física ou jurídica, cedidos temporariamente ao candidato ou ao comitê financeiro.

Art. 32. A documentação fiscal relacionada aos gastos eleitorais realizados pelos candidatos ou comitês financeiros deverá ser emitida em nome destes, inclusive com a identificação do número de inscrição no CNPJ, observada a exigência de apresentação, em original ou cópia autenticada, da correspondente nota fiscal ou recibo, este último apenas nas hipóteses permitidas pela legislação fiscal.

Parágrafo único. Os documentos fiscais de que trata o *caput*, à exceção daqueles previstos no art. 30, inciso XVI, não integram a prestação de contas, podendo ser requeridos, a qualquer tempo, pela Justiça Eleitoral para subsidiar o exame das contas.

## **CAPÍTULO V**

### **DO PROCESSAMENTO DA PRESTAÇÃO DE CONTAS**

Art. 33. A prestação de contas deverá ser elaborada por meio do Sistema de Prestação de Contas Eleitorais (SPCE), instituído pelo Tribunal Superior Eleitoral.

Art. 34. Apresentada a prestação de contas, se o número de controle gerado pelo sistema no disquete for idêntico ao existente nas peças por ele impressas, o juízo eleitoral emitirá o correspondente termo de recebimento da prestação de contas.

§ 1º Não serão consideradas recebidas na base de dados da Justiça Eleitoral as prestações de contas que apresentarem:

I – divergência entre o número de controle constante das peças impressas e o constante do disquete;

II – inconsistência ou ausência de dados;

III – falha de leitura do disquete;

IV – ausência do número de controle nas peças impressas;

V – qualquer outra falha que impeça a recepção eletrônica das contas na base de dados da Justiça Eleitoral.

§ 2º Ocorrendo quaisquer das hipóteses especificadas no parágrafo anterior, serão desconsiderados os documentos apresentados para fins de análise, situação em que o SPCE emitirá notificação de aviso de impossibilidade técnica de análise da prestação de contas, a qual deverá ser reapresentada, sob pena de serem julgadas não prestadas as contas eleitorais.

## CAPÍTULO VI DA ANÁLISE E JULGAMENTO DAS CONTAS

Art. 35. Para efetuar o exame das contas, a Justiça Eleitoral poderá requisitar técnicos do Tribunal de Contas da União, dos estados, do Distrito Federal, bem como de tribunais e conselhos de contas dos municípios, pelo tempo que for necessário (Lei nº 9.504/97, art. 30, § 3º).

§ 1º Para a requisição de técnicos prevista nesta resolução, devem ser observados os impedimentos aplicáveis aos integrantes de mesas receptoras de votos, previstos no art. 120, § 1º, incisos I, II e III, do Código Eleitoral.

§ 2º As razões de recusa apresentadas pelos técnicos requisitados serão submetidas à apreciação da Justiça Eleitoral e somente poderão ser alegadas até 5 dias a contar da designação, salvo na hipótese de motivos supervenientes (Código Eleitoral, art. 120, § 4º).

§ 3º Nas zonas eleitorais, diante da impossibilidade de requisição dos técnicos referidos no *caput*, o juiz eleitoral poderá requisitar servidores ou empregados públicos do município, ou nele lotados, ou, ainda, pessoas idôneas da comunidade; todos escolhidos preferencialmente entre aqueles que possuírem formação técnica compatível, dando-se às requisições ampla e imediata publicidade.

Art. 36. Havendo indício de irregularidade na prestação de contas, o juiz eleitoral ou, por delegação, a chefia do cartório, poderá requisitar diretamente do candidato ou do comitê financeiro informações adicionais, bem como determinar diligências para a complementação dos dados ou para o saneamento das falhas (Lei nº 9.504/97, art. 30, § 4º).

§ 1º Sempre que o cumprimento de diligências implicar alteração das peças, será obrigatória a apresentação da prestação de contas retificadora, impressa e em novo disquete gerado pelo SPCE e acompanhada dos documentos que comprovam a alteração realizada.

§ 2º As diligências mencionadas no *caput* devem ser cumpridas no prazo de 72 horas, a contar da intimação, o qual poderá ser prorrogado a critério do juiz eleitoral.

§ 3º Na fase de exame técnico e com vistas à instrução dos autos, os agentes elencados no *caput*, poderão promover circularizações, fixando o prazo máximo de 72 horas para cumprimento.

§ 4º Determinada a diligência, decorrido o prazo fixado para o saneamento de falhas sem manifestação, ou tendo sido prestadas

informações, ainda que insuficientes ao seu saneamento, será emitido o parecer conclusivo, salvo na hipótese em que se considerar necessária a expedição de nova diligência.

Art. 37. Emitido parecer técnico pela desaprovação das contas ou pela aprovação com ressalvas, o juiz eleitoral abrirá vista dos autos ao candidato ou ao comitê financeiro, para manifestação em 72 horas, a contar da intimação.

Parágrafo único. Na hipótese do *caput*, havendo a emissão de novo parecer técnico que conclua pela existência de irregularidades sobre as quais não se tenha dado oportunidade de manifestação ao candidato ou ao comitê financeiro, o juiz eleitoral abrirá nova vista dos autos para manifestação em igual prazo.

Art. 38. O Ministério Público Eleitoral terá vista dos autos da prestação de contas, devendo emitir parecer no prazo de 48 horas.

Art. 39. Erros formais e materiais corrigidos não implicam a desaprovação das contas e a aplicação de sanção a candidato ou partido político (Lei nº 9.504/97, art. 30, § 2º).

Art. 40. O juiz eleitoral verificará a regularidade das contas, decidindo (Lei nº 9.504/97, art. 30, *caput*):

I – pela aprovação, quando estiverem regulares;

II – pela aprovação com ressalvas, quando verificadas falhas que não lhes comprometam a regularidade;

III – pela desaprovação, quando verificadas falhas que lhes comprometam a regularidade.

IV – pela não prestação, quando não apresentada as contas após a notificação a que se refere o art. 27, § 4º.

Art. 41. A decisão que julgar as contas dos candidatos eleitos será publicada em até 8 dias antes da diplomação (Lei nº 9.504/97, art. 30, § 1º).

§ 1º Desaprovadas as contas, o juízo eleitoral remeterá cópia de todo o processo ao Ministério Público Eleitoral para os fins previstos no art. 22 da Lei Complementar nº 64/90 (Lei nº 9.504/97, art. 22, § 4º).

§ 2º Na hipótese de aplicação irregular de recursos do Fundo Partidário ou da ausência de sua comprovação, a decisão que julgar as contas determinará a sua devolução ao Erário.

§ 3º Sem prejuízo do disposto no § 1º, a decisão que desaprovar as contas de candidato implicará o impedimento de obter a certidão de quitação eleitoral durante o curso do mandato ao qual concorreu.

Art. 42. A decisão que julgar as contas eleitorais como não prestadas, implicará:

I – ao candidato, o impedimento de obter a certidão de quitação eleitoral durante o curso do mandato ao qual concorreu, e, ultrapassado este prazo, até a apresentação das contas;

- Inciso I com redação dada pela Res.-TSE nº 22.948/2008.

II – ao comitê financeiro, a perda do direito ao recebimento da quota do Fundo Partidário no ano seguinte ao da decisão, aplicada à respectiva esfera partidária do partido político ao qual é vinculado.

Art. 43. Nenhum candidato poderá ser diplomado até que as suas contas tenham sido julgadas.

Art. 44. A Justiça Eleitoral divulgará os nomes dos candidatos que não apresentaram as contas referentes às campanhas e encaminhará cópia dessa relação ao Ministério Público.

Parágrafo único. A partir do dia imediato ao término do prazo para apresentação das contas, proceder-se-á, no cadastro eleitoral, ao registro relativo à apresentação, ou não, da prestação de contas, com base nas informações inseridas no SPCE.

## **CAPÍTULO VII DA FISCALIZAÇÃO**

Art. 45. Os candidatos e os partidos políticos deverão manter à disposição da Justiça Eleitoral, pelo prazo de 180 dias, contados da decisão final que tiver julgado as contas, todos os documentos a elas concernentes, inclusive os relativos à movimentação de recursos (Lei nº 9.504/97, art. 32).

Parágrafo único. Pendente de julgamento processo judicial relativo às contas, a documentação correspondente deverá ser conservada até a sua decisão final (Lei nº 9.504/97, art. 32, parágrafo único).

Art. 46. O Ministério Público Eleitoral e os partidos políticos participantes das eleições poderão acompanhar o exame das prestações de contas.

Parágrafo único. No caso de acompanhamento por partidos políticos, será exigida indicação expressa e formal, respeitado o limite de um por partido, em cada município.

Art. 47. Os processos relativos às prestações de contas são públicos e podem ser livremente consultados pelos interessados na Justiça Eleitoral,

que poderão obter cópia de suas peças, respondendo pelos custos e pelo uso que fizerem dos documentos recebidos.

Art. 48. Os candidatos e os comitês financeiros são obrigados, durante a campanha eleitoral, a divulgar, pela rede mundial de computadores (Internet), nos dias 6 de agosto e 6 de setembro de 2008, relatório discriminando os recursos em dinheiro ou estimáveis em dinheiro que tenham recebido para financiamento da campanha eleitoral e os gastos que realizarem, em sítio criado pela Justiça Eleitoral para esse fim, exigindo-se a indicação dos nomes dos doadores e os respectivos valores doados somente na prestação de contas final de que tratam os incisos III e IV do art. 29 da Lei nº 9.504/97 (Lei nº 9.504/97, art. 28, § 4º).

- Res.-TSE nº 22.868/2008: “Disciplina as prestações de contas parciais pela Internet”.

§ 1º Os dados para divulgação na rede mundial de computadores devem ser entregues até a data prevista no *caput*, no Juízo Eleitoral responsável pelo registro de candidatos e comitês financeiros, sob pena de considerar-se desatendida a obrigação.

§ 2º Doadores e fornecedores poderão, no curso da campanha, prestar informações, diretamente à Justiça Eleitoral, sobre doações aos candidatos e comitês financeiros e sobre despesas por eles efetuadas. Identificado o responsável pelas informações, inclusive com o número de inscrição no CPF ou no CNPJ, o juiz eleitoral determinará, imediatamente, quando possível, a sua inclusão em sistema informatizado específico para divulgação nas páginas dos tribunais eleitorais.

§ 3º Durante o período da campanha, o juiz eleitoral ou, por delegação, a chefia do cartório, poderá circularizar fornecedores e doadores, a fim de obter informações prévias ao exame das contas.

§ 4º As informações prestadas à Justiça Eleitoral poderão ser utilizadas para subsidiar o exame das prestações de contas de campanha eleitoral.

§ 5º A falsidade das informações prestadas sujeitará o infrator às penas dos arts. 348 e seguintes do Código Eleitoral.

Art. 49. Qualquer partido político, coligação ou o Ministério Público poderá representar à Justiça Eleitoral relatando fatos e indicando provas e pedir a abertura de investigação judicial para apurar condutas em desacordo com as normas da Lei nº 9.504/97 e desta resolução, relativas à arrecadação e aos gastos de recursos (Lei nº 9.504/97, art. 30-A, *caput*).

§ 1º Na apuração de que trata este artigo, aplicar-se-á o procedimento previsto nos incisos I a XIII do art. 22 da Lei Complementar nº 64/90, no que couber (Lei nº 9.504/97, art. 30-A, § 1º).

§ 2º Comprovados captação ou gastos ilícitos de recursos, para fins eleitorais, será negado diploma ao candidato, ou cassado, se já houver sido outorgado (Lei nº 9.504/97, art. 30-A, § 2º).

## **CAPÍTULO VIII** **DAS DISPOSIÇÕES FINAIS**

Art. 50. O partido político que, por intermédio do comitê financeiro, descumprir as normas referentes à arrecadação e aplicação de recursos fixadas na Lei nº 9.504/97, bem como nesta resolução, perderá o direito ao recebimento da quota do Fundo Partidário do ano seguinte, sem prejuízo de os candidatos beneficiados responderem por abuso do poder econômico (Lei nº 9.504/97, art. 25).

Parágrafo único. A sanção a que se refere este artigo será aplicada exclusivamente ao órgão partidário a que estiver vinculado o comitê financeiro.

Art. 51. Esta resolução entrará em vigor na data de sua publicação, dela fazendo parte 3 anexos: Anexo I – Modelo de Recibo Eleitoral; Anexo II – Requerimento de Registro do Comitê Financeiro e Anexo III – Requerimento de Abertura de Conta Bancária Eleitoral (RACE).

Brasília, 28 de fevereiro de 2008.

Ministro CEZAR PELUSO, vice-presidente no exercício da presidência – Ministro ARI PARGENDLER, relator – Ministro CARLOS AYRES BRITTO – Ministro JOSÉ DELGADO – Ministro CAPUTO BASTOS – Ministro MARCELO RIBEIRO.

---

Republicada no *DJ* de 29.5.2008, em razão de o Anexo III não ter sido publicado em sua integralidade no *DJ* de 10.3.2008.



**ANEXOS**  
**RESOLUÇÃO Nº 22.715**



# ANEXO I

## Modelo

RECIBO ELEITORAL			Eleições 2008	
Partido Político		Numeração sequencial		
Nº Banco	Nº Agência	Nº conta corrente	Nº Cheque	Nº DOC/TED
Estimável em Dinheiro - Descrição resumida dos bens / serviços recebidos em doação				
Valor em R\$	Valor por extenso			
Nome do doador:				
Nº Candidato/Comitê	do	CNPJ	Nome do Candidato/Comitê	
Nome do responsável pela emissão do recibo		CPF do responsável		
Assinatura do responsável		Data		
Após as eleições, consulte o registro da sua doação na página <a href="http://www.tse.gov.br">www.tse.gov.br</a> Via do Doador				

RECIBO ELEITORAL			Eleições 2008	
Partido Político		Numeração sequencial		
Nº Banco	Nº Agência	Nº conta corrente	Nº cheque	Nº DOC/TED
Estimável em Dinheiro - Descrição resumida dos bens / serviços recebidos em doação				
Valor em R\$	Valor por extenso			
Nome do doador:				
CPF/CNPJ do Doador	Endereço do doador			
Assinatura do doador		Telefone do doador		
Nome do responsável pela emissão do recibo		CPF do responsável		
Assinatura do responsável		Data		
Via do Candidato/Comitê				

Medidas e impressão do Recibo Eleitoral:

Largura: 272mm

Altura: 85mm

Papel: Offset branco de 75g/m<sup>2</sup>

Cor de impressão: Preto

## ANEXO II



**PODER JUDICIÁRIO**  
**JUSTIÇA ELEITORAL**  
**Eleições Municipais de 2008**

<b>REQUERIMENTO DE REGISTRO DO COMITÊ FINANCEIRO</b>
--

**RRCF**

SIGLA DO PARTIDO POLÍTICO	COMITÊ FINANCEIRO MUNICIPAL PARA: <input type="checkbox"/> PREFEITO <input type="checkbox"/> VEREADOR <input type="checkbox"/> ÚNICO
---------------------------	---

**1 - INFORMAÇÕES DO COMITÊ**

DATA DE CONSTITUIÇÃO	MUNICÍPIO DE JURISDIÇÃO DO COMITÊ FINANCEIRO	UF
ENDEREÇO (avenida, rua e nº)		BAIRRO
		CEP
DDD/FAX	DDD/TELEFONE	E-MAIL (endereço eletrônico)

**2 - QUALIFICAÇÃO DOS MEMBROS DO COMITÊ**

NOME DO <b>PRESIDENTE</b>			CPF	Nº TÍTULO ELEITOR
INÍCIO DO PERÍODO DE GESTÃO	ENDEREÇO (avenida, rua, bairro e nº)			CEP
MUNICÍPIO	UF	DDD/FAX	ASSINATURA DO <b>PRESIDENTE</b>	
DDD/TELEFONE	E-MAIL (endereço eletrônico)			

NOME DO <b>TESOUREIRO</b>			CPF	Nº TÍTULO ELEITOR
INÍCIO DO PERÍODO DE GESTÃO	ENDEREÇO (avenida, rua e nº)			CEP
MUNICÍPIO	UF	DDD/FAX	ASSINATURA DO <b>TESOUREIRO</b>	
DDD/TELEFONE	E-MAIL (endereço eletrônico)			

NOME DO MEMBRO			ASSINATURA
Nº TÍTULO DE ELEITOR	CPF	FUNÇÃO	

NOME DO MEMBRO	ASSINATURA
----------------	------------

## CONTINUAÇÃO DO ANEXO II

NOME DO MEMBRO			ASSINATURA
Nº TÍTULO DE ELEITOR	CPF	FUNÇÃO	

NOME DO MEMBRO			ASSINATURA
Nº TÍTULO DE ELEITOR	CPF	FUNÇÃO	

O presidente do comitê financeiro acima identificado vem requerer o seu registro junto à Justiça Eleitoral, anexado a este requerimento a ata de constituição do comitê (art. 9º, incisos I, II e III da Res.-TSE nº 22.715/2008).

ASSINATURA DO REPRESENTANTE DO PARTIDO POLÍTICO	DATA
---	------

Requerimento de Registro do Comitê Financeiro\_Ref.Doc

## ANEXO III



**Poder Judiciário  
Justiça Eleitoral  
Eleições Municipais 2008**

**REQUERIMENTO DE ABERTURA  
DE CONTA BANCÁRIA ELEITORAL**

RACE

Referência	Eleições		
<input type="checkbox"/> CANDIDATO	<input type="checkbox"/> PREFEITO	<input type="checkbox"/> VICE-PREFEITO	<input type="checkbox"/> VEREADOR

Referência	Eleições		
<input type="checkbox"/> COMITÊ FINANCEIRO	<input type="checkbox"/> ÚNICO	<input type="checkbox"/> MUNICIPAL PREFEITO	<input type="checkbox"/> MUNICIPAL VEREADOR

**PARA INSCRIÇÃO DO CANDIDATO**

NOME DO CANDIDATO	CNPJ DO CANDIDATO
ENDEREÇO	
NOME DO ADMINISTRADOR FINANCEIRO (SE FOR O CASO)	CPF DO ADMINISTRADOR FINANCEIRO (SE FOR O CASO)
ENDEREÇO	

**PARA INSCRIÇÃO DO COMITÊ FINANCEIRO**

NOME DO PARTIDO	SIGLA	
CNPJ DO COMITÊ FINANCEIRO	MUNICÍPIO	UF
NOME DO PRESIDENTE DO COMITÊ	CPF	
ENDEREÇO		
NOME DO TESOUREIRO	CPF	
ENDEREÇO		

## CONTINUAÇÃO DO ANEXO III

### REQUERENTE (candidato ou presidente e tesoureiro do comitê financeiro, conforme o caso)

ASSINATURA CANDIDATO	DATA
----------------------	------

ASSINATURA PRESIDENTE (SOMENTE PARA A ABERTURA DE CONTA BANCÁRIA DO COMITÊ FINANCEIRO)	DATA
--	------

ASSINATURA TESOUREIRO (SOMENTE PARA A ABERTURA DE CONTA BANCÁRIA DO COMITÊ FINANCEIRO)	DATA
--	------

### **INSTRUÇÕES PARA ABERTURA DE CONTA BANCÁRIA – RES.-TSE Nº 22.715/2008**

\*Art. 13. A conta bancária deve ser aberta mediante a apresentação dos seguintes documentos:  
I – Requerimento de Abertura de Conta Eleitoral (RACE), conforme anexo III, disponível na página dos tribunais eleitorais;  
II – comprovante de inscrição no CNPJ para as eleições, disponível na página da Secretaria da Receita Federal.  
§ 1º No caso de comitê financeiro, a conta bancária aberta para campanha eleitoral deve ser identificada com a denominação “ELEIÇÕES (ano) – COMITÊ FINANCEIRO – cargo eletivo ou a expressão ÚNICO – sigla do partido”.  
§ 2º No caso de candidato, a conta bancária aberta para campanha eleitoral deve ser identificada com a denominação “ELEIÇÕES (ano) – nome do candidato – cargo eletivo”.  
Art. 14 Aplicam-se, supletivamente às disposições contidas nesta resolução, as normas editadas pelo Banco Central do Brasil, referentes à abertura, movimentação e encerramento das contas bancárias específicas de campanhas eleitorais.”



**INSTRUÇÃO Nº 119**  
**Resolução nº 22.716**  
**Brasília – DF**

Relator: Ministro Ari Pargendler.

**Dispõe sobre os formulários a serem utilizados nas eleições municipais de 2008.**

O Tribunal Superior Eleitoral, usando das atribuições que lhe conferem o art. 23, inciso IX, do Código Eleitoral e o art. 105 da Lei nº 9.504, de 30 de setembro de 1997, resolve expedir a seguinte instrução:

Art. 1º Os formulários a serem utilizados nas eleições municipais de 2008 serão os constantes dos anexos desta resolução.

Art. 2º A confecção dos formulários é de responsabilidade dos tribunais regionais eleitorais e deverá observar as seguintes especificações:

I – Ata da Mesa Receptora de Justificativas (Anexo I): no formato A4, papel branco de 75g/m<sup>2</sup>, impressão frente, na cor preta e em via única;

II – Ata da Mesa Receptora de Votos (Anexo II): no formato A4, papel branco de 75g/m<sup>2</sup>, impressão frente, na cor preta e em via única;

III – Folha de Não Votantes (Anexo III): no formato A4, papel branco de 75g/m<sup>2</sup>, impressão frente, na cor preta e em via única;

IV – Impugnação à Identidade de Eleitor (Anexo IV): no formato A4, papel branco de 75g/m<sup>2</sup>, impressão frente, na cor preta e em via única.

Art. 3º Esta resolução entrará em vigor na data de sua publicação.

Brasília, 28 de fevereiro de 2008.

Ministro CEZAR PELUSO, vice-presidente no exercício da presidência  
– Ministro ARI PARGENDLER, RELATOR – Ministro CARLOS AYRES  
BRITTO – Ministro JOSÉ DELGADO – Ministro CAPUTO BASTOS.

---

Publicada no *DJ* de 7.3.2008.



**ANEXOS**  
**RESOLUÇÃO Nº 22.716**



# ANEXO I



**PODER JUDICIÁRIO  
JUSTIÇA ELEITORAL**

**ATA DA MESA RECEPTORA DE JUSTIFICATIVAS  
ELEIÇÕES MUNICIPAIS DE 2008**

**ARJ**

01 - NÚMERO DA MRJ  

--	--	--	--	--	--	--	--	--	--

02 - UF	03 - MUNICÍPIO	04 - CÓDIGO DO MUNICÍPIO	05 - ZONA ELEITORAL	06 - LOCAL
07 - NÚMERO DAS URNAS ELETRÔNICAS				
UE-1		UE-2		UE-3

Aos \_\_\_\_ dias do mês de \_\_\_\_\_ de \_\_\_\_\_, reuniu-se a mesa receptora de justificativa acima identificada.

**IDENTIFICAÇÃO DOS MESÁRIOS**

TSE - STYCELE - 13.02.2008

08 - NOME DOS MEMBROS DA MESA

1 - PRESIDENTE	3
2	4

09 - HOUVE SUBSTITUIÇÃO?	10 - NOMEAÇÃO
<input type="checkbox"/> SIM <input type="checkbox"/> NÃO	

**OCORRÊNCIAS DURANTE O PERÍODO DE FUNCIONAMENTO DA MESA**

11 - HOUVE ATRASO NO INÍCIO DOS TRABALHOS?	12 - MOTIVO
<input type="checkbox"/> SIM <input type="checkbox"/> NÃO	

13 - HOUVE FALTA DE ENERGIA ELÉTRICA E NECESSIDADE DE USO DE BATERIA EXTERNA?	13.1 - HORA	14 - SITUAÇÃO RETORNOU A NORMALIDADE?	14.1 - HORA
<input type="checkbox"/> SIM <input type="checkbox"/> NÃO		<input type="checkbox"/> SIM <input type="checkbox"/> NÃO	

15 - NA PARALISAÇÃO DE URNA ELETRÔNICA, DESCREVER O PROBLEMA	16 - FOI NECESSÁRIA A SUBSTITUIÇÃO DE ALGUMA URNA ELETRÔNICA?	17 - HORA	18 - NÚMERO DA NOVA URNA ELETRÔNICA
	<input type="checkbox"/> SIM <input type="checkbox"/> NÃO		

19 - HOUVE ATRASO OU INTERRUPTÃO DURANTE OS TRABALHOS?	20 - PERÍODO DE INTERRUPTÃO	21 - MOTIVO
<input type="checkbox"/> SIM <input type="checkbox"/> NÃO		

22 - HOUVE ATRASO NO ENCERRAMENTO DOS TRABALHOS?	23 - MOTIVO
<input type="checkbox"/> SIM <input type="checkbox"/> NÃO	

**QUANTITATIVO DE ELEITORES QUE JUSTIFICARAM JUNTO À MESA (TRANSCREVER OS DADOS CONSTANTES DO BOLETIM DE URNA DE JUSTIFICATIVA)**

24 - JUSTIFICATIVAS PROCESSADAS	UE-1	UE-2	UE-3

25 - ANOTAÇÕES

**COMPOSIÇÃO DA ATA**

26 - EXISTE RASGURA, EMENDA OU ENTRELINHA NESTA ATA?	27 - RESSALVA(S)
<input type="checkbox"/> SIM <input type="checkbox"/> NÃO	

28 - ESTA ATA CONTINUA EM OUTRA(S) FOLHA(S)?	29 - Nº. DE FOLHAS	CASO EXISTAM OUTRAS FOLHAS, ESTAS DEVERÃO SER RUBRICADAS PELO PRESIDENTE E PELOS MESÁRIOS.
<input type="checkbox"/> SIM <input type="checkbox"/> NÃO		

**ASSINATURA DOS MESÁRIOS (RELACIONADOS RESPECTIVAMENTE NOS CAMPOS 8 E 10)**

30 - MEMBROS DA MESA	3

31 - ASSINATURA DO PRESIDENTE DA MESA	32 - DATA DE PREENCHIMENTO	33 - HORA

## ANEXO II



**PODER JUDICIÁRIO  
JUSTIÇA ELEITORAL**

**ATA DA MESA RECEPTORA DE VOTOS  
ELEIÇÕES MUNICIPAIS DE 2008**

**ATA**

01 - SEÇÃO PRINCIPAL

02 - UF	03 - MUNICÍPIO	04 - CÓDIGO DO MUNICÍPIO	05 - ZONA ELEITORAL	06 - NÚMERO DA URNA ELETRÔNICA
---------	----------------	--------------------------	---------------------	--------------------------------

Aos \_\_\_\_\_ dias do mês de \_\_\_\_\_ de \_\_\_\_\_ reuniu-se a mesa receptora de votos da seção eleitoral acima identificada.

TSE - STIC/SELE - 13.02.2008	
07 - NOME DOS MEMBROS DA MESA	
1 - PRESIDENTE	4
2	5
3	6

08 - HOUVE SUBSTITUIÇÃO?	9 - NOMEAÇÃO
<input type="checkbox"/> SIM <input type="checkbox"/> NÃO	_____ _____ _____

10 - NOME DOS FISCAIS E SIGLA DOS RESPECTIVOS PARTIDOS			
A	B	C	D
_____	_____	_____	_____

11 - FISCALS QUE SE RETIRARAM DURANTE A VOTAÇÃO E SIGLA DOS RESPECTIVOS PARTIDOS			
_____	_____	_____	_____

12 - HOUVE ATRASO NO INÍCIO DA VOTAÇÃO?	13 - MOTIVO
<input type="checkbox"/> SIM <input type="checkbox"/> NÃO	_____ _____ _____

**QUANTITATIVO DE ELEITORES (TRANSCREVER OS DADOS CONSTANTES DO BOLETIM DE URNA)**

14 - TOTAL DE ELEITORES INSCRITOS NA SEÇÃO (POR EXTENSO)	
_____	
15 - COMPARECIMENTO (POR EXTENSO)	
_____	
16 - ABSTENÇÃO (POR EXTENSO)	
_____	
17 - ALGUM ELEITOR QUE COMPARECEU DEIXOU DE VOTAR?	18 - MOTIVO
<input type="checkbox"/> SIM <input type="checkbox"/> NÃO	_____

**OCCORRÊNCIAS DURANTE O PERÍODO DE VOTAÇÃO**

19 - HOUVE IMPUGNAÇÃO?	19.1 - QUANTIDADE	20 - HOUVE PROTESTO?	20.1 - QUANTIDADE
<input type="checkbox"/> SIM <input type="checkbox"/> NÃO	_____	<input type="checkbox"/> SIM <input type="checkbox"/> NÃO	_____

21 - DETALHAMENTO DA OCORRÊNCIA		21.2 - SIGLA DO PARTIDO
21.1 - RECLAMANTE		_____
21.3 - IMPUGNAÇÃO		
_____		
21.4 - ALEGAÇÃO		
_____		
21.5 - DECISÃO DO JUIZ ELEITORAL		
_____		

22 - HOUVE FALTA DE ENERGIA ELÉTRICA E NECESSIDADE DE USO DE BATERIA EXTERNA?	22.1 - HORA	23 - SITUAÇÃO RETORNOU À NORMALIDADE?	23.1 - HORA
<input type="checkbox"/> SIM <input type="checkbox"/> NÃO	_____	<input type="checkbox"/> SIM <input type="checkbox"/> NÃO	_____
24 - NA PARALISAÇÃO DA URNA ELETRÔNICA, DESCREVER O PROBLEMA		25 - FOI NECESSÁRIA A SUBSTITUIÇÃO DA URNA ELETRÔNICA?	26 - HORA
_____		<input type="checkbox"/> SIM <input type="checkbox"/> NÃO	_____
27 - NÚMERO DA NOVA URNA ELETRÔNICA		_____	

28 - HOUVE ATRASO OU INTERRUPTÃO DURANTE A VOTAÇÃO?	29 - PERÍODO DE INTERRUPTÃO	30 - MOTIVO
<input type="checkbox"/> SIM <input type="checkbox"/> NÃO	_____	_____

**ADOÇÃO DE VOTAÇÃO CONTINGENCIAL POR CÉDULAS**

31 - A ELEIÇÃO DEIXOU DE SER ELETRÔNICA E PASSOU A SER MANUAL?	31.1 - HORA DE INÍCIO DA VOTAÇÃO	31.2 - QUANTIDADE DE ELEITORES QUE VOTARAM POR MEIO DE CÉDULAS
<input type="checkbox"/> SIM <input type="checkbox"/> NÃO	_____	_____

## CONTINUAÇÃO DO ANEXO II

### JUSTIFICATIVA ELEITORAL

32 - HOUVE RECEBIMENTO DE REQUERIMENTO DE JUSTIFICATIVA ELEITORAL? <input type="checkbox"/> SIM <input type="checkbox"/> NÃO	33 - QUANTIDADE RECEBIDA _____
---	-----------------------------------

### COMPOSIÇÃO DA ATA

34 - EXISTE RASURA, EMENDA OU ENTRELINHA NESTA ATA? <input type="checkbox"/> SIM <input type="checkbox"/> NÃO	35 - RESSALVA(S) _____ _____ _____
---	---

36 - ESTA ATA CONTINUA EM OUTRA(S) FOLHA(S)? <input type="checkbox"/> SIM <input type="checkbox"/> NÃO	37 - Nº DE FOLHAS _____	CASO EXISTAM OUTRAS FOLHAS, ESTAS DEVERÃO SER RUBRICADAS PELO PRESIDENTE E PELOS MESÁRIOS. PODERÃO TAMBÉM RUBRICÁ-LAS OS FISCALIS QUE ASSIM O DESEJAREM.
---	----------------------------	--

### ASSINATURA DOS MESÁRIOS E DOS FISCALIS DOS PARTIDOS (RELACIONADOS RESPECTIVAMENTE NOS CAMPOS 7, 9 E 10)

38 - MEMBROS DA MESA											
<table border="1" style="width: 100%; border-collapse: collapse;"> <tr><td style="width: 20px; text-align: center;"><b>2</b></td><td style="width: 25px; height: 20px;"></td></tr> <tr><td style="width: 20px; text-align: center;"><b>3</b></td><td style="width: 25px; height: 20px;"></td></tr> </table>	<b>2</b>		<b>3</b>		<table border="1" style="width: 100%; border-collapse: collapse;"> <tr><td style="width: 20px; text-align: center;"><b>4</b></td><td style="width: 25px; height: 20px;"></td></tr> <tr><td style="width: 20px; text-align: center;"><b>5</b></td><td style="width: 25px; height: 20px;"></td></tr> <tr><td style="width: 20px; text-align: center;"><b>6</b></td><td style="width: 25px; height: 20px;"></td></tr> </table>	<b>4</b>		<b>5</b>		<b>6</b>	
<b>2</b>											
<b>3</b>											
<b>4</b>											
<b>5</b>											
<b>6</b>											

39 - FISCALIS DOS PARTIDOS PRESENTES																			
<table border="1" style="width: 100%; border-collapse: collapse;"> <tr><td style="width: 20px; text-align: center;"><b>A</b></td><td style="width: 25px; height: 20px;"></td></tr> <tr><td style="width: 20px; text-align: center;"><b>B</b></td><td style="width: 25px; height: 20px;"></td></tr> </table>	<b>A</b>		<b>B</b>		<table border="1" style="width: 100%; border-collapse: collapse;"> <tr><td style="width: 20px; text-align: center;"><b>C</b></td><td style="width: 25px; height: 20px;"></td></tr> <tr><td style="width: 20px; text-align: center;"><b>D</b></td><td style="width: 25px; height: 20px;"></td></tr> </table>	<b>C</b>		<b>D</b>		<table border="1" style="width: 100%; border-collapse: collapse;"> <tr><td style="width: 20px; text-align: center;"><b>C</b></td><td style="width: 25px; height: 20px;"></td></tr> <tr><td style="width: 20px; text-align: center;"><b>D</b></td><td style="width: 25px; height: 20px;"></td></tr> </table>	<b>C</b>		<b>D</b>		<table border="1" style="width: 100%; border-collapse: collapse;"> <tr><td style="width: 20px; text-align: center;"><b>C</b></td><td style="width: 25px; height: 20px;"></td></tr> <tr><td style="width: 20px; text-align: center;"><b>D</b></td><td style="width: 25px; height: 20px;"></td></tr> </table>	<b>C</b>		<b>D</b>	
<b>A</b>																			
<b>B</b>																			
<b>C</b>																			
<b>D</b>																			
<b>C</b>																			
<b>D</b>																			
<b>C</b>																			
<b>D</b>																			

40 - ANOTAÇÕES

41 - ASSINATURA DO PRESIDENTE DA MESA _____	42 - DATA DE PREENCHIMENTO ____/____/____	43 - HORA ____:____
--	--	------------------------



## Anexo IV



PODER JUDICIÁRIO  
JUSTIÇA ELEITORAL

### IMPUGNAÇÃO À IDENTIDADE DE ELEITOR ELEIÇÕES MUNICIPAIS DE 2008

II E

A impugnação à identidade do eleitor, formulada pelos membros da mesa receptora de votos, fiscais ou qualquer eleitor, será apresentada verbalmente, antes de ser admitido a votar.  
O eleitor apresentará o(s) documento(s) de identificação que estiver portando e aguardará a decisão do juiz eleitoral.

01 - MUNICÍPIO	02 - UF	03 - ZONA ELEITORAL	04 - SEÇÃO ELEITORAL
<b>IDENTIFICAÇÃO DO ELEITOR IMPUGNADO</b>			
05 - NOME COMPLETO DO IMPUGNADO			
06 - NÚMERO DO TÍTULO DE ELEITOR			
07 - APRESENTOU OUTRO DOCUMENTO DE IDENTIFICAÇÃO (ANEXO)?		08 - TIPO DO DOCUMENTO E NÚMERO	
<input type="checkbox"/> SIM <input type="checkbox"/> NÃO			
09 - DATA DE EMISSÃO	10 - ASSINATURA OU IMPRESSÃO DO POLEGAR DIREITO DO IMPUGNADO (IGUAL AO DO DOCUMENTO DE IDENTIFICAÇÃO APRESENTADO)		
11 - MOTIVO DA IMPUGNAÇÃO E HORA DO OCORRIDO (SE NECESSÁRIO, CONTINUAR NO VERSO DESTES FORMULÁRIO)			
12 - NOME DO IMPUGNANTE		13 - ASSINATURA DO IMPUGNANTE	14 - SIGLA DO PARTIDO (SE FISCAL)
15 - NOME DO PRESIDENTE DA MESA RECEPTORA		16 - ASSINATURA DO PRESIDENTE DA MESA RECEPTORA	
<b>DECISÃO DO JUIZ ELEITORAL</b>			
17 - DECISÃO		18 - FUNDAMENTAÇÃO DA DECISÃO	
<input type="checkbox"/> DEFIRO <input type="checkbox"/> INDEFIRO			
19 - LOCAL E DATA		20 - ASSINATURA DO(A) JUIZ(A) ELEITORAL	

TSE - SUCELE/13/02/2008



**INSTRUÇÃO Nº 120**  
**Resolução nº 22.717**  
**Brasília – DF**

Relator: Ministro Ari Pargendler.

**Dispõe sobre a escolha e o registro de candidatos nas eleições municipais de 2008.**

O Tribunal Superior Eleitoral, usando das atribuições que lhe conferem o art. 23, inciso IX, do Código Eleitoral e o art. 105 da Lei nº 9.504, de 30 de setembro de 1997, resolve expedir a seguinte instrução:

**CAPÍTULO I**  
**DISPOSIÇÕES PRELIMINARES**

Art. 1º Serão realizadas, simultaneamente, eleições para prefeito, vice-prefeito e vereador, em todo o país, no dia 5 de outubro de 2008, nos municípios criados até 31 de dezembro de 2007 (Lei nº 9.504/97, art. 1º, p. único, II).

**CAPÍTULO II**  
**DOS PARTIDOS POLÍTICOS E DAS COLIGAÇÕES**

Art. 2º Poderá participar das eleições o partido político que, até 5 de outubro de 2007, tenha registrado seu estatuto no Tribunal Superior Eleitoral e tenha, até a data da convenção, órgão de direção constituído no município, devidamente anotado no Tribunal Regional Eleitoral competente (Lei nº 9.504/97, art. 4º e Lei nº 9.096/95, art. 10, p. único, II).

Art. 3º É facultado aos partidos políticos, dentro do mesmo município, celebrar coligações para eleição majoritária, proporcional, ou para ambas, podendo, neste último caso, formar-se mais de uma coligação para a eleição

proporcional entre os partidos políticos que integram a coligação para o pleito majoritário (Lei nº 9.504/97, art. 6º, *caput*; Res. nº 20.121, de 12.3.98).

Art. 4º Na chapa da coligação para as eleições proporcionais, podem inscrever-se candidatos filiados a qualquer partido político dela integrante, em número sobre o qual deliberem.

Art. 5º A coligação terá denominação própria, que poderá ser a junção de todas as siglas dos partidos políticos que a integram, sendo a ela atribuídas as prerrogativas e obrigações de partido político no que se refere ao processo eleitoral, devendo funcionar como um só partido político no relacionamento com a Justiça Eleitoral e no trato dos interesses interpartidários (Lei nº 9.504/97, art. 6º, § 1º).

Parágrafo único. O juiz eleitoral decidirá sobre denominações idênticas de coligações, observadas, no que couber, as regras constantes desta resolução relativas à homonímia de candidatos.

Art. 6º Da realização da convenção até as eleições, o partido político coligado possui legitimidade para agir isoladamente apenas na hipótese de dissidência interna, ou quando questionada a validade da própria coligação.

Parágrafo único. A denominação da coligação não poderá coincidir, incluir ou fazer referência a nome ou número de candidato, nem conter pedido de voto para partido político.

Art. 7º Na formação de coligações, devem ser observadas as seguintes normas (Lei nº 9.504/97, art. 6º, § 3º, III e IV, *a*):

I – os partidos políticos integrantes da coligação devem designar um representante que terá atribuições equivalentes às de presidente de partido político no trato dos interesses e na representação da coligação, no que se refere ao processo eleitoral;

II – a coligação será representada, perante a Justiça Eleitoral, pela pessoa designada na forma do inciso anterior ou por até 3 delegados indicados ao juízo eleitoral pelos partidos políticos que a compõem.

### **CAPÍTULO III DAS CONVENÇÕES**

Art. 8º As convenções destinadas a deliberar sobre a escolha dos candidatos e a formação de coligações serão realizadas no período de 10 a 30 de junho de 2008, obedecidas as normas estabelecidas no estatuto partidário, encaminhando-se a respectiva ata, digitada ou datilografada, devidamente assinada, ao juiz eleitoral (Lei nº 9.504/97, arts. 7º, *caput*, e 8º, *caput*).

§ 1º Em caso de omissão do estatuto sobre normas para escolha e substituição dos candidatos e para formação de coligações, caberá ao órgão de direção nacional do partido político estabelecê-las, publicando-as no *Diário Oficial da União* até 8 de abril de 2008 e encaminhando-as ao Tribunal Superior Eleitoral antes da realização das convenções (Lei nº 9.504/97, art. 7º, § 1º e Lei nº 9.096/95, art. 10).

§ 2º Para a realização das convenções, os partidos políticos poderão usar gratuitamente prédios públicos, responsabilizando-se por danos causados com a realização do evento (Lei nº 9.504/97, art. 8º, § 2º).

§ 3º Para os efeitos do parágrafo anterior, os partidos políticos deverão comunicar por escrito ao responsável pelo local, com antecedência mínima de 72 horas, a intenção de ali realizar o evento. Na hipótese de coincidência de datas, será observada a ordem de protocolo das comunicações.

Art. 9º As convenções partidárias previstas no artigo anterior sortearão, em cada município, os números com que cada candidato concorrerá, consignando na ata o resultado do sorteio, observado o que dispõe o art. 19 (Código Eleitoral, art. 100, § 2º).

Art. 10. Se a convenção partidária de nível inferior se opuser, na deliberação sobre coligações, às diretrizes legitimamente estabelecidas pela convenção nacional, os órgãos superiores do partido político poderão, nos termos do respectivo estatuto, anular a deliberação e os atos dela decorrentes (Lei nº 9.504/97, art. 7º, § 2º).

§ 1º As anulações de deliberações dos atos decorrentes de convenção partidária, na condição acima estabelecida, deverão ser comunicadas aos juízes eleitorais até o fim do prazo para impugnação do registro de candidatos.

§ 2º Se da anulação decorrer a necessidade de escolha de novos candidatos, o pedido de registro deverá ser apresentado aos cartórios eleitorais até o dia 5 de julho de 2008, ou nos 10 dias seguintes à deliberação, se esse prazo vencer após aquela data, observado o disposto nos arts. 64, § 2º, e 66 (Lei nº 9.504/97, art. 7º, § 3º).

- Parágrafo 2º com redação dada pelo art. 1º da Res.-TSE nº 22.849/2008.

#### **CAPÍTULO IV DOS CANDIDATOS**

Art. 11. Qualquer cidadão pode pretender investidura em cargo eletivo, respeitadas as condições constitucionais e legais de elegibilidade e as causas de inelegibilidade (Código Eleitoral, art. 3º e LC nº 64/90, art. 1º).

§ 1º São condições de elegibilidade, na forma da lei (Constituição Federal, art. 14, § 3º, I a VI, *c* e *d*):

I – a nacionalidade brasileira;

II – o pleno exercício dos direitos políticos;

III – o alistamento eleitoral;

IV – o domicílio eleitoral na circunscrição;

V – a filiação partidária;

VI – a idade mínima de vinte e um anos para prefeito e vice-prefeito e 18 anos para vereador.

§ 2º A idade mínima constitucionalmente estabelecida como condição de elegibilidade é verificada tendo por referência a data da posse (Lei nº 9.504/97, art. 11, § 2º).

Art. 12. Para concorrer às eleições, o candidato deverá possuir domicílio eleitoral no respectivo município, desde 5 de outubro de 2007, e estar com a filiação deferida pelo partido político na mesma data, desde que o estatuto partidário não estabeleça prazo superior (Lei nº 9.504/97, art. 9º, *caput* e Lei nº 9.096/95, arts. 18 e 20, *caput*).

§ 1º Havendo fusão ou incorporação de partidos políticos após o prazo estabelecido no *caput*, será considerada, para efeito de filiação partidária, a data de filiação do candidato ao partido político de origem (Lei nº 9.504/97, art. 9º, p. único).

§ 2º Nos municípios criados até 31 de dezembro de 2007, o domicílio eleitoral será comprovado pela inscrição nas seções eleitorais que funcionam dentro dos limites territoriais do novo município.

Art. 13. Os prefeitos e quem os houver sucedido ou substituído no curso dos mandatos poderão concorrer à reeleição para um único período subsequente (Constituição Federal, art. 14, § 5º).

Art. 14. Para concorrerem a outros cargos, o presidente da República, os governadores de estado e do Distrito Federal e os prefeitos devem renunciar aos respectivos mandatos até 6 meses antes do pleito (Constituição Federal, art. 14, § 6º).

Parágrafo único. O prefeito reeleito não poderá candidatar-se ao mesmo cargo, nem ao cargo de vice, para mandato consecutivo no mesmo município (Res. nº 22.005, de 8.3.2005).

Art. 15. São inelegíveis:

I – os analfabetos e os analfábetos (Constituição Federal, art. 14, § 4º);

II – no território de jurisdição do titular, o cônjuge e os parentes, consangüíneos ou afins, até o segundo grau ou por adoção, do presidente

da República, de governador de estado ou do Distrito Federal, de prefeito ou de quem os haja substituído dentro dos 6 meses anteriores ao pleito, salvo se já titular de mandato eletivo e candidato à reeleição (Constituição Federal, art. 14, § 7º);

III – os que se enquadrarem nas hipóteses previstas na Lei Complementar nº 64/90.

§ 1º Para se beneficiar da ressalva prevista na parte final do inciso II, o suplente de vereador precisa ter assumido definitivamente o mandato.

§ 2º O cônjuge e os parentes consanguíneos ou afins, até o segundo grau ou por adoção, do prefeito são inelegíveis para sua sucessão, salvo se este, não tendo sido reeleito, se desincompatibilizar 6 meses antes do pleito (Constituição Federal, art. 14, § 7º).

§ 3º São inelegíveis ao cargo de vice-prefeito no mesmo município o cônjuge e os parentes consanguíneos ou afins, até o segundo grau ou por adoção, do prefeito reeleito (Res. nº 21.738, de 4.5.2004).

§ 4º São inelegíveis ao cargo de vereador no mesmo município o cônjuge e os parentes consanguíneos ou afins, até o segundo grau ou por adoção, do prefeito reeleito ou não, salvo se este renunciar até 6 meses antes do pleito (Res. nº 21.738, de 4.5.2004).

§ 5º A dissolução da sociedade conjugal no curso do mandato não afasta a inelegibilidade (Res. nº 21.495, de 9.9.2003).

Art. 16. O militar alistável é elegível, atendidas as seguintes condições (Constituição Federal, art. 14, § 8º, I e II):

I – se contar menos de 10 anos de serviço, deverá afastar-se da atividade;

II – se contar mais de 10 anos de serviço, será agregado pela autoridade superior e, se eleito, passará automaticamente, no ato da diplomação, para a inatividade.

§ 1º A condição de elegibilidade relativa à filiação partidária contida no art. 14, § 3º, inciso V, da Constituição Federal, não é exigível ao militar da ativa que pretenda concorrer a cargo eletivo, bastando o pedido de registro de candidatura, após prévia escolha em convenção partidária (Res. nº 21.787, de 1º.6.2004).

§ 2º O militar da reserva remunerada deve ter filiação partidária deferida 1 ano antes do pleito.

§ 3º O militar que passar à inatividade após o prazo de 1 ano para filiação partidária, mas antes da escolha em convenção, deverá filiar-se a partido político, no prazo de 48 horas, após se tornar inativo (Res. nº 20.615, de 4.5.2000).

§ 4º Deferido o registro de militar candidato, o juiz eleitoral comunicará imediatamente a decisão à autoridade a que o militar estiver subordinado, cabendo igual obrigação ao partido político, quando o escolher candidato (Código Eleitoral, art. 98, p. único).

Art. 17. Os magistrados, os membros dos tribunais de contas e os do Ministério Público devem filiar-se a partido político e afastar-se definitivamente de suas funções para se candidatarem a cargo eletivo (Constituição Federal, arts. 75 e 95, p. único, III e 128, § 5º, V, e, Res. nº 20.539, de 16.12.99 e Res. nº 22.012, de 12.4.2005).

§ 1º Excepcionam-se do disposto no *caput* os membros do Ministério Público que, na forma do art. 29, § 3º, do Ato das Disposições Constitucionais Transitórias, tenham optado pelo regime de garantias e vantagens instituído antes da Constituição Federal de 1988.

§ 2º Os magistrados, os membros dos tribunais de contas e os membros do Ministério Público estão dispensados de cumprir o prazo de filiação partidária previsto no art. 12, *caput*, devendo satisfazer tal condição de elegibilidade até 6 meses antes do pleito para o cargo de vereador e até 4 meses antes do pleito para o cargo de prefeito (LC nº 64/90, art. 1º, IV e VII).

## **CAPÍTULO V**

### **DO NÚMERO DOS CANDIDATOS E DAS LEGENDAS PARTIDÁRIAS**

Art. 18. A identificação numérica dos candidatos dar-se-á mediante a observação dos seguintes critérios (Lei nº 9.504/97, art. 15, I, III, IV e § 3º):

I – os candidatos ao cargo de prefeito concorrerão com o número identificador do partido político ao qual estiverem filiados;

II – os candidatos ao cargo de vereador concorrerão com o número do partido ao qual estiverem filiados, acrescido de 3 algarismos à direita.

Parágrafo único. Os candidatos de coligações, na eleição de prefeito, serão registrados com o número da legenda do respectivo partido e, na eleição para o cargo de vereador, com o número da legenda do respectivo partido, acrescido do número que lhes couber (Lei nº 9.504/97, art. 15, § 3º).

Art. 19. Aos partidos políticos fica assegurado o direito de manter os números atribuídos à sua legenda na eleição anterior, e aos candidatos, nessa hipótese, o direito de manter os números que lhes foram atribuídos na eleição anterior, para o mesmo cargo (Lei nº 9.504/97, art. 15, § 1º).

Parágrafo único. Aos candidatos de partidos políticos resultantes de fusão será permitido:

I – manter os números que lhes foram atribuídos na eleição anterior, para o mesmo cargo, desde que o número do novo partido político coincida com aquele ao qual pertenciam;

II – manter os 3 dígitos finais dos números que lhes foram atribuídos na eleição anterior, para o mesmo cargo, quando o número do novo partido político não coincidir com aquele ao qual pertenciam, desde que outro candidato não tenha preferência sobre o número que vier a ser composto.

## **CAPÍTULO VI**

### **DO REGISTRO DOS CANDIDATOS**

Art. 20. Não é permitido registro de um mesmo candidato para mais de um cargo (Código Eleitoral, art. 88, *caput*).

#### ***Seção I***

#### ***Do Número de Candidatos a Serem Registrados***

Art. 21. Cada partido político ou coligação poderá requerer registro de um candidato a prefeito, com seu respectivo vice (Constituição Federal, art. 29, I e Código Eleitoral, art. 91, *caput*).

Art. 22. Cada partido político poderá registrar candidatos para a Câmara Municipal até cento e cinquenta por cento do número de lugares a preencher (Lei nº 9.504/97, art. 10, *caput*).

§ 1º No caso de coligação para as eleições proporcionais, independentemente do número de partidos políticos que a integrem, poderão ser registrados candidatos até o dobro do número de lugares a preencher (Lei nº 9.504/97, art. 10, § 1º).

§ 2º Do número de vagas resultante das regras previstas neste artigo, cada partido político ou coligação deverá reservar o mínimo de trinta por cento e o máximo de setenta por cento para candidaturas de cada sexo (Lei nº 9.504/97, art. 10, § 3º).

§ 3º No cálculo do número de lugares previsto no *caput*, será sempre desprezada a fração, se inferior a meio, e igualada a um, se igual ou superior (Lei nº 9.504/97, art. 10, § 4º).

§ 4º Na reserva de vagas prevista no § 2º, qualquer fração resultante será igualada a um no cálculo do percentual mínimo estabelecido para um dos sexos e desprezada no cálculo das vagas restantes para o outro sexo.

§ 5º No caso de as convenções para a escolha de candidatos não indicarem o número máximo de candidatos previsto no *caput* e no § 1º, os órgãos de direção dos partidos políticos respectivos poderão preencher as vagas remanescentes até 6 de agosto de 2008 (Código Eleitoral, art. 101, § 5º e Lei nº 9.504/97, art. 10, § 5º).

§ 6º Nos municípios criados até 31 de dezembro de 2007, os cargos de vereador corresponderão, na ausência de fixação pela Câmara Municipal, ao número mínimo fixado na Constituição Federal para a respectiva faixa populacional (Constituição Federal, art. 29, IV e Res. nº 18.206, de 2.6.92).

§ 7º O preenchimento das vagas remanescentes e a substituição de candidatos devem respeitar os percentuais estabelecidos para cada sexo, e os respectivos pedidos apresentados na forma do art. 24.

## ***Seção II*** ***Do Pedido de Registro***

Art. 23. Os partidos políticos e as coligações solicitarão ao juiz eleitoral o registro de seus candidatos até as 19 horas do dia 5 de julho de 2008 (Código Eleitoral, art. 89, III e Lei nº 9.504/97, art. 11, *caput*).

§ 1º O registro de candidatos a prefeito e vice-prefeito far-se-á sempre em chapa única e indivisível, ainda que resulte da indicação de coligação (Código Eleitoral, art. 91, *caput*).

§ 2º Nos municípios onde houver mais de uma zona eleitoral, será competente para o registro de candidatos o(s) juiz(es) eleitoral(is) designado(s) pelo Tribunal Regional Eleitoral.

Art. 24. O pedido de registro deverá ser apresentado obrigatoriamente em meio magnético gerado por sistema próprio desenvolvido pelo Tribunal Superior Eleitoral, acompanhado das vias impressas e assinadas pelos requerentes dos formulários Demonstrativo de Regularidade de Atos Partidários (DRAP) e Requerimento de Registro de Candidatura (RRC), emitidos automaticamente pelo sistema.

§ 1º O Sistema de Candidaturas – Módulo Externo (CANDex) poderá ser obtido, pela Internet, na página do Tribunal Superior Eleitoral e nas páginas dos tribunais regionais eleitorais, ou, diretamente, nos cartórios eleitorais, desde que fornecidas, pelos interessados, as respectivas mídias.

§ 2º O pedido será subscrito pelo presidente do diretório municipal ou da respectiva comissão diretora provisória, ou por delegado autorizado em documento autêntico, inclusive telegrama ou fac-símile de quem responda pela direção partidária, com a assinatura reconhecida por tabelião (Código Eleitoral, art. 94).

§ 3º Na hipótese de coligação, o pedido de registro dos candidatos deverá ser subscrito pelos presidentes dos partidos políticos coligados, por seus delegados, pela maioria dos membros dos respectivos órgãos executivos de direção ou por representante da coligação designado na forma do inciso I do art. 7º (Lei nº 9.504/97, art. 6º, § 3º, II e III).

§ 4º Com o requerimento de registro, o partido político ou a coligação fornecerá, obrigatoriamente, o número de fac-símile no qual poderá receber intimações e comunicados e, no caso de coligação, deverá indicar, ainda, o nome da pessoa designada para representá-la perante a Justiça Eleitoral (Lei nº 9.504/97, art. 6º, § 3º, IV, *a, b e c*).

Art. 25. Na hipótese de o partido político ou a coligação não requerer o registro de seus candidatos, estes poderão fazê-lo perante o juiz eleitoral, até as 19 horas do dia 7 de julho de 2008, por meio do formulário Requerimento de Registro de Candidatura Individual (RRCI), na forma prevista no artigo anterior, com as informações elencadas no art. 28 e a documentação prevista no art. 29 (Lei nº 9.504/97, art. 11, § 4º).

Parágrafo único. Se o partido político ou a coligação não tiver apresentado o formulário Demonstrativo de Regularidade de Atos Partidários (Drap), será intimado, pelo juiz eleitoral, a fazê-lo no prazo de 72 horas; apresentado o Drap, formar-se-á o processo principal nos termos do inciso I do art. 35.

Art. 26. O formulário Demonstrativo de Regularidade de Atos Partidários (Drap) deve ser preenchido com as seguintes informações:

I – nome e sigla do partido político;

II – na hipótese de coligação, seu nome e siglas dos partidos políticos que a compõem;

III – data da(s) convenção(ões);

IV – cargos pleiteados;

V – na hipótese de coligação, nome de seu representante e de seus delegados;

VI – endereço completo e telefones, inclusive de fac-símile;

VII – lista dos nomes, números e cargos pleiteados pelos candidatos;

VIII – valores máximos de gastos que o partido político fará por cargo eletivo em cada eleição a que concorrer, observando-se que, no caso de

coligação, cada partido político que a integra fixará o valor máximo de gastos (Lei nº 9.504/97, art. 18, *caput* e § 1º).

Art. 27. A via impressa do formulário Demonstrativo de Regularidade de Atos Partidários (Drap) deve ser apresentada com a cópia da ata da convenção a que se refere o art. 8º, *caput* (Código Eleitoral, art. 94, § 1º, I e Lei nº 9.504/97, art. 11, § 1º, I).

Art. 28. O formulário Requerimento de Registro de Candidatura (RRC) conterá:

I – autorização do candidato (Código Eleitoral, art. 94, § 1º, II; Lei nº 9.504/97, art. 11, § 1º, II);

II – número de fac-símile ou endereço no qual o candidato receberá intimações, notificações e comunicados da Justiça Eleitoral;

III – dados pessoais: título de eleitor, nome completo, data de nascimento, unidade da Federação e município de nascimento, nacionalidade, sexo, estado civil, número da carteira de identidade com órgão expedidor e unidade da Federação, número de registro no Cadastro de Pessoa Física (CPF) e números de telefone;

IV – dados do candidato: partido político, cargo pleiteado, número do candidato, nome para constar na urna eletrônica, se é candidato à reeleição ao cargo de prefeito, qual cargo eletivo ocupa e a quais eleições já concorreu;

V – informações para fins estatísticos.

Art. 29. A via impressa do formulário Requerimento de Registro de Candidatura (RRC) será apresentada com os seguintes documentos:

I – declaração de bens atualizada, preenchida no Sistema CANDex e assinada pelo candidato na via impressa pelo sistema (Lei nº 9.504/97, art. 11, § 1º, IV);

II – certidões criminais fornecidas pela Justiça Federal e Estadual com jurisdição no domicílio eleitoral do candidato e pelos tribunais competentes quando os candidatos gozarem de foro especial (Lei nº 9.504/97, art. 11, § 1º, VII);

III – fotografia recente do candidato a prefeito, vice-prefeito e vereador, preferencialmente em preto e branco, observado o seguinte (Lei nº 9.504/97, art. 11, § 1º, VIII):

- Inciso III com redação dada pelo art. 2º da Res.-TSE nº 22.849/2008.

a) dimensões: 5 x 7cm, sem moldura;

b) papel fotográfico: fosco ou brilhante;

c) cor de fundo: uniforme, preferencialmente branca;

d) características: frontal (busto), trajes adequados para fotografia oficial e sem adornos, especialmente aqueles que tenham conotação de propaganda eleitoral ou que induzam ou dificultem o reconhecimento pelo eleitor;

IV – comprovante de escolaridade;

V – prova de desincompatibilização, quando for o caso.

§ 1º Os requisitos legais referentes à filiação partidária, domicílio e quitação eleitoral, e à inexistência de crimes eleitorais serão aferidos com base nas informações constantes dos bancos de dados da Justiça Eleitoral, sendo dispensada a apresentação dos documentos comprobatórios pelos requerentes (Lei nº 9.504/97, art. 11, § 1º, III, V, VI e VII).

§ 2º A ausência do comprovante a que se refere o inciso IV poderá ser suprida por declaração de próprio punho, podendo a exigência de alfabetização do candidato ser aferida por outros meios, desde que individual e reservadamente.

§ 3º Se a fotografia de que trata o inciso III não estiver nos moldes exigidos, o juiz determinará a apresentação de outra, e, caso não seja suprida a falha, o registro deverá ser indeferido.

§ 4º A fotografia de que trata o inciso III poderá ser apresentada em meio magnético mediante utilização do sistema previsto no art. 24.

§ 5º A determinação constante do inciso III, relativa à fotografia do candidato a vice-prefeito, aplica-se, inclusive, aos registros de candidatura já requeridos ou deferidos.

§ 6º Eventual parcelamento de débito decorrente de multa eleitoral, antes do pedido de registro de candidatura, não inibirá a quitação eleitoral de que trata o § 1º deste artigo, sendo da responsabilidade do requerente a apresentação dos comprovantes de pagamento das parcelas vencidas (Resolução nº 22.783, de 5.5.2008).

- Parágrafos 5º e 6º acrescidos pelo art. 2º da Res.-TSE nº 22.849/2008.

Art. 30. Os formulários e todos os documentos que acompanham o pedido de registro são públicos e podem ser livremente consultados pelos interessados, que poderão obter cópia de suas peças, respondendo pelos respectivos custos e pela utilização que derem aos documentos recebidos.

Art. 31. O nome indicado que será também utilizado na urna eletrônica terá no máximo trinta caracteres, incluindo-se o espaço entre os nomes, podendo ser o prenome, sobrenome, cognome, nome abreviado, apelido ou nome pelo qual o candidato é mais conhecido, desde que não se estabeleça

dúvida quanto à sua identidade, não atente contra o pudor e não seja ridículo ou irreverente.

Parágrafo único. O candidato que, mesmo depois de intimado, não indicar o nome que deverá constar da urna eletrônica, concorrerá com seu nome próprio, o qual, no caso de homonímia ou de excesso no limite de caracteres, será adaptado pelo juiz no julgamento do pedido de registro.

Art. 32. Verificada a ocorrência de homonímia, o juiz eleitoral procederá atendendo ao seguinte (Lei nº 9.504/97, art. 12, § 1º, I a V):

I – havendo dúvida, poderá exigir do candidato prova de que é conhecido pela opção de nome indicada no pedido de registro;

II – ao candidato que, até 5 de julho de 2008, esteja exercendo mandato eletivo, ou o tenha exercido nos últimos 4 anos, ou que, nesse mesmo prazo, se tenha candidatado com o nome que indicou, será deferido o seu uso no registro, ficando outros candidatos impedidos de fazer propaganda com esse mesmo nome;

III – ao candidato que, por sua vida política, social ou profissional, seja identificado pelo nome que tenha indicado será deferido o registro com esse nome, ficando outros candidatos impedidos de fazer propaganda com esse mesmo nome;

IV – tratando-se de candidatos cuja homonímia não se resolva pelas regras dos incisos II e III, o juiz eleitoral deverá notificá-los para que, em 2 dias, cheguem a acordo sobre os respectivos nomes a serem usados;

V – não havendo acordo no caso do inciso IV, o juiz eleitoral registrará cada candidato com o nome e sobrenome constantes do pedido de registro.

§ 1º O juiz eleitoral poderá exigir do candidato prova de que é conhecido por determinada opção de nome por ele indicado quando seu uso puder confundir o eleitor (Lei nº 9.504/97, art. 12, § 2º).

§ 2º O juiz eleitoral indeferirá todo pedido de variação de nome coincidente com nome de candidato à eleição majoritária, salvo para candidato que esteja exercendo mandato eletivo ou o tenha exercido nos últimos 4 anos, ou que, nesse mesmo prazo, tenha concorrido em eleição com o nome coincidente (Lei nº 9.504/97, art. 12, § 3º).

§ 3º Não havendo preferência entre candidatos que pretendam o registro da mesma variação nominal, defere-se o do que primeiro o tenha requerido (Súmula-TSE nº 4).

Art. 33. Havendo qualquer falha ou omissão no pedido de registro, que possa ser suprida pelo candidato, partido político ou coligação, o juiz

converterá o julgamento em diligência para que o vício seja sanado, no prazo de 72 horas, contado da respectiva intimação, que poderá ser feita por fac-símile ou telegrama (Lei nº 9.504/97, art. 11, § 3º).

### ***Seção III*** ***Do Processamento do Pedido de Registro***

Art. 34. Os cartórios eleitorais responsáveis pelo registro de candidaturas utilizarão obrigatoriamente o Sistema de Candidaturas (Cand) desenvolvido pelo TSE.

Art. 35. Protocolizados e autuados os pedidos de registro das candidaturas, o cartório eleitoral providenciará:

I – a imediata leitura no Sistema de Candidaturas (Cand) dos arquivos magnéticos gerados pelo Sistema CANDex, contendo os dados constantes dos formulários Requerimento de Registro de Candidatura (RRC) e Demonstrativo de Regularidade de Atos Partidários (Drap);

II – a publicação de edital sobre o pedido de registro, para ciência dos interessados, na imprensa oficial, nas capitais, e no cartório eleitoral, nas demais localidades (Código Eleitoral, art. 97, § 1º e LC nº 64/90, art. 3º).

Art. 36. Na autuação dos pedidos de registro de candidatura, serão adotados os seguintes procedimentos:

I – o formulário Demonstrativo de Regularidade de Atos Partidários (Drap) e os documentos que o acompanham receberão um só número de protocolo e constituirão o processo principal do pedido de registro de candidatura;

II – cada formulário Requerimento de Registro de Candidatura (RRC) e os documentos que o acompanham receberão um só número de protocolo e constituirão o processo individual de cada candidato.

§ 1º Os processos individuais dos candidatos serão vinculados ao principal, referido no inciso I.

§ 2º Os processos dos candidatos a prefeito e a vice-prefeito devem tramitar apensados e ser analisados e julgados em conjunto; a apensação dos processos subsistirá ainda que eventual recurso tenha por objeto apenas uma das candidaturas.

§ 3º O cartório eleitoral certificará, nos processos individuais dos candidatos, o número do processo principal (Drap) ao qual os mesmos estejam vinculados, bem como, no momento oportuno, o resultado do julgamento daquele processo.

Art. 37. Encerrado o prazo de impugnação ou, se for o caso, o de contestação, o cartório eleitoral imediatamente informará, nos autos, sobre a instrução do processo, para apreciação do juiz eleitoral.

§ 1º No processo principal (Drap), o cartório deverá verificar e certificar:

I – a comprovação da situação jurídica do partido político na circunscrição;

II – a legitimidade do subscritor para representar o partido político ou coligação;

III – a informação sobre o valor máximo de gastos.

§ 2º Nos processos individuais dos candidatos (RRCs e RRCIs), o cartório certificará o julgamento do processo principal, verificando e certificando, ainda:

I – a regularidade do preenchimento do formulário Requerimento de Registro de Candidatura (RRC);

II – a regularidade da documentação do candidato.

Art. 38. As impugnações ao pedido de registro de candidatura, as questões referentes a homônimas e as notícias de inelegibilidade serão processadas nos próprios autos dos processos individuais dos candidatos.

#### ***Seção IV*** ***Das Impugnações***

Art. 39. Caberá a qualquer candidato, a partido político, a coligação ou ao Ministério Público, no prazo de 5 dias, contados da publicação do edital relativo ao pedido de registro, impugná-lo em petição fundamentada (LC nº 64/90, art. 3º, *caput*).

§ 1º A impugnação por parte do candidato, do partido político ou da coligação não impede a ação do Ministério Público no mesmo sentido (LC nº 64/90, art. 3º, § 1º).

§ 2º Não poderá impugnar o registro de candidato o representante do Ministério Público que, nos 2 anos anteriores, tenha disputado cargo eletivo, integrado diretório de partido político ou exercido atividade político-partidária (LC nº 64/90, art. 3º, § 2º; LC nº 75/93, art. 80).

§ 3º O impugnante especificará, desde logo, os meios de prova com que pretende demonstrar a veracidade do alegado, arrolando testemunhas, se for o caso, no máximo de 6 (LC nº 64/90, art. 3º, § 3º).

Art. 40. A partir da data em que terminar o prazo para impugnação, passará a correr, após notificação via telegrama ou fac-símile, o prazo

de 7 dias para que o candidato, o partido político ou a coligação possam contestá-la, juntar documentos, indicar rol de testemunhas e requerer a produção de outras provas, inclusive documentais, que se encontrarem em poder de terceiros, de repartições públicas ou em procedimentos judiciais ou administrativos, salvo os processos que estiverem tramitando em segredo de justiça (LC nº 64/90, art. 4º).

Art. 41. Decorrido o prazo para contestação, se não se tratar apenas de matéria de direito e a prova protestada for relevante, o juiz eleitoral designará os 4 dias seguintes para inquirição das testemunhas do impugnante e do impugnado, as quais comparecerão por iniciativa das partes que as tiverem arrolado, após notificação (LC nº 64/90, art. 5º, *caput*).

§ 1º As testemunhas do impugnante e do impugnado serão ouvidas em uma só assentada (LC nº 64/90, art. 5º, § 1º).

§ 2º Nos 5 dias subseqüentes, o juiz eleitoral procederá a todas as diligências que determinar, de ofício ou a requerimento das partes (LC nº 64/90, art. 5º, § 2º).

§ 3º No prazo do parágrafo anterior, o juiz eleitoral poderá ouvir terceiros referidos pelas partes ou testemunhas, como conhecedores dos fatos e circunstâncias que possam influir na decisão da causa (LC nº 64/90, art. 5º, § 3º).

§ 4º Quando algum documento necessário à formação da prova se achar em poder de terceiro, o juiz eleitoral poderá, ainda, no mesmo prazo de 5 dias, ordenar o respectivo depósito (LC nº 64/90, art. 5º, § 4º).

§ 5º Se o terceiro, sem justa causa, não exhibir o documento ou não comparecer a juízo, poderá o juiz eleitoral contra ele expedir mandado de prisão e instaurar processo por crime de desobediência (LC nº 64/90, art. 5º, § 5º).

Art. 42. Encerrado o prazo da dilação probatória, as partes, inclusive o Ministério Público, poderão apresentar alegações no prazo comum de 5 dias, sendo os autos conclusos ao juiz eleitoral, no dia imediato, para proferir sentença (LC nº 64/90, arts. 6º e 7º, *caput*).

Art. 43. O candidato que tiver seu registro indeferido poderá recorrer da decisão por sua conta e risco e, enquanto estiver *sub judice*, prosseguir em sua campanha e ter seu nome mantido na urna eletrônica, ficando a validade de seus votos condicionada ao deferimento de seu registro por instância superior.

Art. 44. A declaração de inelegibilidade do candidato a prefeito não atingirá o candidato a vice-prefeito, assim como a deste não atingirá aquele;

reconhecida por sentença a inelegibilidade, e sobrevivendo recurso, a validade dos votos atribuídos à chapa que esteja *sub judice* no dia da eleição fica condicionada ao deferimento do respectivo registro (LC nº 64/90, art. 18).

### ***Seção V*** ***Da Notícia de Inelegibilidade***

Art. 45. Qualquer cidadão no gozo de seus direitos políticos poderá, no prazo de 5 dias contados da publicação do edital relativo ao pedido de registro, dar notícia de inelegibilidade ao juiz eleitoral, mediante petição fundamentada, que será imediatamente encaminhada ao Ministério Público.

Parágrafo único. No que couber, adotar-se-á na instrução da notícia de inelegibilidade o procedimento previsto na seção anterior para as impugnações.

## **CAPÍTULO VII** **DO JULGAMENTO DOS PEDIDOS DE REGISTRO**

### ***Seção I*** ***Do Cartório Eleitoral***

Art. 46. O registro de candidato inelegível ou que não atenda às condições de elegibilidade será indeferido, ainda que não tenha havido impugnação.

Art. 47. O registro do candidato, a impugnação, a notícia de inelegibilidade e as questões relativas a homonímia serão julgados em uma só decisão.

Art. 48. Os processos dos candidatos a prefeito e a vice-prefeito deverão ser julgados conjuntamente e o registro da chapa majoritária somente será deferido se ambos os candidatos forem considerados aptos, não podendo este ser deferido sob condição.

Parágrafo único. Se o juiz eleitoral indeferir o registro da chapa, deverá especificar qual dos candidatos não preenche as exigências legais e deverá apontar o óbice existente, podendo o partido político ou a coligação, por sua conta e risco, recorrer da decisão ou, desde logo, indicar substituto ao candidato que não for considerado apto.

Art. 49. O julgamento do processo principal (Drap) precederá ao dos processos individuais de registro de candidatura, devendo o resultado daquele ser certificado nos autos destes.

Art. 50. O juiz eleitoral formará sua convicção pela livre apreciação da prova, atendendo aos fatos e às circunstâncias constantes dos autos, ainda que não alegados pelas partes, mencionando, na decisão, os que motivaram seu convencimento (LC nº 64/90, art. 7º, p. único).

Art. 51. O pedido de registro, com ou sem impugnação, será julgado no prazo de 3 dias após a conclusão dos autos ao juiz eleitoral, passando a correr deste momento o prazo de 3 dias para a interposição de recurso para o Tribunal Regional Eleitoral (LC nº 64/90, art. 8º, *caput*).

§ 1º Se o juiz eleitoral não apresentar a sentença no prazo do *caput*, o prazo para recurso só começará a correr após a publicação da decisão em cartório (LC nº 64/90, art. 9º, *caput*).

§ 2º Ocorrendo a hipótese prevista no parágrafo anterior, o corregedor regional, de ofício, apurará o motivo do retardamento e proporá ao Tribunal Regional Eleitoral, se for o caso, a aplicação da penalidade cabível (LC nº 64/90, art. 9º, p. único).

§ 3º Quando a sentença for entregue em cartório antes de 3 dias contados da conclusão ao juiz, o prazo para o recurso ordinário, salvo intimação pessoal anterior, só se conta do termo final daquele tríduo (Súmula-TSE nº 10).

§ 4º Após decidir sobre os pedidos de registro, o juiz eleitoral determinará a publicação, na imprensa oficial, nas capitais, e no cartório eleitoral, nas demais localidades, da relação dos nomes dos candidatos e respectivos números com os quais concorrerão nas eleições, inclusive daqueles cujos pedidos indeferidos se encontrem em grau de recurso (Lei nº 9.504/97, art. 12, § 4º).

Art. 52. A partir da data em que for protocolizada a petição de recurso, passará a correr o prazo de 3 dias para a apresentação de contra-razões, notificado o recorrido, por fac-símile ou telegrama, no endereço indicado no pedido de registro, quando candidato, ou no de sua sede, quando partido político (LC nº 64/90, art. 8º, § 1º).

Art. 53. Apresentadas as contra-razões ou transcorrido o respectivo prazo, os autos serão imediatamente remetidos ao Tribunal Regional Eleitoral, inclusive por portador, se houver necessidade, correndo as despesas do transporte, nesse último caso, por conta do recorrente (LC nº 64/90, art. 8º, § 2º).

Art. 54. Todos os pedidos de registro de candidatos, inclusive os impugnados, devem estar julgados, e as respectivas decisões publicadas até o dia 16 de agosto de 2008 (LC nº 64/90, art. 3º e seguintes).

## ***Seção II***

### ***Do Recurso no Tribunal Regional Eleitoral***

Art. 55. Recebidos os autos na Secretaria do Tribunal Regional Eleitoral, estes serão autuados e apresentados no mesmo dia ao presidente, que, também na mesma data, os distribuirá a um relator e mandará abrir vista ao Ministério Público Eleitoral pelo prazo de 2 dias (LC nº 64/90, art. 10, *caput*).

Parágrafo único. Findo o prazo, com ou sem parecer, os autos serão enviados ao relator, que os apresentará em mesa para julgamento, em 3 dias, independentemente de publicação em pauta (LC nº 64/90, art. 10, p. único).

Art. 56. Na sessão de julgamento, feito o relatório, será facultada a palavra às partes, pelo prazo de 10 minutos, e ao Ministério Público, que falará em primeiro lugar, se for recorrente; a seguir, o relator proferirá o seu voto e serão tomados os dos demais membros (LC nº 64/90, art. 11, *caput*).

§ 1º Havendo pedido de vista, o julgamento deverá ser retomado na sessão seguinte, quando será concluído (LC nº 64/90, art. 11, *caput*).

§ 2º Proclamado o resultado, o Tribunal lavrará o acórdão, no qual serão indicados o direito, os fatos e as circunstâncias, com base nos fundamentos do voto proferido pelo relator ou do voto vencedor (LC nº 64/90, art. 11, § 1º).

§ 3º Terminada a sessão, far-se-ão a leitura e a publicação do acórdão, passando a correr dessa data o prazo de 3 dias para a interposição de recurso para o Tribunal Superior Eleitoral, em petição fundamentada, admitindo-se a respectiva transmissão por meio de fac-símile, dispensado o encaminhamento do texto original (LC nº 64/90, art. 11, § 2º).

Art. 57. A partir da data em que for protocolizada a petição de recurso, passará a correr o prazo de 3 dias para a apresentação de contra-razões, notificado o recorrido, por fac-símile ou telegrama, no endereço indicado no pedido de registro, quando candidato, ou no de sua sede, quando partido político (LC nº 64/90, art. 12, *caput*).

Art. 58. Apresentadas as contra-razões ou transcorrido o respectivo prazo, os autos serão imediatamente remetidos ao Tribunal Superior Eleitoral, inclusive por portador, se houver necessidade, correndo as despesas do transporte, nesse último caso, por conta do recorrente (LC nº 64/90, art. 8º, § 2º, c.c. art. 12, p. único).

Parágrafo único. O recurso para o Tribunal Superior Eleitoral subirá imediatamente, dispensado o juízo de admissibilidade (LC nº 64/90, art. 12, p. único).

Art. 59. Todos os recursos sobre pedido de registro de candidatos devem estar julgados pelos tribunais regionais eleitorais, e as respectivas decisões publicadas até o dia 6 de setembro de 2008 (LC nº 64/90, art. 3º e seguintes).

### ***Seção III*** ***Do Recurso no Tribunal Superior Eleitoral***

Art. 60. Recebidos os autos na Secretaria do Tribunal Superior Eleitoral, estes serão autuados e apresentados no mesmo dia ao presidente, que, também na mesma data, os distribuirá a um relator e mandará abrir vista ao Ministério Público Eleitoral pelo prazo de 2 dias (LC nº 64/90, art. 10, *caput*).

Parágrafo único. Findo o prazo, com ou sem parecer, os autos serão enviados ao relator, que os apresentará em mesa para julgamento, em 3 dias, independentemente de publicação em pauta (LC nº 64/90, art. 10, p. único).

Art. 61. Na sessão de julgamento, feito o relatório, será facultada a palavra às partes, pelo prazo de 10 minutos, e ao Ministério Público, que falará em primeiro lugar, se for recorrente; a seguir, o relator proferirá o seu voto e serão tomados os dos demais membros (LC nº 64/90, art. 11, *caput* c.c. art. 14).

§ 1º Havendo pedido de vista, o julgamento deverá ser retomado na sessão seguinte, quando será concluído (LC nº 64/90, art. 11, *caput* c.c. art. 14).

§ 2º Proclamado o resultado, o Tribunal lavrará o acórdão, no qual serão indicados o direito, os fatos e as circunstâncias, com base nos fundamentos do voto proferido pelo relator ou do voto vencedor (LC nº 64/90, art. 11, § 1º c.c. art. 14).

§ 3º Terminada a sessão, far-se-ão a leitura e a publicação do acórdão (LC nº 64/90, art. 11, § 2º c.c. art. 14).

Art. 62. Todos os recursos sobre pedido de registro de candidatos devem estar julgados pelo Tribunal Superior Eleitoral, e as respectivas decisões publicadas, até o dia 25 de setembro de 2008 (LC nº 64/90, art. 3º e seguintes).

## **CAPÍTULO VIII** **DA SUBSTITUIÇÃO DE CANDIDATOS**

Art. 63. O partido político pode requerer, até a data da eleição, o cancelamento do registro do candidato que dele for expulso, em processo no

qual seja assegurada ampla defesa e sejam observadas as normas estatutárias (Lei nº 9.504/97, art. 14).

Art. 64. É facultado ao partido político ou à coligação substituir candidato que for considerado inelegível, renunciar ou falecer após o termo final do prazo do registro ou, ainda, tiver seu registro cassado, indeferido ou cancelado (Código Eleitoral, art. 101, § 1º, LC nº 64/90, art. 17 e Lei nº 9.504/97, art. 13, *caput*).

§ 1º O ato de renúncia, datado e assinado, deverá ser expresso em documento com firma reconhecida por tabelião ou por duas testemunhas, e o prazo para substituição será contado da publicação da decisão que a homologar.

§ 2º A escolha do substituto far-se-á na forma estabelecida no estatuto do partido político a que pertencer o substituído (Lei nº 9.504/97, art. 13, § 1º).

§ 3º Na eleição majoritária, se o candidato for de coligação, a substituição deverá ser feita por decisão da maioria absoluta dos órgãos executivos de direção dos partidos políticos coligados, podendo o substituto ser filiado a qualquer partido dela integrante, desde que o partido político ao qual pertencia o substituído renuncie ao direito de preferência (Lei nº 9.504/97, art. 13, § 2º).

§ 4º Se ocorrer a substituição de candidatos ao cargo majoritário após a geração das tabelas para elaboração da lista de candidatos e preparação das urnas, o substituto concorrerá com o nome, o número e, na urna eletrônica, com a fotografia do substituído, computando-se-lhe os votos a este atribuídos.

Art. 65. Na eleição majoritária, o registro do substituto deverá ser requerido até 10 dias contados do fato ou da decisão judicial que deu origem à substituição (Lei nº 9.504/97, art. 13, § 1º).

Art. 66. Na eleição proporcional, a substituição só se efetivará se o novo pedido, com a observância de todas as formalidades exigidas para o registro, for apresentado até 10 dias contados do fato ou da decisão judicial que deu origem à substituição, observado o limite legal de sessenta dias antes do pleito (Código Eleitoral, art. 101, § 1º e Lei nº 9.504/97, art. 13, § 3º).

Art. 67. O pedido de registro de substituto deverá ser apresentado por meio do Requerimento de Registro de Candidatura (RRC), instruído com a documentação do candidato e com a comprovação de ter sido escolhido na forma do estatuto partidário, dispensada a apresentação de Demonstrativo de Regularidade de Atos Partidários (Drap) e dos demais documentos que o acompanham, na forma do art. 24.

## **CAPÍTULO IX**

### **DOS PROCEDIMENTOS TÉCNICO-OPERACIONAIS**

Art. 68. Decididos todos os pedidos de registro, os partidos políticos, as coligações e os candidatos serão notificados, por edital, publicado na imprensa oficial, nas capitais, e no cartório eleitoral, nas demais localidades, para a audiência de verificação das fotografias e dos dados que constarão na urna eletrônica, a ser realizada até o dia 28 de agosto de 2008, anteriormente ao fechamento do sistema de candidaturas.

§ 1º Constatado que a definição da foto digitalizada poderá dificultar o reconhecimento do candidato, a fotografia poderá ser substituída no prazo de 2 dias, desde que requerido na audiência de verificação.

§ 2º O não-comparecimento dos interessados ou de seus representantes implica aceitação tácita, não podendo ser suscitada questão relativa a problemas de exibição devido à má qualidade da foto apresentada.

§ 3º Da audiência de verificação será lavrada ata, consignando-se as ocorrências e manifestações dos interessados.

## **CAPÍTULO X**

### **DISPOSIÇÕES FINAIS**

Art. 69. O juiz eleitoral deverá cancelar automaticamente o registro de candidato que venha a renunciar ou falecer.

Art. 70. Transitada em julgado a decisão que declarar a inelegibilidade do candidato, ser-lhe-á negado o registro, ou cancelado, se já tiver sido feito, ou declarado nulo o diploma, se já expedido (LC nº 64/90, art. 15).

Art. 71. Constitui crime eleitoral a arguição de inelegibilidade ou a impugnação de registro de candidato feita por interferência do poder econômico, desvio ou abuso do poder de autoridade, deduzida de forma temerária ou de manifesta má-fé, incorrendo os infratores na pena de detenção de 6 meses a 2 anos e multa (LC nº 64/90, art. 25).

Art. 72. Os prazos a que se refere esta resolução serão peremptórios e contínuos e não se suspendem aos sábados, domingos e feriados, entre 5 de julho de 2008 e a proclamação dos eleitos, inclusive em segundo turno (LC nº 64/90, art. 16).

Parágrafo único. Os cartórios eleitorais divulgarão o horário de seu funcionamento para o período previsto no *caput*, que não poderá ser encerrado antes das 19 horas.

Art. 73. Da convenção partidária até a apuração final da eleição, não poderão servir como juízes eleitorais o cônjuge ou companheiro, parente consanguíneo ou afim, até o segundo grau, de candidato a cargo eletivo registrado na circunscrição (Código Eleitoral, art. 14, § 3º).

Art. 74. Não poderão servir como chefe de cartório eleitoral, sob pena de demissão, membro de diretório de partido político, candidato a cargo eletivo, seu cônjuge ou companheiro e parente consanguíneo ou afim até o segundo grau (Código Eleitoral, art. 33, § 1º).

Art. 75. O membro do Ministério Público que mantém o direito à filiação partidária não poderá exercer funções eleitorais enquanto não decorridos 2 anos do cancelamento da aludida filiação (LC nº 75/93, art. 80).

Art. 76. Ao juiz eleitoral que seja parte em ações judiciais que envolvam determinado candidato é defeso exercer suas funções em processo eleitoral no qual o mesmo candidato seja interessado (Lei nº 9.504/97, art. 95).

Parágrafo único. Se, posteriormente ao registro da candidatura, candidato propuser ação contra juiz que exerce função eleitoral, o afastamento deste somente decorrerá de declaração espontânea de suspeição ou de procedência da respectiva exceção.

Art. 77. Os feitos eleitorais, no período entre 10 de junho e 31 de outubro de 2008, terão prioridade para a participação do Ministério Público e dos juízes de todas as justiças e instâncias, ressalvados os processos de *habeas corpus* e mandado de segurança (Lei nº 9.504/97, art. 94, *caput*).

§ 1º É defeso às autoridades mencionadas neste artigo deixar de cumprir qualquer prazo desta resolução em razão do exercício de suas funções regulares (Lei nº 9.504/97, art. 94, § 1º).

§ 2º O descumprimento do disposto neste artigo constitui crime de responsabilidade e será objeto de anotação funcional para efeito de promoção na carreira (Lei nº 9.504/97, art. 94, § 2º).

§ 3º Além das polícias judiciárias, os órgãos da receita federal, estadual e municipal, os tribunais e os órgãos de contas auxiliarão a Justiça Eleitoral na apuração dos delitos eleitorais, com prioridade sobre suas atribuições regulares (Lei nº 9.504/97, art. 94, § 3º).

Art. 78. Esta resolução entrará em vigor na data de sua publicação, dela fazendo parte o Anexo I – Fluxograma do Registro de Candidatura.

Brasília, 28 de fevereiro de 2008.

Ministro CEZAR PELUSO, vice-presidente no exercício da presidência  
– Ministro ARI PARGENDLER, relator – Ministro CARLOS AYRES  
BRITTO – Ministro JOSÉ DELGADO – Ministro CAPUTO BASTOS.

---

Publicada no *DJ* de 7.3.2008.



**ANEXOS**  
**RESOLUÇÃO Nº 22.717**



# ANEXO I

## FLUXOGRAMA DO REGISTRO DE CANDIDATURA

### A - NO CARTÓRIO ELEITORAL

#### A.1. - PROCESSAMENTO DA PETIÇÃO

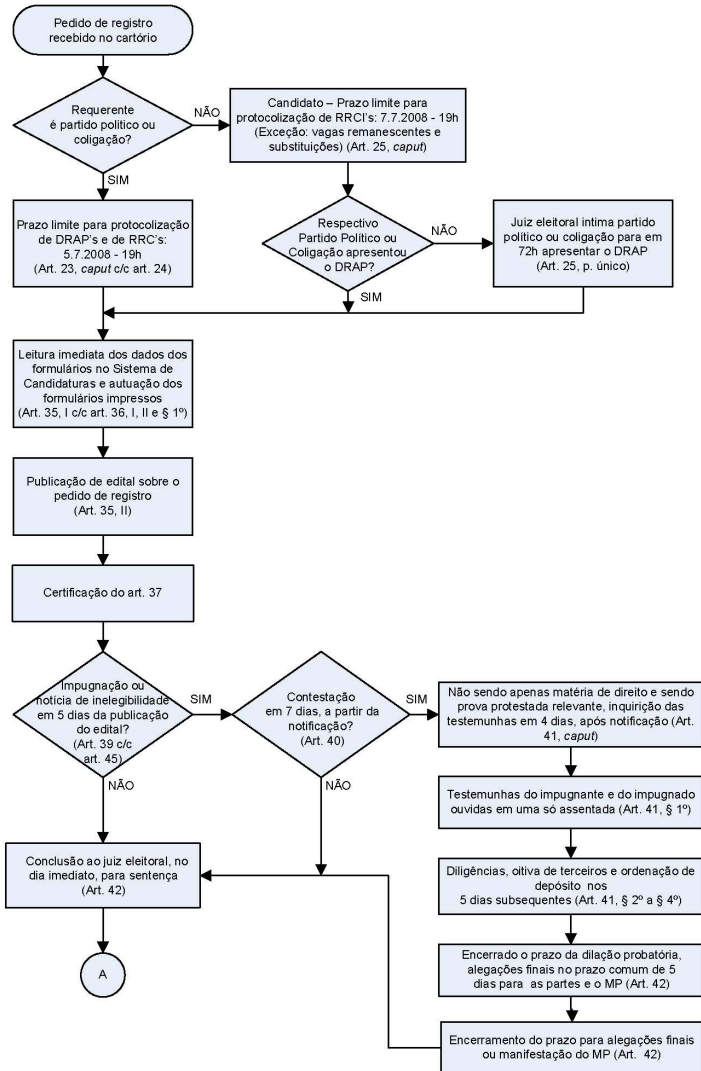

## A - NO CARTÓRIO ELEITORAL

### A.1 – PROCESSAMENTO DA PETIÇÃO (Continuação)

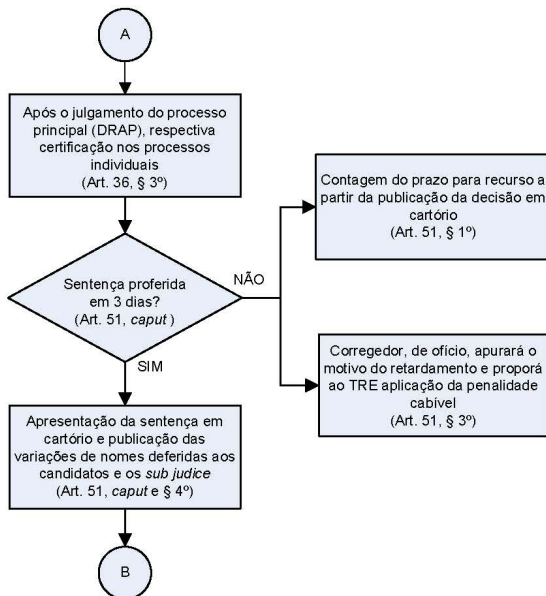

### A.2 – PROCESSAMENTO DO RECURSO PARA O TRE

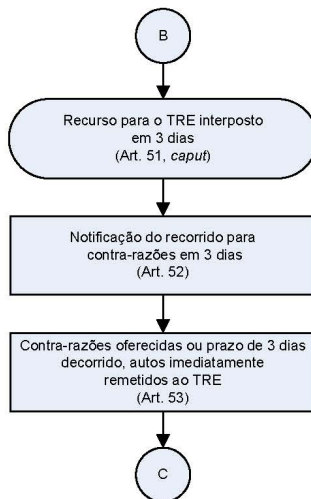

## B – NO TRE

### B.2 – PROCESSAMENTO DO RECURSO PARA O TSE

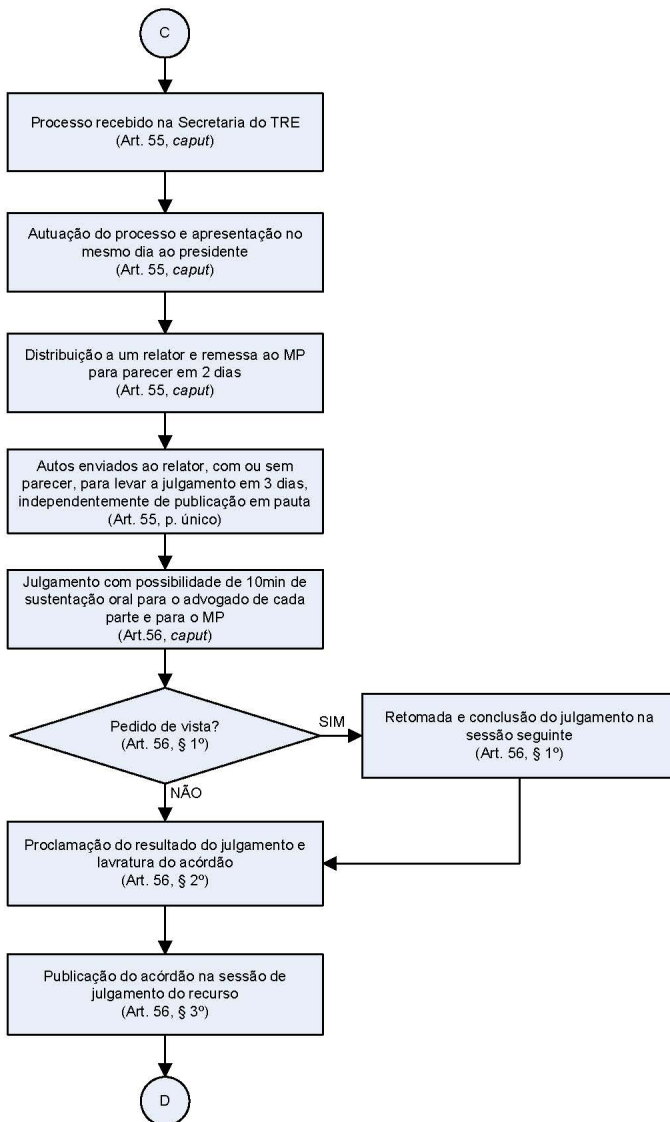

## B – NO TRE

### B.2 – PROCESSAMENTO DO RECURSO PARA O TSE

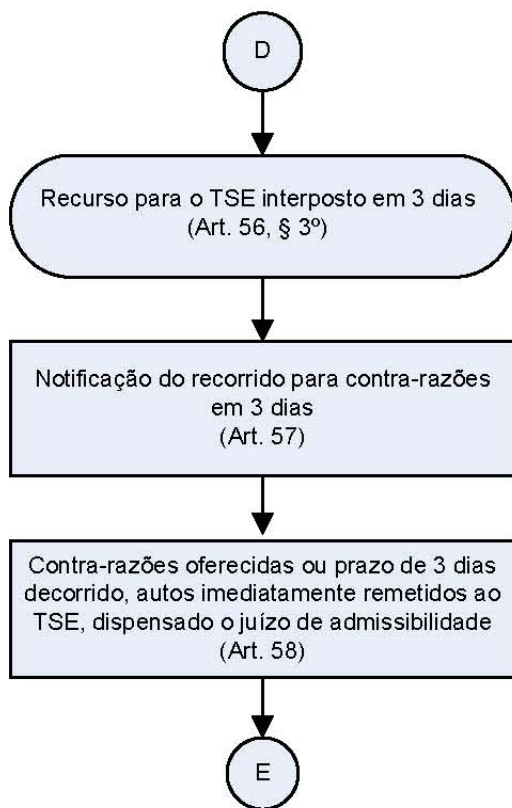

## C - NO TSE

### C.1 – PROCESSAMENTO DO RECURSO

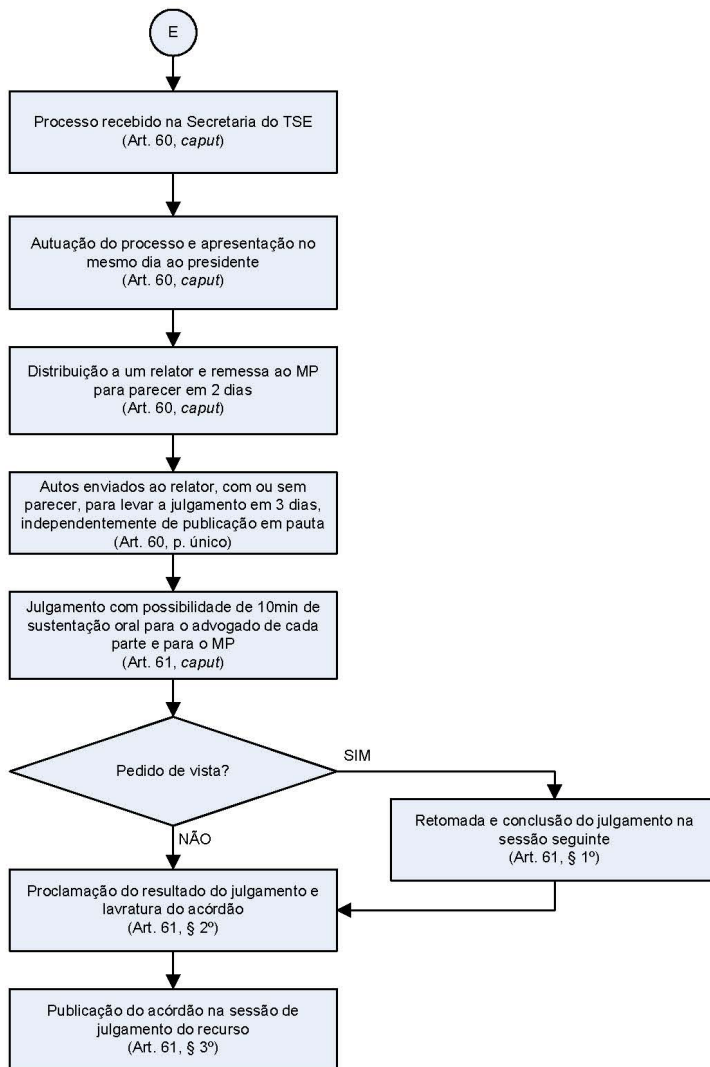



**INSTRUÇÃO Nº 121**  
**Resolução nº 22.718**  
**Brasília – DF**

Relator: Ministro Ari Pargendler.

**Dispõe sobre a propaganda eleitoral e as condutas vedadas  
aos agentes públicos em campanha eleitoral (eleições de 2008).**

O Tribunal Superior Eleitoral, usando das atribuições que lhe conferem o art. 23, inciso IX, do Código Eleitoral e o art. 105 da Lei nº 9.504, de 30 de setembro de 1997, resolve expedir a seguinte instrução:

**CAPÍTULO I**  
**DISPOSIÇÕES PRELIMINARES**

Art. 1º A propaganda eleitoral nas eleições municipais de 2008, ainda que realizada pela Internet ou por outros meios eletrônicos de comunicação, obedecerá ao disposto nesta resolução.

Art. 2º O juiz eleitoral da comarca é competente para tomar todas as providências relacionadas à propaganda eleitoral, assim como para julgar representações e reclamações a ela pertinentes.

Parágrafo único. Onde houver mais de um juiz eleitoral, o Tribunal Regional Eleitoral designará aquele(s) que ficará(ão) responsável(is) pela propaganda eleitoral.

Art. 3º A propaganda eleitoral somente será permitida a partir de 6 de julho de 2008, vedado qualquer tipo de propaganda política paga no rádio ou na televisão (Lei nº 9.504/97, art. 36, *caput* e § 2º).

§ 1º Ao postulante a candidatura a cargo eletivo é permitida a realização, na quinzena anterior à escolha pelo partido político, de propaganda intrapartidária com vista à indicação de seu nome, inclusive mediante

a afixação de faixas e cartazes em local próximo da convenção, com mensagem aos convencioneiros, vedado o uso de rádio, televisão, *outdoor* e Internet (Lei nº 9.504/97, art. 36, § 1º).

§ 2º A propaganda de que trata o parágrafo anterior deverá ser imediatamente retirada após a respectiva convenção.

§ 3º A partir de 1º de julho de 2008, não será veiculada a propaganda partidária gratuita prevista na Lei nº 9.096/95 (Lei nº 9.504/97, art. 36, § 2º).

§ 4º A violação do disposto neste artigo sujeitará o responsável pela divulgação da propaganda e o beneficiário, quando comprovado o seu prévio conhecimento, à multa no valor de R\$21.282,00 (vinte e um mil duzentos e oitenta e dois reais) a R\$53.205,00 (cinquenta e três mil duzentos e cinco reais) ou equivalente ao custo da propaganda, se este for maior (Lei nº 9.504/97, art. 36, § 3º).

Art. 4º É vedada, desde 48 horas antes até 24 horas depois da eleição, a veiculação de qualquer propaganda política na Internet, no rádio ou na televisão – incluídos, entre outros, as rádios comunitárias e os canais de televisão que operam em UHF, VHF e por assinatura –, e, ainda, a realização de comícios ou reuniões públicas (Código Eleitoral, art. 240, p. único).

## **CAPÍTULO II**

### **DA PROPAGANDA EM GERAL**

Art. 5º A propaganda, qualquer que seja a sua forma ou modalidade, mencionará sempre a legenda partidária e só poderá ser feita em língua nacional, não devendo empregar meios publicitários destinados a criar, artificialmente, na opinião pública, estados mentais, emocionais ou passionais (Código Eleitoral, art. 242, *caput*).

Parágrafo único. Sem prejuízo do processo e das penas cominadas, a Justiça Eleitoral adotará medidas para impedir ou fazer cessar imediatamente a propaganda realizada com infração do disposto neste artigo (Código Eleitoral, art. 242, p. único e Res. nº 18.698, de 21.10.92).

Art. 6º Na hipótese de coligação, constarão da propaganda do candidato a prefeito, obrigatoriamente e de modo legível, sob a denominação da coligação, as legendas de todos os partidos políticos que a integram; e da propaganda para vereador constará apenas a legenda do partido político do respectivo candidato sob o nome da coligação (Lei nº 9.504/97, art. 6º, § 2º).

Art. 7º Na propaganda do candidato a prefeito deverá constar, também, o nome do candidato a vice-prefeito, de modo claro e legível.

Art. 8º Não será tolerada propaganda (Código Eleitoral, art. 243, *caput*):

I – de guerra, de processos violentos para subverter o regime, a ordem política e social, ou de preconceitos de raça ou de classes (Código Eleitoral, art. 243, I);

II – que provoque animosidade entre as Forças Armadas ou contra elas, ou delas contra as classes e as instituições civis (Código Eleitoral, art. 243, II);

III – de incitamento de atentado contra pessoa ou bens (Código Eleitoral, art. 243, III);

IV – de instigação à desobediência coletiva ao cumprimento da lei de ordem pública (Código Eleitoral, art. 243, IV);

V – que implique oferecimento, promessa ou solicitação de dinheiro, dádiva, rifa, sorteio ou vantagem de qualquer natureza (Código Eleitoral, art. 243, V);

VI – que perturbe o sossego público, com algazarra ou abuso de instrumentos sonoros ou sinais acústicos (Código Eleitoral, art. 243, VI);

VII – por meio de impressos ou de objeto que pessoa, inexperiente ou rústica, possa confundir com moeda (Código Eleitoral, art. 243, VII);

VIII – que prejudique a higiene e a estética urbana ou contravenha a posturas municipais ou a outra qualquer restrição de direito (Código Eleitoral, art. 243, VIII);

IX – que caluniar, difamar ou injuriar qualquer pessoa, bem como atingir órgãos ou entidades que exerçam autoridade pública (Código Eleitoral, art. 243, IX);

X – que desrespeite os símbolos nacionais (Lei nº 5.700, de 1º.9.71).

Art. 9º O ofendido por calúnia, difamação ou injúria, sem prejuízo e independentemente da ação penal competente, poderá demandar, no juízo cível, a reparação do dano moral, respondendo por este o ofensor e, solidariamente, o partido político deste, quando responsável por ação ou omissão, e quem quer que, favorecido pelo crime, haja de qualquer modo contribuído para ele (Código Eleitoral, art. 243, § 1º).

Art. 10. A realização de qualquer ato de propaganda partidária ou eleitoral, em recinto aberto ou fechado, não depende de licença da polícia (Lei nº 9.504/97, art. 39, *caput*).

§ 1º O candidato, o partido político ou a coligação que promover o ato fará a devida comunicação à autoridade policial com, no mínimo, 24 horas

de antecedência, a fim de que esta lhe garanta, segundo a prioridade do aviso, o direito contra quem pretenda usar o local no mesmo dia e horário (Lei nº 9.504/97, art. 39, § 1º).

§ 2º A autoridade policial tomará as providências necessárias à garantia da realização do ato e ao funcionamento do tráfego e dos serviços públicos que o evento possa afetar (Lei nº 9.504/97, art. 39, § 2º).

Art. 11. Aos juízes eleitorais designados pelos tribunais regionais eleitorais, nos municípios onde houver mais de uma zona eleitoral, e aos juízes eleitorais, nas demais localidades, compete julgar as reclamações sobre a localização dos comícios e tomar providências sobre a distribuição equitativa dos locais aos partidos políticos e às coligações (Código Eleitoral, art. 245, § 3º).

Art. 12. É assegurado aos partidos políticos o direito de, independentemente de licença da autoridade pública e do pagamento de qualquer contribuição (Código Eleitoral, art. 244, I e II, e Lei nº 9.504/97, art. 39, §§ 3º e 5º):

I – fazer inscrever, na fachada de suas sedes e dependências, o nome que os designe, pela forma que melhor lhes parecer;

II – instalar e fazer funcionar, no período compreendido entre o início da propaganda eleitoral e a véspera da eleição, das 8 horas às 22 horas, alto-falantes ou amplificadores de som, nos locais referidos, assim como em veículos seus ou à sua disposição, em território nacional, com observância da legislação comum e dos § 1º e § 2º;

III – comercializar material de divulgação institucional, desde que não contenha nome e número de candidato, bem como cargo em disputa.

§ 1º São vedados a instalação e o uso de alto-falantes ou amplificadores de som em distância inferior a duzentos metros (Lei nº 9.504/97, art. 39, § 3º):

I – das sedes dos Poderes Executivo e Legislativo da União, dos estados, do Distrito Federal e dos municípios, das sedes dos órgãos judiciais, dos quartéis e de outros estabelecimentos militares (Lei nº 9.504/97, art. 39, § 3º, I);

II – dos hospitais e casas de saúde (Lei nº 9.504/97, art. 39, § 3º, II);

III – das escolas, bibliotecas públicas, igrejas e teatros, quando em funcionamento (Lei nº 9.504/97, art. 39, § 3º, III);

§ 2º Excepcionalmente, pode ser utilizada a aparelhagem de sonorização fixa durante a realização de comícios no horário compreendido entre as 8 horas e as 24 horas (Lei nº 9.504/97, art. 39, § 4º).

§ 3º É proibida a realização de showmício e de evento assemelhado para promoção de candidatos, bem como a apresentação, remunerada ou não, de artistas com a finalidade de animar comício e reunião eleitoral (Lei nº 9.504/97, art. 39, § 7º).

§ 4º É vedada na campanha eleitoral a confecção, utilização, distribuição por comitê, candidato, ou com a sua autorização, de camisetas, chaveiros, bonés, canetas, brindes, cestas básicas ou quaisquer outros bens ou materiais que possam proporcionar vantagem ao eleitor (Lei nº 9.504/97, art. 39, § 6º).

Art. 13. Nos bens cujo uso dependa de cessão ou permissão do poder público, ou que a ele pertençam, e nos de uso comum, inclusive postes de iluminação pública e sinalização de tráfego, viadutos, passarelas, pontes, paradas de ônibus e outros equipamentos urbanos, é vedada a veiculação de propaganda de qualquer natureza, inclusive pichação, inscrição a tinta, fixação de placas, estandartes, faixas e assemelhados (Lei nº 9.504/97, art. 37, *caput*).

§ 1º Quem veicular propaganda em desacordo com o disposto no *caput* será notificado para, no prazo de 48 horas, removê-la e restaurar o bem, sob pena de multa no valor de R\$2.000,00 (dois mil reais) a R\$8.000,00 (oito mil reais), ou defender-se (Lei nº 9.504/97, art. 37, § 1º).

§ 2º Bens de uso comum, para fins eleitorais, são os assim definidos pelo Código Civil e também aqueles a que a população em geral tem acesso, tais como cinemas, clubes, lojas, centros comerciais, templos, ginásios, estádios, ainda que de propriedade privada.

§ 3º Nas árvores e jardins localizados em áreas públicas, não é permitida a colocação de propaganda eleitoral, mesmo que não lhes cause dano.

§ 4º É permitida a colocação de bonecos e de cartazes móveis ao longo das vias públicas, desde que não dificulte o bom andamento do trânsito (Res. nº 22.243, de 8.6.2006).

§ 5º A vedação do *caput* se aplica também aos tapumes de obras ou prédios públicos.

§ 6º Nas dependências do Poder Legislativo, a veiculação de propaganda eleitoral ficará a critério da Mesa Diretora (Lei nº 9.504/97, art. 37, § 3º).

Art. 14. Em bens particulares, independe de obtenção de licença municipal e de autorização da Justiça Eleitoral a veiculação de propaganda eleitoral por meio da fixação de faixas, placas, cartazes, pinturas ou inscrições, que não excedam a 4m<sup>2</sup> e que não contrariem a legislação, inclusive a que dispõe sobre posturas municipais (Lei nº 9.504/97, art. 37, § 2º).

Parágrafo único. O descumprimento do disposto no *caput* sujeitará o infrator à penalidade do art. 17.

Art. 15. Independe da obtenção de licença municipal e de autorização da Justiça Eleitoral a veiculação de propaganda eleitoral pela distribuição de folhetos, volantes e outros impressos, os quais devem ser editados sob a responsabilidade do partido político, da coligação ou do candidato (Lei nº 9.504/97, art. 38).

Parágrafo único. Todo material impresso de campanha eleitoral deverá conter o número de inscrição no Cadastro Nacional da Pessoa Jurídica (CNPJ) ou o número de inscrição no Cadastro de Pessoas Físicas (CPF) do responsável pela confecção, bem como de quem o contratou, e a respectiva tiragem.

Art. 16. O candidato cujo registro esteja *sub judice* poderá efetuar todos os atos relativos à sua campanha eleitoral, inclusive utilizar o horário eleitoral gratuito para sua propaganda, no rádio e na televisão.

Art. 16-A Os pré-candidatos e candidatos poderão participar de entrevistas, debates e encontros antes de 6 de julho de 2008, inclusive com a exposição de plataformas e projetos políticos, observado, pelas emissoras de rádio e de televisão, o dever de conferir tratamento isonômico aos que se encontrarem em situação semelhante (Res.-TSE nº 21.072/2002).

Parágrafo único. Eventuais abusos e excessos, assim como as demais formas de uso indevido do meio de comunicação, serão apurados e punidos nos termos do art. 22 da Lei Complementar nº 64/90, sem prejuízo da representação a que alude o art. 96 da Lei nº 9.504/97.

- Artigo 16-A e parágrafo único acrescentados pelo art. 1º da Res.-TSE nº 22.874/2008.

### **CAPÍTULO III**

#### **DA PROPAGANDA ELEITORAL EM OUTDOOR**

Art. 17. É vedada a propaganda eleitoral paga por meio de *outdoors*, sujeitando-se a empresa responsável, os partidos, coligações e candidatos à imediata retirada da propaganda irregular e ao pagamento de multa no valor de R\$5.320,50 (cinco mil trezentos e vinte reais e cinquenta centavos) a R\$15.961,50 (quinze mil novecentos e sessenta e um reais e cinquenta centavos) (Lei nº 9.504/97, art. 39, § 8º).

## **CAPÍTULO IV**

### **DA PROPAGANDA ELEITORAL NA INTERNET**

Art. 18. A propaganda eleitoral na Internet somente será permitida na página do candidato destinada exclusivamente à campanha eleitoral e na do partido político.

- Artigo 18 com redação dada pelo art. 1º da Res.-TSE nº 22.930/2008.

Art. 19. Os candidatos poderão manter página na Internet com a terminação can.br, ou com outras terminações, como mecanismo de propaganda eleitoral até a antevéspera da eleição (Res. nº 21.901, de 24.8.2004 e Res. nº 22.460, de 26.10.2006).

§ 1º O candidato interessado deverá providenciar o cadastro do respectivo domínio no órgão gestor da Internet Brasil, responsável pela distribuição e pelo registro de domínios ([www.registro.br](http://www.registro.br)), observando a seguinte especificação: <http://www.nomedocandidatonumerodocandidato.can.br>, em que [nomedocandidato](http://www.nomedocandidato) deverá corresponder ao nome indicado para constar da urna eletrônica e [numerodocandidato](http://www.numerodocandidato) deverá corresponder ao número com o qual concorre.

§ 2º O registro do domínio de que trata este artigo somente poderá ser realizado após o efetivo requerimento do registro de candidatura perante a Justiça Eleitoral e será isento de taxa, ficando a cargo do candidato as despesas com criação, hospedagem e manutenção da página.

§ 3º Os domínios com a terminação can.br serão automaticamente cancelados após a votação em primeiro turno, salvo os pertinentes a candidatos que estejam concorrendo em segundo turno, que serão cancelados após esta votação.

## **CAPÍTULO V**

### **DA PROPAGANDA ELEITORAL NA IMPRENSA**

Art. 20. É permitida, até a antevéspera das eleições, a divulgação paga, na imprensa escrita, de propaganda eleitoral, no espaço máximo, por edição, para cada candidato, partido político ou coligação, de um oitavo de página de jornal padrão e um quarto de página de revista ou tablóide (Lei nº 9.504/97, art. 43, *caput*).

§ 1º A inobservância do disposto neste artigo sujeita os responsáveis pelos veículos de divulgação e os partidos políticos, coligações ou candidatos beneficiados a multa no valor de R\$1.000,00 (mil reais) a R\$10.000,00 (dez mil reais) ou equivalente ao da divulgação da propaganda paga, se este for maior (Lei nº 9.504/97, art. 43, p. único).

§ 2º Ao jornal de dimensão diversa do padrão e do tablóide aplica-se a regra do *caput*, de acordo com o tipo de que mais se aproxime.

§ 3º Não caracterizará propaganda eleitoral a divulgação de opinião favorável a candidato, a partido político ou a coligação, quando feita pela imprensa escrita, inclusive no respectivo sítio da Internet, desde que não seja matéria paga, mas os abusos e os excessos, assim como as demais formas de uso indevido do meio de comunicação, serão apurados e punidos nos termos do art. 22 da Lei Complementar nº 64/90.

- Parágrafo 3º com redação dada pelo art. 1º da Res.-TSE nº 22.961/2008.

§ 4º Fica autorizada a reprodução virtual das páginas do jornal impresso na Internet, desde que seja feita no sítio do próprio jornal, independentemente do seu conteúdo, devendo ser respeitado integralmente o formato gráfico e o conteúdo editorial da versão impressa. O veículo deverá atender, nesta hipótese, o disposto no *caput* do presente artigo.

- Parágrafo 4º com redação dada pelo art. 1º da Res.-TSE nº 22.781/2008.

## **CAPÍTULO VI**

### **DA PROGRAMAÇÃO NORMAL E DO NOTICIÁRIO NO RÁDIO E NA TELEVISÃO**

Art. 21. A partir de 1º de julho de 2008, é vedado às emissoras de rádio e televisão, em sua programação normal e noticiário (Lei nº 9.504/97, art. 45, *caput*):

I – transmitir, ainda que sob a forma de entrevista jornalística, imagens de realização de pesquisa ou qualquer outro tipo de consulta popular de natureza eleitoral em que seja possível identificar o entrevistado ou em que haja manipulação de dados (Lei nº 9.504/97, art. 45, I);

II – usar trucagem, montagem ou outro recurso de áudio ou vídeo que, de qualquer forma, degradem ou ridicularizem candidato, partido político ou coligação, bem como produzir ou veicular programa com esse efeito (Lei nº 9.504/97, art. 45, II);

III – veicular propaganda política ou difundir opinião favorável ou contrária a candidato, partido político ou coligação, a seus órgãos ou representantes (Lei nº 9.504/97, art. 45, III);

IV – dar tratamento privilegiado a candidato, partido político ou coligação (Lei nº 9.504/97, art. 45, IV);

V – veicular ou divulgar filmes, novelas, minisséries ou qualquer outro programa com alusão ou crítica a candidato ou partido político, mesmo que dissimuladamente, exceto programas jornalísticos ou debates políticos (Lei nº 9.504/97, art. 45, V);

VI – divulgar nome de programa que se refira a candidato escolhido em convenção, ainda quando preexistente, inclusive se coincidente com o nome do candidato ou o nome por ele indicado para uso na urna eletrônica, e, sendo o nome do programa o mesmo que o do candidato, fica proibida a sua divulgação, sob pena de cancelamento do respectivo registro (Lei nº 9.504/97, art. 45, VI).

§ 1º A partir do resultado da convenção, é vedado, ainda, às emissoras transmitir programa apresentado ou comentado por candidato escolhido em convenção (Lei nº 9.504/97, art. 45, § 1º).

§ 2º Entende-se por trucagem todo e qualquer efeito realizado em áudio ou vídeo que possa degradar ou ridicularizar candidato, partido político ou coligação, ou que possa desvirtuar a realidade e beneficiar ou prejudicar qualquer candidato, partido político ou coligação.

§ 3º Entende-se por montagem toda e qualquer junção de registros de áudio ou vídeo que possa degradar ou ridicularizar candidato, partido político ou coligação, ou que possa desvirtuar a realidade e beneficiar ou prejudicar qualquer candidato, partido político ou coligação.

§ 4º Sem prejuízo do disposto no parágrafo único do art. 38, a inobservância do disposto neste artigo sujeita a emissora ao pagamento de multa no valor de R\$21.282,00 (vinte e um mil duzentos e oitenta e dois reais) a R\$106.410,00 (cento e seis mil quatrocentos e dez reais), duplicada em caso de reincidência (Lei nº 9.504/97, art. 45, § 2º).

§ 5º As disposições deste artigo aplicam-se às páginas na Internet mantidas pelas empresas de rádio e televisão e às demais redes destinadas à prestação de serviços de telecomunicações de valor adicionado (Lei nº 9.504/97, art. 45, § 3º).

- Parágrafo 5º com redação dada pelo art. 1º da Res.-TSE nº 22.961/2008.

## *Seção I* *Dos Debates*

Art. 22. Independentemente da veiculação de propaganda eleitoral gratuita no horário definido nesta resolução, é facultada a transmissão, por emissora de rádio ou televisão, de debates sobre as eleições majoritária ou proporcional (Lei nº 9.504/97, art. 46).

Parágrafo único. O debate será realizado segundo as regras estabelecidas em acordo celebrado entre todos os partidos políticos e coligações com candidato ao pleito e a emissora de rádio ou televisão interessada na realização do evento, o qual deve ser submetido à homologação pelo juiz eleitoral.

Art. 23. Inexistindo acordo, o debate, inclusive os realizados na Internet ou em qualquer outro meio eletrônico de comunicação, seguirá as seguintes regras, sendo assegurada a participação de candidatos dos partidos políticos com representação na Câmara dos Deputados, e facultada a dos demais (Lei nº 9.504/97, art. 46, *caput*):

I – nas eleições majoritárias, a apresentação dos debates poderá ser feita (Lei nº 9.504/97, art. 46, I):

a) em conjunto, estando presentes todos os candidatos (Lei nº 9.504/97, art. 46, I, *a*);

b) em grupos, estando presentes, no mínimo, 3 candidatos (Lei nº 9.504/97, art. 46, I, *b*);

II – nas eleições proporcionais, os debates deverão ser organizados de modo que assegurem a presença de número equivalente de candidatos de todos os partidos políticos e coligações a um mesmo cargo eletivo, podendo desdobrar-se em mais de um dia (Lei nº 9.504/97, art. 46, II);

III – os debates deverão ser parte de programação previamente estabelecida e divulgada pela emissora, fazendo-se mediante sorteio a escolha do dia e da ordem de fala de cada candidato, salvo se celebrado acordo em outro sentido entre os partidos políticos e coligações interessados (Lei nº 9.504/97, art. 46, III).

§ 1º Será admitida a realização de debate sem a presença de candidato de algum partido político ou de coligação, desde que o veículo de comunicação responsável comprove tê-lo convidado com a antecedência mínima de 72 horas da realização do debate (Lei nº 9.504/97, art. 46, § 1º).

§ 2º É vedada a presença de um mesmo candidato à eleição proporcional em mais de um debate da mesma emissora (Lei nº 9.504/97, art. 46, § 2º).

§ 3º Para efeito do disposto neste artigo, considera-se a representação de cada partido político na Câmara dos Deputados a resultante da eleição.

§ 4º O horário destinado à realização de debate poderá ser destinado à entrevista de candidato, caso apenas este tenha comparecido ao evento.

§ 5º O debate não poderá ultrapassar o horário **local** de meia-noite dos dias 2 de outubro de 2008, primeiro turno, e 24 de outubro de 2008, no caso de segundo turno (Resolução nº 22.452, de 17.10.2006).

- Parágrafo 5º com redação dada pelo art. 1º da Res.-TSE nº 22.945/2008.

Art. 24. (Revogado pelo art. 2º da Res.-TSE nº 22.874/2008).

## **CAPÍTULO VII**

### **DA PROPAGANDA ELEITORAL GRATUITA NO RÁDIO E NA TELEVISÃO**

Art. 25. A propaganda eleitoral no rádio e na televisão restringir-se-á ao horário gratuito, vedada a veiculação de propaganda paga, respondendo o candidato, o partido político e a coligação pelo seu conteúdo (Lei nº 9.504/97, art. 44).

§ 1º A propaganda eleitoral gratuita na televisão deverá utilizar a Linguagem Brasileira de Sinais (Libras) ou os recursos de legenda, que deverão constar obrigatoriamente do material entregue às emissoras.

§ 2º Será punida, na forma da lei, por veiculação de propaganda eleitoral irregular, a emissora não autorizada a funcionar pelo poder competente (Lei nº 4.117/62, art. 70 e Lei Complementar nº 64/90, art. 22).

Art. 26. No horário reservado para a propaganda eleitoral, não se permitirá utilização comercial, ou seja, propaganda realizada com a intenção, ainda que disfarçada ou subliminar, de promover marca ou produto.

Art. 27. As emissoras de rádio, inclusive as rádios comunitárias, as emissoras de televisão que operam em VHF e UHF e o canais de televisão por assinatura sob a responsabilidade das câmaras municipais reservarão, no período de 19 de agosto a 2 de outubro de 2008, horário destinado à divulgação, em rede, da propaganda eleitoral gratuita, a ser feita da seguinte forma (Lei nº 9.504/97, art. 47, *caput*, § 1º, VI e VII e art. 57):

- *Caput* com redação dada pelo art. 2º da Res.-TSE nº 22.781/2008.

I – na eleição para prefeito e vice-prefeito, às segundas, quartas e sextas-feiras:

- a) das 7h às 7h30 e das 12h às 12h30, no rádio;

- b) das 13h às 13h30 e das 20h30 às 21h, na televisão;
- II – nas eleições para vereador, às terças, quintas-feiras e sábados:
  - a) das 7h às 7h30 e das 12h às 12h30, no rádio;
  - b) das 13h às 13h30 e das 20h30 às 21h, na televisão.

Parágrafo único. Na veiculação da propaganda eleitoral gratuita, será considerado o horário de Brasília.

Art. 28. Os juízes eleitorais distribuirão os horários reservados à propaganda de cada eleição entre os partidos políticos e as coligações que tenham candidato, observados os seguintes critérios (Lei nº 9.504/97, art. 47, § 2º, I e II):

I – um terço, igualmente;

II – dois terços, proporcionalmente ao número de representantes na Câmara dos Deputados, considerado, no caso de coligação, o resultado da soma do número de representantes de todos os partidos políticos que a integrem.

§ 1º Para efeito do disposto neste artigo, a representação de cada partido político na Câmara dos Deputados é a resultante da eleição (Lei nº 9.504/97, art. 47, § 3º).

§ 2º O número de representantes de partido político que tenha resultado de fusão ou a que se tenha incorporado outro corresponderá à soma dos representantes que os partidos políticos de origem possuíam na data mencionada no parágrafo anterior (Lei nº 9.504/97, art. 47, § 4º).

§ 3º Se o candidato a prefeito deixar de concorrer, em qualquer etapa do pleito, e, não havendo substituição, far-se-á nova distribuição do tempo entre os candidatos remanescentes (Lei nº 9.504/97, art. 47, § 5º).

§ 4º As coligações sempre serão tratadas como um único partido político.

§ 5º Para fins de divisão do tempo reservado à propaganda, não serão consideradas as frações de segundo, e as sobras que resultarem desse procedimento serão adicionadas no programa de cada dia ao tempo destinado ao último partido político ou coligação.

§ 6º Aos partidos políticos e às coligações que, após a aplicação dos critérios de distribuição referidos no *caput*, obtiverem direito a parcela do horário eleitoral inferior a trinta segundos será assegurado o direito de acumulá-lo para uso em tempo equivalente (Lei nº 9.504/97, art. 47, § 6º).

§ 7º A Justiça Eleitoral, os representantes das emissoras de rádio e televisão e os representantes dos partidos políticos, por ocasião da elaboração

do plano de mídia, compensarão sobras e excessos, respeitando-se o horário reservado para propaganda eleitoral gratuita.

§ 8º É vedado aos partidos políticos e coligações incluir, no horário destinado aos candidatos proporcionais, propaganda das candidaturas majoritárias, ou vice-versa, ressalvada a utilização, durante a exibição do programa, de legendas com referência a candidatos majoritários, ou, ao fundo, cartazes ou fotografias desses candidatos.

§ 9º O partido político ou a coligação que não observar a regra contida no parágrafo anterior perderá, em seu horário de propaganda gratuita, tempo equivalente no horário reservado à propaganda da eleição disputada pelo candidato beneficiado.

Art. 29. Nos municípios em que não haja emissora de televisão, os órgãos regionais de direção da maioria dos partidos políticos participantes do pleito poderão requerer, até o dia 6 de julho de 2008, ao Tribunal Regional Eleitoral que reserve dez por cento do tempo destinado à propaganda eleitoral gratuita para divulgação, em rede, da propaganda dos candidatos desses municípios, pelas emissoras geradoras que os atingem (Lei nº 9.504/97, art. 48, *caput*).

§ 1º A rede a que se refere este artigo será formada por todas as emissoras geradoras sediadas no mesmo município.

§ 2º Os partidos políticos podem, a cada dia, destinar o tempo reservado para a propaganda de diferentes municípios.

§ 3º Ainda que não haja segundo turno nos municípios-sede das emissoras geradoras, os partidos poderão formular o pedido a que se refere o *caput* – dez por cento do tempo que seria destinado, caso ocorresse segundo turno na sede das geradoras (Res. nº 21.934, de 5.10.2004).

§ 4º O disposto neste artigo aplica-se às emissoras de rádio nas mesmas condições (Lei nº 9.504/97, art. 48, § 2º).

Art. 30. Se houver segundo turno, as emissoras de rádio e televisão reservarão, a partir de 48 horas da proclamação dos resultados do primeiro turno e até 24 de outubro de 2008, horário destinado à divulgação da propaganda eleitoral gratuita para eleição de prefeito, dividido em 2 períodos diários de 20 minutos, inclusive aos domingos, iniciando-se às 7h e às 12h, no rádio, e às 13h e às 20h30, na televisão, horário de Brasília (Lei nº 9.504/97, art. 49, *caput*).

Parágrafo único. O tempo de cada período diário será dividido igualmente entre os candidatos (Lei nº 9.504/97, art. 49, § 2º).

Art. 31. Os juízes eleitorais efetuarão, até 12 de agosto de 2008, o sorteio para a escolha da ordem de veiculação da propaganda de cada partido político

ou coligação no primeiro dia do horário eleitoral gratuito; a cada dia que se seguir, a propaganda veiculada por último, na véspera, será a primeira, apresentando-se as demais na ordem do sorteio (Lei nº 9.504/97, art. 50).

Art. 32. Durante os períodos mencionados nos arts. 27 e 30, as emissoras de rádio, inclusive as rádios comunitárias, as emissoras de televisão que operam em VHF e UHF e os canais de televisão por assinatura sob a responsabilidade das câmaras municipais reservarão, ainda, 30 minutos diários, inclusive aos domingos, para a propaganda eleitoral gratuita, a serem usados em inserções de até 60 segundos, a critério do respectivo partido político ou coligação, assinadas obrigatoriamente pelo partido político ou coligação, e distribuídas, ao longo da programação veiculada entre as 8 horas e as 24 horas, nos termos do art. 28, obedecido o seguinte (Lei nº 9.504/97, art. 51, II, III e IV e art. 57):

- *Caput* com redação dada pelo art. 3º da Res.-TSE nº 22.781/2008.

I – destinação exclusiva do tempo para a campanha dos candidatos a prefeito e vice-prefeito;

II – a distribuição levará em conta os blocos de audiência entre as 8 horas e as 12 horas; as 12 horas e as 18 horas; as 18 horas e as 21 horas; as 21 horas e as 24 horas, de modo que o número de inserções seja dividido igualmente entre eles;

III – na veiculação das inserções, é vedada a utilização de gravações externas, montagens ou trucagens, computação gráfica, desenhos animados e efeitos especiais, e a veiculação de mensagens que possam degradar ou ridicularizar candidato, partido político ou coligação.

§ 1º As inserções no rádio e na televisão serão calculadas à base de 30 segundos e poderão ser divididas em módulos de 15 segundos, ou agrupadas em módulos de 60 segundos, a critério de cada partido político ou coligação; em qualquer caso é obrigatória a identificação do partido político ou da coligação (Res. nº 20.698, de 15.8.2000).

§ 2º As emissoras de rádio e televisão deverão evitar a veiculação de inserções idênticas no mesmo intervalo da programação normal.

Art. 33. A partir do dia 8 de julho de 2008, os juizes eleitorais convocarão os partidos políticos e a representação das emissoras de televisão e de rádio para elaborarem o plano de mídia, nos termos do artigo anterior, para o uso da parcela do horário eleitoral gratuito a que tenham direito, garantida a todos participação nos horários de maior e menor audiência (Lei nº 9.504/97, art. 52).

Parágrafo único. Caso os representantes dos partidos políticos e das emissoras não cheguem a um acordo, a Justiça Eleitoral deverá elaborar o plano de mídia, utilizando o sistema desenvolvido pelo Tribunal Superior Eleitoral.

Art. 34. Os partidos políticos e as coligações deverão apresentar mapas de mídia diários ou periódicos às emissoras, observados os seguintes requisitos (Res. nº 20.329, de 25.8.98):

I – nome do partido político ou da coligação;

II – título ou número do filme a ser veiculado;

III – duração do filme;

IV – dias e faixas de veiculação;

V – nome e assinatura de pessoa credenciada pelos partidos políticos e pelas coligações para a entrega das fitas com os programas que serão veiculados.

§ 1º Sem prejuízo do prazo para a entrega das fitas, os mapas de mídia deverão ser apresentados até as 14 horas da véspera de sua veiculação.

§ 2º Para as transmissões previstas para sábados, domingos e segundas-feiras, os mapas deverão ser apresentados até as 14 horas da sexta-feira imediatamente anterior.

§ 3º As emissoras ficam eximidas de responsabilidade decorrente de transmissão de programa em desacordo com os mapas de mídia apresentados, quando não observado o prazo estabelecido no § 1º e no § 2º.

§ 4º Os partidos políticos e as coligações deverão comunicar ao juiz eleitoral e às emissoras, previamente, as pessoas autorizadas a apresentar o mapa de mídia e as fitas com os programas que serão veiculados, bem como informar o número de telefone em que poderão ser encontradas em caso de necessidade, devendo a substituição das pessoas indicadas ser feita com 24 horas de antecedência.

§ 5º As emissoras estarão desobrigadas do recebimento de mapas de mídia e material que não forem encaminhados pelas pessoas credenciadas.

§ 6º As emissoras deverão fornecer à Justiça Eleitoral, aos partidos políticos e às coligações, previamente, a indicação dos endereços, telefones, números de fac-símile e os nomes das pessoas responsáveis pelo recebimento de fitas e mapas de mídia, após a comunicação de que trata o § 4º.

Art. 35. Os programas de propaganda eleitoral gratuita deverão ser gravados em meio de armazenamento compatível com as condições técnicas da emissora geradora.

§ 1º As gravações deverão ser conservadas pelo prazo de 20 dias depois de transmitidas pelas emissoras de até 1 quilowatt e pelo prazo de 30 dias pelas demais (Lei nº 4.117/62, art. 71, § 3º, com alterações do Decreto-Lei nº 236, de 28.2.67).

§ 2º As emissoras e os partidos políticos ou coligações acordarão, sob a supervisão do juiz eleitoral, sobre a entrega das gravações, obedecida a antecedência mínima de 4 horas do horário previsto para o início da transmissão de programas divulgados em rede, e de 12 horas do início do primeiro bloco no caso de inserções, sempre no local da geração.

§ 3º A propaganda eleitoral a ser veiculada no programa de rádio que vai ao ar às 7 horas deve ser entregue até as 22 horas do dia anterior.

§ 4º Em cada fita a ser encaminhada à emissora, o partido político ou a coligação deverá incluir a denominada claquete, na qual deverão estar registradas as informações constantes dos incisos I a IV do *caput* do artigo anterior, que servirão para controle interno da emissora, não devendo ser veiculada ou computada no tempo reservado para o programa eleitoral.

§ 5º A fita para a veiculação da propaganda eleitoral deverá ser entregue à emissora geradora pelo representante legal do partido ou da coligação, ou por pessoa por ele indicada, a quem será dado recibo após a verificação da qualidade técnica da fita.

§ 6º Caso o material e/ou o mapa de mídia não sejam entregues no prazo ou pelas pessoas credenciadas, as emissoras veicularão o último material por elas exibido, independentemente de consulta prévia ao partido político ou à coligação.

§ 7º Durante os períodos mencionados no § 1º, as gravações ficarão no arquivo da emissora, mas à disposição da autoridade eleitoral competente, para servir como prova dos abusos ou dos crimes porventura cometidos.

§ 8º A inserção cuja duração ultrapasse o estabelecido no plano de mídia terá a sua parte final cortada.

§ 9º Na propaganda em bloco, as emissoras deverão cortar de sua parte final o que ultrapasse o tempo determinado e, caso a duração seja insuficiente, o tempo será completado pela emissora geradora com a veiculação dos seguintes dizeres: “Horário reservado à propaganda eleitoral gratuita – Lei nº 9.504/97”.

Art. 36. Não serão admitidos cortes instantâneos ou qualquer tipo de censura prévia nos programas eleitorais gratuitos (Lei nº 9.504/97, art. 53, *caput*).

§ 1º É vedada a veiculação de propaganda que possa degradar ou ridicularizar candidatos, sujeitando-se o partido político ou a coligação infratores à perda do direito à veiculação de propaganda no horário eleitoral gratuito do dia seguinte ao da decisão (Lei nº 9.504/97, art. 53, § 1º).

§ 2º Sem prejuízo do disposto no parágrafo anterior, a requerimento de partido político, coligação ou candidato, a Justiça Eleitoral impedirá a reapresentação de propaganda ofensiva à honra de candidato, à moral e aos bons costumes (Lei nº 9.504/97, art. 53, § 2º).

§ 3º A reiteração de conduta que já tenha sido punida pela Justiça Eleitoral poderá ensejar a suspensão temporária do programa.

Art. 37. Dos programas de rádio e televisão destinados à propaganda eleitoral gratuita de cada partido político ou coligação poderá participar, em apoio aos candidatos, qualquer cidadão não filiado a outro partido político ou a partido político integrante de outra coligação, sendo vedada a participação de qualquer pessoa mediante remuneração (Lei nº 9.504/97, art. 54, *caput*).

Parágrafo único. No segundo turno das eleições, não será permitida, nos programas de que trata este artigo, a participação de filiados a partidos políticos que tenham formalizado apoio a outros candidatos (Lei nº 9.504/97, art. 54, p. único; Res. nº 20.383, de 8.10.98).

Art. 38. Na propaganda eleitoral no horário gratuito, são aplicáveis ao partido político, coligação ou candidato as seguintes vedações (Lei nº 9.504/97, art. 55, *caput*, c.c. o art. 45, I e II):

I – transmitir, ainda que sob a forma de entrevista jornalística, imagens de realização de pesquisa ou qualquer outro tipo de consulta popular de natureza eleitoral em que seja possível identificar o entrevistado ou em que haja manipulação de dados;

II – usar trucagem, montagem ou outro recurso de áudio ou vídeo que, de alguma forma, degradem ou ridicularizem candidato, partido político ou coligação, ou produzir ou veicular programa com esse efeito.

Parágrafo único. A inobservância do disposto neste artigo sujeita o partido político ou a coligação à perda de tempo equivalente ao dobro do usado na prática do ilícito, no período do horário gratuito subsequente, dobrada a cada reincidência, devendo, no mesmo período, exibir-se a informação de que a não-veiculação do programa resulta de infração da Lei Eleitoral (Lei nº 9.504/97, art. 55, p. único).

Art. 39. Durante toda a transmissão pela televisão, em bloco ou em inserções, a propaganda deverá ser identificada pela legenda “propaganda eleitoral gratuita” e pelo município a que se refere.

Parágrafo único. A identificação de que trata o *caput* é de responsabilidade dos partidos políticos e das coligações.

Art. 40. Competirá aos partidos políticos e às coligações distribuir entre os candidatos registrados os horários que lhes forem destinados pela Justiça Eleitoral.

Art. 41. Na divulgação de pesquisas no horário eleitoral gratuito devem ser informados, com clareza, o período de sua realização e a margem de erro, não sendo obrigatória a menção aos concorrentes, desde que o modo de apresentação dos resultados não induza o eleitor a erro quanto ao desempenho do candidato em relação aos demais.

## **CAPÍTULO VIII**

### **DAS CONDUITAS VEDADAS AOS AGENTES PÚBLICOS EM CAMPANHA ELEITORAL**

Art. 42. São proibidas aos agentes públicos, servidores ou não, as seguintes condutas tendentes a afetar a igualdade de oportunidades entre candidatos nos pleitos eleitorais (Lei nº 9.504/97, art. 73, *caput*):

I – ceder ou usar, em benefício de candidato, partido político ou coligação, bens móveis ou imóveis pertencentes à administração direta ou indireta da União, dos estados, do Distrito Federal e dos municípios, ressalvada a realização de convenção partidária (Lei nº 9.504/97, art. 73, I);

II – usar materiais ou serviços, custeados pelos governos ou casas legislativas, que excedam as prerrogativas consignadas nos regimentos e normas dos órgãos que integram (Lei nº 9.504/97, art. 73, II);

III – ceder servidor público ou empregado da administração direta ou indireta federal, estadual ou municipal do Poder Executivo, ou usar de seus serviços, para comitês de campanha eleitoral de candidato, partido político ou coligação, durante o horário de expediente normal, salvo se o servidor ou o empregado estiver licenciado (Lei nº 9.504/97, art. 73, III);

IV – fazer ou permitir uso promocional em favor de candidato, partido político ou coligação, de distribuição gratuita de bens e serviços de caráter social custeados ou subvencionados pelo poder público (Lei nº 9.504/97, art. 73, IV);

V – nomear, contratar ou de qualquer forma admitir, demitir sem justa causa, suprimir ou readaptar vantagens ou por outros meios dificultar ou impedir o exercício funcional e, ainda, *ex officio*, remover, transferir ou exonerar servidor público, na circunscrição do pleito, a partir de 5 de julho de 2008 até a posse dos eleitos, sob pena de nulidade de pleno direito, ressalvadas (Lei nº 9.504/97, art. 73, V):

a) a nomeação ou exoneração de cargos em comissão e designação ou dispensa de funções de confiança (Lei nº 9.504/97, art. 73, V, a);

b) a nomeação para cargos do Poder Judiciário, do Ministério Público, dos tribunais ou conselhos de contas e dos órgãos da Presidência da República (Lei nº 9.504/97, art. 73, V, b);

c) a nomeação dos aprovados em concursos públicos homologados até o início daquele prazo (Lei nº 9.504/97, art. 73, V, c);

d) a nomeação ou contratação necessária à instalação ou ao funcionamento inadiável de serviços públicos essenciais, com prévia e expressa autorização do chefe do Poder Executivo (Lei nº 9.504/97, art. 73, V, d);

e) a transferência ou remoção *ex officio* de militares, policiais civis e de agentes penitenciários (Lei nº 9.504/97, art. 73, V, e);

VI – a partir de 5 de julho de 2008 até a realização do pleito (Lei nº 9.504/97, art. 73, VI):

a) realizar transferência voluntária de recursos da União aos estados e municípios, e dos estados aos municípios, sob pena de nulidade de pleno direito, ressalvados os recursos destinados a cumprir obrigação formal preexistente para a execução de obra ou serviço em andamento e com cronograma prefixado, e os destinados a atender situações de emergência e de calamidade pública (Lei nº 9.504/97, art. 73, VI, a);

b) com exceção da propaganda de produtos e serviços que tenham concorrência no mercado, autorizar publicidade institucional dos atos, programas, obras, serviços e campanhas dos órgãos públicos ou das respectivas entidades da administração indireta, salvo em caso de grave e urgente necessidade pública, assim reconhecida pela Justiça Eleitoral (Lei nº 9.504/97, art. 73, VI, b);

c) fazer pronunciamento em cadeia de rádio e televisão fora do horário eleitoral gratuito, salvo quando, a critério da Justiça Eleitoral, tratar-se de matéria urgente, relevante e característica das funções de governo (Lei nº 9.504/97, art. 73, VI, c);

VII – realizar, em ano de eleição, antes do prazo fixado no inciso anterior, despesas com publicidade dos órgãos públicos ou das respectivas entidades

da administração indireta, que excedam a média dos gastos nos 3 últimos anos que antecedem o pleito ou do último ano imediatamente anterior à eleição, prevalecendo o que for menor (Lei nº 9.504/97, art. 73, VII);

VIII – fazer, na circunscrição do pleito, revisão geral da remuneração dos servidores públicos que exceda a recomposição da perda de seu poder aquisitivo ao longo do ano da eleição, a partir de 8 de abril de 2008 até a posse dos eleitos (Lei nº 9.504/97, art. 73, VIII).

§ 1º Reputa-se agente público, para os efeitos deste artigo, quem exerce, ainda que transitoriamente ou sem remuneração, por eleição, nomeação, designação, contratação ou qualquer outra forma de investidura ou vínculo, mandato, cargo, emprego ou função nos órgãos ou entidades da administração pública direta, indireta ou fundacional (Lei nº 9.504/97, art. 73, § 1º).

§ 2º A vedação do inciso I não se aplica ao uso, em campanha, pelos candidatos à reeleição de prefeito e vice-prefeito, de suas residências oficiais, com os serviços inerentes à sua utilização normal, para realização de contatos, encontros e reuniões pertinentes à própria campanha, desde que não tenham caráter de ato público (Lei nº 9.504/97, art. 73, § 2º).

§ 3º As vedações do inciso VI, alíneas *b* e *c*, aplicam-se apenas aos agentes públicos das esferas administrativas cujos cargos estejam em disputa na eleição (Lei nº 9.504/97, art. 73, § 3º).

§ 4º O descumprimento do disposto neste artigo acarretará a suspensão imediata da conduta vedada, quando for o caso, e sujeitará os agentes responsáveis à multa no valor de R\$5.320,50 (cinco mil trezentos e vinte reais e cinquenta centavos) a R\$106.410,00 (cento e seis mil quatrocentos e dez reais), sem prejuízo de outras sanções de caráter constitucional, administrativo ou disciplinar fixadas pelas demais leis vigentes (Lei nº 9.504/97, art. 73, § 4º, c.c. o art. 78).

§ 5º No caso de descumprimento dos incisos I, II, III, IV e VI, sem prejuízo do disposto no parágrafo anterior, o candidato beneficiado, agente público ou não, ficará sujeito à cassação do registro ou do diploma, sem prejuízo de outras sanções de caráter constitucional, administrativo ou disciplinar fixadas pelas demais leis vigentes (Lei nº 9.504/97, art. 73, § 5º, c.c. o art. 78).

§ 6º As multas de que trata este artigo serão duplicadas a cada reincidência (Lei nº 9.504/97, art. 73, § 6º).

§ 7º As condutas enumeradas no *caput* caracterizam, ainda, atos de improbidade administrativa, a que se refere o art. 11, inciso I, da Lei nº 8.429,

de 2 de junho de 1992, e sujeitam-se às disposições daquele diploma legal, em especial, às cominações do art. 12, inciso III (Lei nº 9.504/97, art. 73, § 7º).

§ 8º Aplicam-se as sanções do § 4º aos agentes públicos responsáveis pelas condutas vedadas e aos partidos políticos, às coligações e aos candidatos que delas se beneficiarem (Lei nº 9.504/97, art. 73, § 8º).

§ 9º No ano em que se realizar eleição, fica proibida a distribuição gratuita de bens, valores ou benefícios por parte da administração pública, exceto nos casos de calamidade pública, de estado de emergência ou de programas sociais autorizados em lei e já em execução orçamentária no exercício anterior, casos em que o Ministério Público poderá promover o acompanhamento de sua execução financeira e administrativa (Lei nº 9.504/97, art. 73, § 10).

Art. 43. A publicidade dos atos, programas, obras, serviços e campanhas dos órgãos públicos deverá ter caráter educativo, informativo ou de orientação social, dela não podendo constar nomes, símbolos ou imagens que caracterizem promoção pessoal de autoridades ou servidores públicos (Constituição Federal, art. 37, § 1º).

Parágrafo único. Configura abuso de autoridade, para os fins do disposto no art. 22 da Lei Complementar nº 64/90, a infringência do disposto no *caput*, ficando o responsável, se candidato, sujeito ao cancelamento do registro de sua candidatura (Lei nº 9.504/97, art. 74).

Art. 44. A partir de 5 de julho de 2008, na realização de inaugurações é vedada a contratação de *shows* artísticos pagos com recursos públicos (Lei nº 9.504/97, art. 75).

Parágrafo único. A inobservância do disposto neste artigo caracterizará abuso do poder econômico (LC nº 64/90, art. 22).

Art. 45. É proibido aos candidatos aos cargos de prefeito e vice-prefeito participar, a partir de 5 de julho de 2008, de inaugurações de obras públicas (Lei nº 9.504/97, art. 77, *caput*).

Parágrafo único. A inobservância do disposto neste artigo sujeita o infrator à cassação do registro (Lei nº 9.504/97, art. 77, p. único).

## **CAPÍTULO IX**

### **DISPOSIÇÕES PENAIS**

Art. 46. Constituem crimes, no dia da eleição, puníveis com detenção de 6 meses a 1 ano, com a alternativa de prestação de serviços à comunidade

pelo mesmo período, e multa no valor de R\$5.320,50 (cinco mil trezentos e vinte reais e cinquenta centavos) a R\$15.961,50 (quinze mil novecentos e sessenta e um reais e cinquenta centavos) (Lei nº 9.504/97, art. 39, § 5º):

I – o uso de alto-falantes e amplificadores de som ou a promoção de comício ou carreata (Lei nº 9.504/97, art. 39, § 5º, I);

II – a arregimentação de eleitor ou a propaganda de boca-de-urna (Lei nº 9.504/97, art. 39, § 5º, II);

III – a divulgação de qualquer espécie de propaganda de partidos políticos ou de seus candidatos, mediante publicações, cartazes, camisas, bonés, broches ou dísticos em vestuário (Lei nº 9.504/97, art. 39, § 5º, inciso III).

Art. 47. Constitui crime, punível com detenção de 6 meses a 1 ano, com a alternativa de prestação de serviços à comunidade pelo mesmo período, e multa no valor de R\$10.641,00 (dez mil seiscentos e quarenta e um reais) a R\$21.282,00 (vinte e um mil duzentos e oitenta e dois reais), o uso, na propaganda eleitoral, de símbolos, frases ou imagens, associadas ou semelhantes às empregadas por órgão de governo, empresa pública ou sociedade de economia mista (Lei nº 9.504/97, art. 40).

Art. 48. Constitui crime, punível com detenção de 2 meses a 1 ano ou pagamento de 120 a 150 dias-multa, divulgar, na propaganda, fatos que se sabem inverídicos, em relação a partidos ou a candidatos, capazes de exercerem influência perante o eleitorado (Código Eleitoral, art. 323, *caput*).

Parágrafo único. A pena é agravada se o crime é cometido pela imprensa, rádio ou televisão (Código Eleitoral, art. 323, p. único).

Art. 49. Constitui crime, punível com detenção de 6 meses a 2 anos e pagamento de 10 a 40 dias-multa, caluniar alguém, na propaganda eleitoral ou visando a fins de propaganda, imputando-lhe falsamente fato definido como crime (Código Eleitoral, art. 324, *caput*).

§ 1º Nas mesmas penas incorre quem, sabendo falsa a imputação, a propala ou a divulga (Código Eleitoral, art. 324, § 1º).

§ 2º A prova da verdade do fato imputado exclui o crime, mas não é admitida (Código Eleitoral, art. 324, § 2º):

I – se, constituindo o fato imputado crime de ação privada, o ofendido não foi condenado por sentença irrecorrível (Código Eleitoral, art. 324, § 2º, I);

II – se o fato é imputado ao presidente da República ou a chefe de governo estrangeiro (Código Eleitoral, art. 324, § 2º, II);

III – se do crime imputado, embora de ação pública, o ofendido foi absolvido por sentença irrecorrível (Código Eleitoral, art. 324, § 2º, III).

Art. 50. Constitui crime, punível com detenção de 3 meses a 1 ano e pagamento de 5 a 30 dias-multa, difamar alguém, na propaganda eleitoral ou visando a fins de propaganda, imputando-lhe fato ofensivo à sua reputação (Código Eleitoral, art. 325, *caput*).

Parágrafo único. A exceção da verdade somente se admite se o ofendido é funcionário público e a ofensa é relativa ao exercício de suas funções (Código Eleitoral, art. 325, p. único).

Art. 51. Constitui crime, punível com detenção de até 6 meses ou pagamento de 30 a 60 dias-multa, injuriar alguém, na propaganda eleitoral ou visando a fins de propaganda, ofendendo-lhe a dignidade ou o decoro (Código Eleitoral, art. 326, *caput*).

§ 1º O juiz pode deixar de aplicar a pena (Código Eleitoral, art. 326, § 1º):

I – se o ofendido, de forma reprovável, provocou diretamente a injúria (Código Eleitoral, art. 326, § 1º, I);

II – no caso de retorsão imediata que consista em outra injúria (Código Eleitoral, art. 326, § 1º, II).

§ 2º Se a injúria consiste em violência ou em vias de fato, que, por sua natureza ou meio empregado, se considerem aviltantes, a pena será de detenção de 3 meses a 1 ano e pagamento de 5 a 20 dias-multa, além das penas correspondentes à violência, prevista no Código Penal (Código Eleitoral, art. 326, § 2º).

Art. 52. As penas cominadas nos arts. 49, 50 e 51 serão aumentadas em um terço, se qualquer dos crimes for cometido (Código Eleitoral, art. 327, *caput*):

I – contra o presidente da República ou chefe de governo estrangeiro (Código Eleitoral, art. 327, I);

II – contra funcionário público, em razão de suas funções (Código Eleitoral, art. 327, II);

III – na presença de várias pessoas, ou por meio que facilite a divulgação da ofensa (Código Eleitoral, art. 327, III).

Art. 53. Constitui crime, punível com detenção de até 6 meses ou pagamento de 90 a 120 dias-multa, inutilizar, alterar ou perturbar meio de propaganda devidamente empregado (Código Eleitoral, art. 331).

Art. 54. Constitui crime, punível com detenção de até 6 meses e pagamento de 30 a 60 dias-multa, impedir o exercício de propaganda (Código Eleitoral, art. 332).

Art. 55. Constitui crime, punível com detenção de 6 meses a 1 ano e cassação do registro se o responsável for candidato, utilizar organização comercial de vendas, distribuição de mercadorias, prêmios e sorteios para propaganda ou aliciamento de eleitores (Código Eleitoral, art. 334).

Art. 56. Constitui crime, punível com detenção de 3 a 6 meses e pagamento de 30 a 60 dias-multa, fazer propaganda, qualquer que seja a sua forma, em língua estrangeira (Código Eleitoral, art. 335).

Parágrafo único. Além da pena cominada, a infração ao presente artigo importa a apreensão e a perda do material utilizado na propaganda (Código Eleitoral, art. 335, p. único).

Art. 57. Constitui crime, punível com detenção de até 6 meses e pagamento de 90 a 120 dias-multa, participar o estrangeiro ou brasileiro que não estiver no gozo dos seus direitos políticos de atividades partidárias, inclusive comícios e atos de propaganda em recintos fechados ou abertos (Código Eleitoral, art. 337, *caput*).

Parágrafo único. Na mesma pena incorrerá o responsável pelas emissoras de rádio ou televisão que autorizar transmissões de que participem os mencionados neste artigo, bem como o diretor de jornal que lhes divulgar os pronunciamentos (Código Eleitoral, art. 337, p. único).

Art. 58. Constitui crime, punível com o pagamento de 30 a 60 dias-multa, não assegurar o funcionário postal a prioridade prevista no art. 239 do Código Eleitoral (Código Eleitoral, art. 338).

Art. 59. Constitui crime, punível com reclusão de até 4 anos e pagamento de 5 a 15 dias-multa, dar, oferecer, prometer, solicitar ou receber, para si ou para outrem, dinheiro, dádiva, ou qualquer outra vantagem, para obter ou dar voto e para conseguir ou prometer abstenção, ainda que a oferta não seja aceita (Código Eleitoral, art. 299).

Art. 60. Aplicam-se aos fatos incriminados no Código Eleitoral e na Lei nº 9.504/97 as regras gerais do Código Penal (Código Eleitoral, art. 287 e Lei nº 9.504/97, art. 90, *caput*).

Art. 61. As infrações penais aludidas nesta resolução são puníveis mediante ação pública, e o processo seguirá o disposto nos arts. 357 e seguintes do Código Eleitoral (Código Eleitoral, art. 355 e Lei nº 9.504/97, art. 90, *caput*).

Art. 62. Na sentença que julgar ação penal pela infração de qualquer dos arts. 48, 49, 50, 51, 53, 54, 55 e 56, deve o juiz verificar, de acordo com o seu livre convencimento, se o diretório local do partido político, por

qualquer dos seus membros, concorreu para a prática de delito, ou dela se beneficiou conscientemente (Código Eleitoral, art. 336, *caput*).

Parágrafo único. Nesse caso, imporá o juiz ao diretório responsável pena de suspensão de sua atividade eleitoral pelo prazo de 6 a 12 meses, agravada até o dobro nas reincidências (Código Eleitoral, art. 336, p. único).

Art. 63. Para os efeitos da Lei nº 9.504/97, respondem penalmente pelos partidos políticos e pelas coligações os seus representantes legais (Lei nº 9.504/97, art. 90, § 1º).

Art. 64. Nos casos de reincidência no descumprimento dos arts. 46 e 47, as penas pecuniárias aplicar-se-ão em dobro (Lei nº 9.504/97, art. 90, § 2º).

## **CAPÍTULO X**

### **DISPOSIÇÕES FINAIS**

Art. 65. Para a procedência da representação e imposição de penalidade pecuniária por realização de propaganda irregular, é necessário que a representação seja instruída com prova de sua autoria e do prévio conhecimento do beneficiário, caso este não seja por ela responsável.

Parágrafo único. O prévio conhecimento do candidato estará demonstrado se este, intimado da existência da propaganda irregular, não providenciar, no prazo de 48 horas, sua retirada ou regularização e, ainda, se as circunstâncias e as peculiaridades do caso específico revelarem a impossibilidade de o beneficiário não ter tido conhecimento da propaganda.

Art. 66. Ressalvado o disposto no art. 26 e seus incisos da Lei nº 9.504/97, constitui captação ilegal de sufrágio o candidato doar, oferecer, prometer, ou entregar, ao eleitor, com o fim de obter-lhe o voto, bem ou vantagem pessoal de qualquer natureza, inclusive emprego ou função pública, desde o registro da candidatura até o dia da eleição, inclusive, sob pena de multa de R\$1.064,10 (mil e sessenta e quatro reais e dez centavos) a R\$53.205,00 (cinquenta e três mil duzentos e cinco reais) e cassação do registro ou do diploma, observado o procedimento previsto nos incisos I a XIII do art. 22 da Lei Complementar nº 64/90 (Lei nº 9.504/97, art. 41-A).

Art. 67. O poder de polícia sobre a propaganda eleitoral será exercido pelos juízes eleitorais e pelos juízes designados pelos tribunais regionais eleitorais nos municípios com mais de uma zona eleitoral.

§ 1º O poder de polícia se restringe às providências necessárias para inibir práticas ilegais, vedada a censura prévia sobre o teor dos programas

a serem exibidos na televisão e no rádio; a propaganda exercida nos termos da legislação eleitoral não poderá ser objeto de multa nem cerceada sob alegação do exercício do poder de polícia (Lei nº 9.504/97, art. 41).

§ 2º No caso de condutas sujeitas a penalidades, o juiz eleitoral delasificará o Ministério Público, para os efeitos desta resolução.

Art. 68. A requerimento do interessado, a Justiça Eleitoral adotará as providências necessárias para coibir, no horário eleitoral gratuito, a propaganda que se utilize de criação intelectual sem autorização do respectivo autor ou titular.

Parágrafo único. A indenização pela violação do direito autoral deverá ser pleiteada perante a Justiça Comum.

Art. 69. Aos partidos políticos, coligações e candidatos será vedada a utilização de simulador de urna eletrônica na propaganda eleitoral (Res. nº 21.161, de 1º.8.2002).

Art. 69-A. Até a véspera do dia da eleição, serão permitidos caminhada, carreta, passeata ou carro de som que transite pela cidade divulgando jingles ou mensagens de candidatos, desde que os microfones não sejam usados para transformar o ato em comício.

- Artigo 69-A acrescido pelo art. 1º da Res.-TSE nº 22.829/2008.

Art. 70. É permitida, no dia das eleições, a manifestação individual e silenciosa da preferência do eleitor por partido político, coligação ou candidato, revelada no uso de camisetas, bonés, broches ou dísticos e pela utilização de adesivos em veículos particulares.

§ 1º É vedada, durante todo o dia da votação e em qualquer local público ou aberto ao público, a aglomeração de pessoas portando os instrumentos de propaganda referidos no *caput*, de modo a caracterizar manifestação coletiva, com ou sem utilização de veículos.

§ 2º No recinto das seções eleitorais e juntas apuradoras, é proibido aos servidores da Justiça Eleitoral, aos mesários e aos escrutinadores o uso de vestuário ou objeto que contenha qualquer propaganda de partido político, de coligação ou de candidato.

§ 3º Aos fiscais partidários, nos trabalhos de votação, só é permitido que, em suas vestes ou crachás, constem o nome e a sigla do partido político ou coligação a que sirvam.

§ 4º Com 15 dias de antecedência ao pleito eleitoral, os partidos políticos e coligações deverão indicar, perante os juízos eleitorais, o nome

dos fiscais que estarão habilitados a fiscalizar os trabalhos de votação durante o pleito municipal.

- Parágrafo 4º acrescido pelo art. 1º da Res.-TSE nº 22.896/2008.

Art. 71. As disposições desta resolução aplicam-se às emissoras de rádio e de televisão comunitárias, às emissoras de televisão que operam em VHF e UHF e aos canais de televisão por assinatura sob a responsabilidade do Senado Federal, da Câmara dos Deputados, das assembleias legislativas, da Câmara Legislativa do Distrito Federal ou das câmaras municipais (Lei nº 9.504/97, art. 57).

Parágrafo único. Aos canais de televisão por assinatura não compreendidos no *caput* será vedada a veiculação de qualquer propaganda eleitoral, salvo a retransmissão integral do horário eleitoral gratuito e a realização de debates, observadas as disposições legais.

Art. 72. As emissoras de rádio e televisão terão direito à compensação fiscal pela cedência do horário gratuito previsto nesta resolução (Lei nº 9.504/97, art. 99).

Art. 73. A requerimento do Ministério Público, de partido político, de coligação ou de candidato, a Justiça Eleitoral poderá determinar a suspensão, por 24 horas, da programação normal de emissora que deixar de cumprir as disposições desta resolução (Lei nº 9.504/97, art. 56, *caput*).

§ 1º No período de suspensão, a emissora transmitirá, a cada 15 minutos, a informação de que se encontra fora do ar por ter desobedecido à lei eleitoral (Lei nº 9.504/97, art. 56, § 1º).

§ 2º Em cada reiteração de conduta, o período de suspensão será duplicado (Lei nº 9.504/97, art. 56, § 2º).

Art. 74. O Tribunal Superior Eleitoral poderá requisitar das emissoras de rádio e televisão, no período compreendido entre 31 de julho de 2008 e o dia do pleito, até 10 minutos diários, contínuos ou não, que poderão ser somados e usados em dias espaçados, para a divulgação de seus comunicados, boletins e instruções ao eleitorado (Lei nº 9.504/97, art. 93).

Parágrafo único. O Tribunal Superior Eleitoral, a seu juízo exclusivo, poderá ceder parte do tempo referido no *caput* para utilização por Tribunal Regional Eleitoral.

Art. 75. As autoridades administrativas federais, estaduais e municipais proporcionarão aos partidos políticos e às coligações, em igualdade de

condições, as facilidades permitidas para a respectiva propaganda (Código Eleitoral, art. 256).

Parágrafo único. A partir de 6 de julho de 2008, independentemente do critério de prioridade, os serviços telefônicos oficiais ou concedidos farão instalar, nas sedes dos diretórios nacionais, regionais e municipais devidamente registrados, telefones necessários, mediante requerimento do respectivo presidente e pagamento das taxas devidas (Código Eleitoral, art. 256, § 1º).

Art. 76. O serviço de qualquer repartição federal, estadual ou municipal, autarquia, fundação pública, sociedade de economia mista, entidade mantida ou subvencionada pelo poder público, ou que realize contrato com este, inclusive o respectivo prédio e suas dependências, não poderá ser utilizado para beneficiar partido político ou coligação (Código Eleitoral, art. 377, *caput*).

Art. 77. Aos partidos políticos e às coligações é assegurada a prioridade postal a partir de 6 de agosto de 2008, para a remessa de material de propaganda de seus candidatos (Código Eleitoral, art. 239 e Lei nº 9.504/97, art. 36, *caput*).

Art. 78. No prazo de até 30 dias após o pleito, os candidatos, os partidos políticos e as coligações deverão remover a propaganda eleitoral, com a restauração do bem em que fixada, se for o caso.

Parágrafo único. O descumprimento do que determinado no *caput* sujeitará os responsáveis às conseqüências previstas na legislação.

Art. 79. O material da propaganda eleitoral gratuita deverá ser retirado das emissoras 60 dias após a respectiva divulgação, sob pena de sua destruição.

Art. 80. Esta resolução entrará em vigor na data de sua publicação.  
Brasília, 28 de fevereiro de 2008.

Ministro CEZAR PELUSO, vice-presidente no exercício da presidência – Ministro ARI PARGENDLER, relator – Ministro CARLOS AYRES BRITTO – Ministro JOSÉ DELGADO – Ministro CAPUTO BASTOS – MARCELO RIBEIRO.

---

Publicada no *DJ* de 7.3.2008.

**Instrução nº 122**  
**Resolução nº 22.719**  
**Brasília – DF**

Relator: Ministro Ari Pargendler.

**Dispõe sobre as cédulas oficiais de uso contingente para as eleições municipais de 2008.**

O Tribunal Superior Eleitoral, usando das atribuições que lhe conferem o art. 23, inciso IX, do Código Eleitoral e o art. 105 da Lei nº 9.504, de 30 de setembro de 1997, resolve expedir a seguinte instrução:

**CAPÍTULO I**  
**DA CÉDULA OFICIAL**

Art. 1º Serão confeccionadas, exclusivamente pela Justiça Eleitoral, e distribuídas, conforme planejamento estabelecido pelo respectivo Tribunal Regional Eleitoral, cédulas a serem utilizadas por seção eleitoral que passar para o sistema de votação manual, após fracassadas todas as tentativas de votação em urna eletrônica.

Art. 2º A impressão das cédulas será feita em papel opaco, com tinta preta e em tipos uniformes de letras e números (Código Eleitoral, art. 104, *caput* e Lei nº 9.504/97, art. 83, *caput*).

Art. 3º Haverá duas cédulas distintas – uma de cor amarela, para a eleição majoritária, e outra de cor branca, para a eleição proporcional –, a serem confeccionadas de acordo com os modelos anexos e de maneira tal que, dobradas, resguardem o sigilo do voto sem que seja necessário o emprego de cola para fechá-las (Código Eleitoral, art. 104, § 6º e Lei nº 9.504/97, arts. 83, § 1º, e 84).

Art. 4º A cédula terá espaços para que o eleitor escreva o nome ou o número do candidato escolhido, ou a sigla ou o número do partido político de sua preferência (Lei nº 9.504/97, art. 83).

Art. 5º Esta resolução entrará em vigor na data de sua publicação.  
Brasília, 28 de fevereiro de 2008.

Ministro CEZAR PELUSO, vice-presidente no exercício da presidência  
– Ministro ARI PARGENDLER, relator – Ministro CARLOS AYRES  
BRITTO – Ministro JOSÉ DELGADO – Ministro CAPUTO BASTOS –  
Ministro MARCELO RIBEIRO.

---

Publicada no *DJ* de 7.3.2008.

**ANEXOS**  
**RESOLUÇÃO Nº 22.719**



## ANEXO I



PODER JUDICIÁRIO  
JUSTIÇA ELEITORAL

### MODELO DA CÉDULA ELEITORAL MAJORITÁRIA ELEIÇÕES MUNICIPAIS DE 2008

#### FRENTE

	<p style="text-align: center;"><b>JUSTIÇA ELEITORAL</b></p> <p style="text-align: center;"><b>PARA PREFEITO</b></p> <div style="border: 1px solid black; width: 300px; height: 40px; margin: 20px auto;"></div> <p style="text-align: center;">NOME OU NÚMERO DO CANDIDATO</p>
--	--

- Confeccionar em papel opaco amarelo de 75 g/m<sup>2</sup>.
- Dimensões: altura 84 mm; largura 191 mm; largura após a dobra 84 mm.

#### VERSO

1ª DOBRA	<div style="border: 1px solid black; width: 50px; height: 30px; margin: 0 auto;"></div>	2ª DOBRA
<hr style="width: 80%; margin: 0 auto;"/>		
PRESIDENTE		
<hr style="width: 80%; margin: 0 auto;"/>		
MESÁRIO		
<hr style="width: 80%; margin: 0 auto;"/>		
MESÁRIO		

## Anexo II



PODER JUDICIÁRIO  
JUSTIÇA ELEITORAL

MODELO DA CÉDULA ELEITORAL PROPORCIONAL  
ELEIÇÕES MUNICIPAIS DE 2008

### FRENTE

	<p style="text-align: center;"><b>JUSTIÇA ELEITORAL</b></p> <p style="text-align: center;"><b>PARA VEREADOR</b></p> <div style="border: 1px solid black; width: 200px; height: 40px; margin: 10px auto;"></div> <p style="text-align: center; font-size: small;">NOME, CL. NÚMERO DO CANDIDATO OU SIGLA OU NÚMERO DO PARTIDO</p>
--	--

- Confeccionar em papel opaco branco de 75 g/m<sup>2</sup>.
- Dimensões: altura 84 mm; largura 191 mm; largura após a dobra 84 mm.

### VERSO

1ª DOBRA	<div style="border: 1px solid black; width: 40px; height: 20px; margin: 0 auto;"></div> <p>_____</p> <p>PRESIDENTE</p>	2ª DOBRA
	<p>_____</p> <p>MESÁRIO</p> <p>_____</p> <p>MESÁRIO</p>	

**INSTRUÇÃO Nº 123**  
**Resolução nº 22.830**  
**Brasília – DF**

Relator: Ministro Ari Pargendler.  
Interessado: Tribunal Superior Eleitoral.

**Dispõe sobre os modelos dos lacres e seu uso nas urnas,  
etiquetas de segurança e envelopes com lacres de segurança a  
serem utilizados nas eleições 2008.**

O Tribunal Superior Eleitoral, usando das atribuições que lhe confere o art. 23, IX, do Código Eleitoral, resolve expedir a seguinte instrução:

Art. 1º Nas eleições 2008 serão utilizados lacres, etiquetas e envelopes para garantir a inviolabilidade da urna e respectivas mídias, imprimindo fator de segurança física, na forma do disposto nesta resolução.

Art. 2º Em todas as urnas preparadas para as eleições 2008 serão utilizados os lacres, etiquetas e envelopes previstos nesta resolução, observando-se os momentos e períodos de utilização previstos na Instrução nº 114 (atos preparatórios, apuração e totalização).

Art. 3º Os lacres, etiquetas e envelopes a serem utilizados para cumprimento do previsto no art. 1º são os seguintes:

I – para o primeiro turno:

- a) lacre para a tampa do disquete;
- b) lacre de reposição para a tampa do disquete;
- c) lacre para a tampa do cartão de memória;
- d) lacre USB/TAN para a tampa do conector do teclado alfanumérico

ou USB;

- e) lacre USB para a tampa do respectivo conector;
- f) lacre para a tampa do conector do microterminal;
- g) lacre do gabinete da urna;

- h) etiqueta do disquete de votação;
- i) etiqueta do cartão de memória de carga;
- j) etiqueta do cartão de memória de votação;
- k) etiqueta do cartão de memória de contingência;
- l) etiqueta para controle dos números dos lacres;
- m) lacre de reposição para a tampa do cartão de memória ou do disquete;
- n) envelope laranja com lacre.

II – para o segundo turno:

- a) lacre para a tampa do disquete;
- b) lacre de reposição para a tampa do disquete;
- c) etiqueta do disquete de votação;
- d) etiqueta do cartão de memória de votação;
- e) etiqueta do cartão de memória de contingência;
- f) etiqueta para controle dos números dos lacres;
- g) lacre de reposição para a tampa do cartão de memória ou do disquete;
- h) envelope laranja com lacre.

III – lacres para utilização na urna de lona no caso de votação por cédula, tanto no primeiro quanto segundo turnos, conforme modelos anexos.

Parágrafo único. Os lacres de que trata este artigo serão empregados em todos os modelos de urnas, exceto o descrito na alínea “e” do inciso I deste artigo, que não se aplica às urnas modelo 98.

Art. 4º Os lacres, etiquetas e envelopes definidos no artigo anterior têm os seguintes objetivos:

I – lacre para a tampa do disquete para garantir que não se tenha acesso ao disquete de votação instalado no momento da carga ou que ele seja removido, modificado, substituído ou danificado, impedindo o correto funcionamento das urnas;

II – lacre para a tampa do disquete de reposição no encerramento da votação, para uso após a retirada do disquete com o resultado da votação, resguardando o acesso a essa unidade;

III – lacre para a tampa do cartão de memória para impedir que se tenha acesso ao cartão de memória originalmente instalado no momento da carga ou que ele seja removido, modificado, substituído ou danificado;

IV – lacre TAN/USB para a tampa do conector do teclado alfanumérico ou porta USB;

V – lacre para a tampa do conector do microterminal, de forma a obstruir qualquer acesso aos seus mecanismos eletrônicos internos;

VI – lacre do gabinete da urna para a junção dos painéis dianteiro e traseiro, impedindo o acesso aos mecanismos eletrônicos internos da urna;

VII – etiqueta do disquete de votação para identificação e controle, a ser afixada no disquete que será inserido na urna;

VIII – etiqueta do cartão de memória de carga para identificação e controle do cartão de memória de carga gerado;

IX – etiqueta do cartão de memória de votação para identificação e controle, a ser afixada no cartão de memória de votação que será inserido na urna;

X – etiqueta do cartão de memória de contingência para identificação e controle;

XI – etiqueta para controle dos números dos lacres empregados nas urnas no momento da carga;

XII – lacre para a tampa do cartão de memória ou do disquete para reposição, nas hipóteses de contingências previstas na Instrução nº 114 (atos preparatórios, apuração e totalização) com os mesmos objetivos previstos nos incisos I e III deste artigo, respectivamente;

XIII – envelope laranja com lacre para armazenar e proteger o cartão de memória de votação de contingência, danificado ou o disquete do programa de ajuste de data e hora.

Art. 5º Os jogos de lacres para as urnas deverão ser confeccionados em etiquetas auto-adesivas, conforme os modelos anexos, em cores predominantes, distintas para o fundo.

Art. 6º As especificações técnicas e de segurança dos lacres, etiquetas e envelopes de que trata esta resolução são as seguintes:

I – todos os itens descritos deverão possuir numeração seqüencial com sete dígitos em *ink jet*;

II – os lacres e etiquetas deverão possuir suporte auto-adesivo de segurança;

III – as dimensões dos lacres são as seguintes:

a) tampa do disquete – 130 x 22mm (semicorte);

b) teclado alfanumérico – TAN – 36,5 x 13mm (semicorte);

c) conector USB/TAN – 36,5 x 13mm (semicorte);

d) microterminal – 76 x 15mm (semicorte);

e) gabinete – 76 x 15mm (semicorte);

f) tampa cartão de memória – 80 x 16mm (semicorte);

g) reposição da tampa disquete – 130 x 22mm (semicorte).

IV – as dimensões das etiquetas são as seguintes:

- a) etiqueta para disquete – 65 x 45mm;
- b) etiqueta para cartão de memória – 38 x 22mm;
- c) etiqueta para relatório de carga – 47 x 15 mm.

V – as dimensões do envelope laranja são de 155 x 190mm;

VI – as tintas utilizadas nos lacres e etiquetas devem atender aos seguintes requisitos:

a) os lacres serão faqueados, impressos em *off-set* 5 cores, possuindo numeração seqüencial, fundo numismático duplo, efeito arco-íris, microletras e caracteres reativos a luz ultravioleta;

b) possuir fundo numismático duplo com o texto “ELEIÇÕES 2008” e a sigla “TRE”;

c) cor preta para os textos, “RUBRICAS”, “TSE” em microletras, “Armas da República” e “Justiça Eleitoral”.

Art. 7º Os lacres deverão ser confeccionados com dispositivos de segurança, contendo elemento em numismático para composição do fundo *off-set* e elemento para impressão em tinta invisível, observados os seguintes critérios:

I – impressão em *off-set*, no fundo e no texto;

II – numeração em *ink jet*;

III – impressão com faqueamento interno do tipo “pega-ladrão”.

Art. 8º A confecção dos lacres, das etiquetas e dos envelopes será feita pela Casa da Moeda do Brasil, obedecendo aos critérios e modelos estabelecidos nesta resolução.

§ 1º A Casa da Moeda do Brasil deverá informar ao Tribunal Superior Eleitoral a numeração seqüencial dos lacres entregue a cada Tribunal Regional Eleitoral.

§ 2º A Casa da Moeda do Brasil deverá informar em documento próprio os requerimentos para utilização correta dos lacres adesivos e dos envelopes plásticos, bem como as condições adequadas para o correto armazenamento e transporte.

Art. 9º Aos tribunais regionais eleitorais incumbe a guarda dos lacres e a sua distribuição aos locais de preparação das urnas e aos cartórios eleitorais.

§ 1º Os tribunais regionais eleitorais deverão controlar a distribuição dos lacres, assim como documentar a numeração e o tipo dos lacres que, eventualmente, venham a ser extraviados ou excedentes.

§ 2º É vedada a entrega dos lacres e envelopes a pessoas estranhas à Justiça Eleitoral.

Art. 10. As Secretarias de Tecnologia da Informação dos tribunais regionais eleitorais instruirão os servidores e técnicos sobre a localização dos compartimentos das urnas que deverão ser lacrados.

I – É vedada a execução de qualquer procedimento que impeça a fixação do lacre nos compartimentos das urnas;

II – É proibido praticar, ou permitir que seja praticada, a fixação incorreta dos lacres, que possibilite a violação ou o acesso aos compartimentos das urnas eletrônicas sem a ruptura dos lacres.

Art. 11. Os lacres destinados às Eleições 2008 que não forem utilizados deverão ser incinerados entre cento e cinqüenta e cento e vinte dias antes das Eleições 2010.

Art. 12. Esta instrução entrará em vigor na data de sua publicação.  
Brasília, 5 de junho de 2008.

Ministro CARLOS AYRES BRITTO, presidente – Ministro ARI PARGENDLER, relator – Ministro JOAQUIM BARBOSA – Ministro EROS GRAU – Ministro FELIX FISCHER – Ministro CAPUTO BASTOS – Ministro MARCELO RIBEIRO.

---

Publicada no *DJ* de 24.6.2008.

## RELATÓRIO

O SENHOR MINISTRO ARI PARGENDLER: Senhor Presidente, trata-se de instrução que dispõe sobre os modelos dos lacres e seu uso nas urnas, etiquetas de segurança e envelopes com lacres de segurança a serem utilizados nas eleições de 2008.

Importante salientar que a definição do *layout* dos lacres depende do modelo de produção da urna eletrônica. Assim, somente após o processo licitatório realizado em janeiro deste ano, com a assinatura do contrato em abril, e a entrega do modelo pela contratada no mês de maio, foi possível a elaboração dos modelos dos lacres constantes da minuta ora proposta.

A minuta apresentada define as competências dos tribunais regionais eleitorais e das respectivas Secretarias de Tecnologia da Informação, bem

como estabelece os serviços a serem prestados pela Casa da Moeda do Brasil.

É o relatório.

### **VOTO**

O SENHOR MINISTRO ARI PARGENDLER (relator): Senhor Presidente, voto pela aprovação da proposta.

# MODELOS

## ELEIÇÕES 2008

### MODELO DE JOGO DE ETIQUETAS E LACRES PARA URNAS ELETRÔNICAS 1º TURNO

LACRES PARA URNA ELETRÔNICA - ELEIÇÕES 2008 - 1º TURNO

	<b>Disquete de Resultados</b> <b>Eleições 2008</b>	<b>999999</b>
<b>JUSTIÇA ELEITORAL</b>	<b>1º Turno</b>	
Município:		
Zona:	Seção:	

	<b>Eleições 2008 - 1º TURNO</b>
<b>JUSTIÇA ELEITORAL</b>	<b>Jogo de lacres de número:</b> <b>999999</b>

ETIQUETA DE NUMERAÇÃO PARA RELATÓRIO

	<b>Eleições 2008</b>	<b>999999</b>
<b>JUSTIÇA ELEITORAL</b>	<input type="checkbox"/> 15 MB <input type="checkbox"/> 30 MB <input type="checkbox"/> 64 MB	
Município:		
Zona:	Seção:	

	<b>Eleições 2008</b> <b>1º TURNO</b>	<b>LACRE DA TAMPA DO DISQUETE</b>	<b>999999</b>
<b>JUSTIÇA ELEITORAL</b>	<b>RUBRICAS</b>		

	<b>Eleições 2008</b> <b>1º TURNO</b>	<b>LACRE DA TAMPA DO CARTÃO DE MEMÓRIA</b>	<b>999999</b>
<b>JUSTIÇA ELEITORAL</b>	<b>RUBRICAS</b>		

	<b>Eleições 2008</b>	<b>LACRE DO GABINETE</b>	<b>999999</b>
<b>JUSTIÇA ELEITORAL</b>	<b>RUBRICAS</b>		

	<b>Eleições 2008</b>	<b>999999</b>
<b>JUSTIÇA ELEITORAL</b>	<b>Lacre USB/TAN</b>	

	<b>Eleições 2008</b>	<b>LACRE DO MICROTERMINAL</b>	<b>999999</b>
<b>JUSTIÇA ELEITORAL</b>	<b>RUBRICAS</b>		

	<b>Eleições 2008</b>	<b>999999</b>
<b>JUSTIÇA ELEITORAL</b>	<b>Lacre USB</b>	

Exceto UE 98



LACRE PARA REPOSIÇÃO DA URNA ELETRÔNICA - ELEIÇÕES 2008 - 1º TURNO

	<b>Eleições 2008</b> <b>1º TURNO</b>	<b>LACRE DA TAMPA DO DISQUETE</b>	<b>999999</b>
<b>JUSTIÇA ELEITORAL</b>	<b>RUBRICAS</b>		

**ELEIÇÕES 2008**  
**MODELO DE JOGO DE ETIQUETAS E LACRES PARA URNAS ELETRÔNICAS**  
**2º TURNO**

LACRES PARA URNA ELETRÔNICA - ELEIÇÕES 2008 - 2º TURNO

 <b>JUSTIÇA ELEITORAL</b>	Disquete de Resultados Eleições 2008	9999999
	<b>2º Turno</b>	
Município:		
Zona:		
Seção:		

 <b>JUSTIÇA ELEITORAL</b>	Eleições 2008 - 2º TURNO
	Jogo de lacres de número: 999999

ETIQUETA DE NUMERAÇÃO PARA RELATÓRIO

 <b>JUSTIÇA ELEITORAL</b>	Eleições 2008 2º TURNO	<b>LACRE DA TAMPA DO DISQUETE</b>	9999999
	RUBRICAS		



LACRE PARA REPOSIÇÃO DA URNA ELETRÔNICA - ELEIÇÕES 2008 - 2º TURNO











 <b>JUSTIÇA ELEITORAL</b>	Eleições 2008 2º TURNO	<b>LACRE DA TAMPA DO DISQUETE</b>	9999999
	RUBRICAS		

## ELEIÇÕES 2008

### MODELO DE JOGO DE ETIQUETAS PARA CARTÕES DE MEMÓRIA DE CARGA

**NUMERAÇÃO DE 0000001 A 0000010**

**ETIQUETAS PARA CARTÕES DE MEMÓRIA DE CARGA - ELEIÇÕES 2008**

<b>CARGA</b>	 <b>2008</b> (0000001) <b>JUSTIÇA ELEITORAL</b> <input type="checkbox"/> Votação <input type="checkbox"/> MRJ Município: Zona: Seções:	 <b>2008</b> (0000002) <b>JUSTIÇA ELEITORAL</b> <input type="checkbox"/> Votação <input type="checkbox"/> MRJ Município: Zona: Seções:
	 <b>2008</b> (0000003) <b>JUSTIÇA ELEITORAL</b> <input type="checkbox"/> Votação <input type="checkbox"/> MRJ Município: Zona: Seções:	 <b>2008</b> (0000004) <b>JUSTIÇA ELEITORAL</b> <input type="checkbox"/> Votação <input type="checkbox"/> MRJ Município: Zona: Seções:
	 <b>2008</b> (0000005) <b>JUSTIÇA ELEITORAL</b> <input type="checkbox"/> Votação <input type="checkbox"/> MRJ Município: Zona: Seções:	 <b>2008</b> (0000006) <b>JUSTIÇA ELEITORAL</b> <input type="checkbox"/> Votação <input type="checkbox"/> MRJ Município: Zona: Seções:
	 <b>2008</b> (0000007) <b>JUSTIÇA ELEITORAL</b> <input type="checkbox"/> Votação <input type="checkbox"/> MRJ Município: Zona: Seções:	 <b>2008</b> (0000008) <b>JUSTIÇA ELEITORAL</b> <input type="checkbox"/> Votação <input type="checkbox"/> MRJ Município: Zona: Seções:
	 <b>2008</b> (0000009) <b>JUSTIÇA ELEITORAL</b> <input type="checkbox"/> Votação <input type="checkbox"/> MRJ Município: Zona: Seções:	 <b>2008</b> (0000010) <b>JUSTIÇA ELEITORAL</b> <input type="checkbox"/> Votação <input type="checkbox"/> MRJ Município: Zona: Seções:

**ELEIÇÕES 2008**  
**MODELO DE JOGO DE ETIQUETAS PARA CARTÕES DE MEMÓRIA DE**  
**CONTINGÊNCIA**

**NUMERAÇÃO DE 0000001 A 0000010**

**ETIQUETAS P/ CARTÕES DE MEMÓRIA DE CONTINGÊNCIA - ELEIÇÕES 2008**

**CONTINGÊNCIA**

2008 (0000001)

**JUSTIÇA ELEITORAL**  Votação  MRJ

Município: \_\_\_\_\_

Zona: \_\_\_\_\_ Seção/MRJ: \_\_\_\_\_

**CONTINGÊNCIA**

2008 (0000002)

**JUSTIÇA ELEITORAL**  Votação  MRJ

Município: \_\_\_\_\_

Zona: \_\_\_\_\_ Seção/MRJ: \_\_\_\_\_

**CONTINGÊNCIA**

2008 (0000003)

**JUSTIÇA ELEITORAL**  Votação  MRJ

Município: \_\_\_\_\_

Zona: \_\_\_\_\_ Seção/MRJ: \_\_\_\_\_

**CONTINGÊNCIA**

2008 (0000004)

**JUSTIÇA ELEITORAL**  Votação  MRJ

Município: \_\_\_\_\_

Zona: \_\_\_\_\_ Seção/MRJ: \_\_\_\_\_

**CONTINGÊNCIA**

2008 (0000005)

**JUSTIÇA ELEITORAL**  Votação  MRJ

Município: \_\_\_\_\_

Zona: \_\_\_\_\_ Seção/MRJ: \_\_\_\_\_

**CONTINGÊNCIA**

2008 (0000006)

**JUSTIÇA ELEITORAL**  Votação  MRJ

Município: \_\_\_\_\_

Zona: \_\_\_\_\_ Seção/MRJ: \_\_\_\_\_

**CONTINGÊNCIA**

2008 (0000007)

**JUSTIÇA ELEITORAL**  Votação  MRJ

Município: \_\_\_\_\_

Zona: \_\_\_\_\_ Seção/MRJ: \_\_\_\_\_

**CONTINGÊNCIA**

2008 (0000008)

**JUSTIÇA ELEITORAL**  Votação  MRJ

Município: \_\_\_\_\_

Zona: \_\_\_\_\_ Seção/MRJ: \_\_\_\_\_

**CONTINGÊNCIA**

2008 (0000009)

**JUSTIÇA ELEITORAL**  Votação  MRJ

Município: \_\_\_\_\_

Zona: \_\_\_\_\_ Seção/MRJ: \_\_\_\_\_

**CONTINGÊNCIA**

2008 (0000010)

**JUSTIÇA ELEITORAL**  Votação  MRJ

Município: \_\_\_\_\_

Zona: \_\_\_\_\_ Seção/MRJ: \_\_\_\_\_

## ELEIÇÕES 2008

### MODELO DE JOGO DE LACRES PARA REPOSIÇÃO NA TAMPA DO CARTÃO DE MEMÓRIA OU NA TAMPA DO DISQUETE DA URNA ELETRÔNICA

**LACRES PARA REPOSIÇÃO  
ELEIÇÕES 2008**

**JUSTIÇA ELEITORAL**

**ELEIÇÕES 2008**

**REPOSIÇÃO**

**LACRE DA TAMPA DO DISQUETE** 0000111

RUBRICAS

**JUSTIÇA ELEITORAL**

**ELEIÇÕES 2008**

**REPOSIÇÃO**

**LACRE DA TAMPA DO CARTÃO DE MEMÓRIA** 0000111

RUBRICAS

✂

**LACRES PARA REPOSIÇÃO  
ELEIÇÕES 2008**

**JUSTIÇA ELEITORAL**

**ELEIÇÕES 2008**

**REPOSIÇÃO**

**LACRE DA TAMPA DO DISQUETE** 0000112

RUBRICAS

**JUSTIÇA ELEITORAL**

**ELEIÇÕES 2008**

**REPOSIÇÃO**

**LACRE DA TAMPA DO CARTÃO DE MEMÓRIA** 0000112

RUBRICAS



**JUSTIÇA  
ELEITORAL**

Eleições 2008 Eleições 2008 Eleições 2008  
Eleições 2008 Eleições 2008 Eleições 2008

# NÃO RASGUE

SOMENTE A JUNTA APURADORA PODERÁ RASGAR O PRESENTE SELO

RUBRICAS







# RASGUE

ATENÇÃO

ESTE SELO DEVE SER RASGADO PELOS MESÁRIOS  
APARECENDO, ENTÃO, A FENDA PARA VOTAÇÃO

RUBRICAS

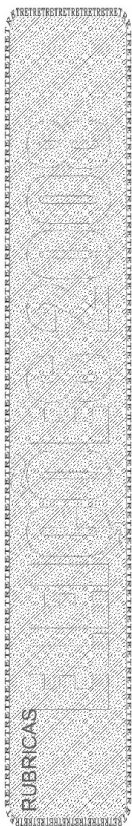

Eleições2008 Eleições2008 Eleições2008 Eleições2008

Eleições2008 Eleições2008 Eleições2008 Eleições2008

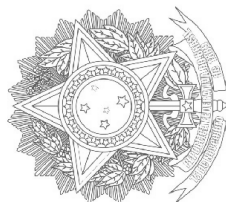

**JUSTIÇA  
ELEITORAL**

# URNA APURADA

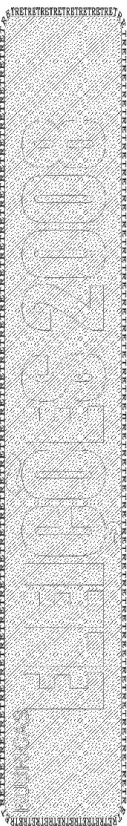

Eleições2008 Eleições2008 Eleições2008 Eleições2008

Eleições2008 Eleições2008 Eleições2008 Eleições2008

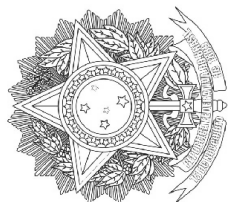

**JUSTIÇA  
ELEITORAL**

# MESA RECEPTORA

PARA SER COLOCADA NA FRENTE APÓS A VOTAÇÃO

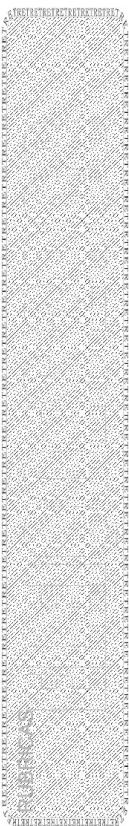

Eleições2008 Eleições2008 Eleições2008 Eleições2008 Eleições2008  
Eleições2008 Eleições2008 Eleições2008 Eleições2008 Eleições2008



**JUSTIÇA  
ELEITORAL**

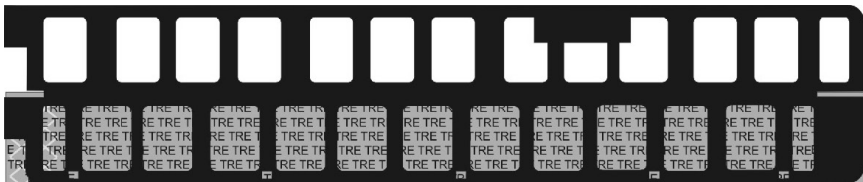

**999999999**

**ATENÇÃO**  
Se o selo acima apresentar sinal de violação, não abra o envelope.  
Comunique o fato imediatamente ao Juiz Eleitoral respectivo.

**CONTÉM:**

- Um cartão de memória de votação (flash card) de contingência
- Um cartão de memória de votação (flash card) danificado
- Um disquete de ajuste de data/hora da urna eletrônica e documento de controle

Qt.   Cartão(ões) de memória de carga gerado(s).

Cartão(ões) de memória de carga utilizado(s).

**Observações**

**Rubricas**

PARA ABRIR CORTE AO LONGO DESTA LINHA

**JUSTIÇA ELEITORAL**

**RECIBO DE ENTREGA DO ENVELOPE LACRADO**

Município:

**999999999**

Zona:  Seção:

Presidente da Seção Eleitoral:  Inscrição:

Assinatura:  Data/Hora:

**PROCESSO ADMINISTRATIVO Nº 19.889**  
**Resolução nº 22.770**  
**Brasília – DF**

Relator: Ministro Ari Pargendler.  
Interessado: Tribunal Superior Eleitoral.

**Estabelece normas e procedimentos para a distribuição do arquivo de Registro Digital do Voto para fins de fiscalização, conferência, auditoria, estudo e estatística.**

O Tribunal Superior Eleitoral, usando das atribuições que lhe confere o parágrafo único, do art. 1º do Código Eleitoral, resolve expedir a seguinte instrução, observados os critérios e procedimentos para garantia do sigilo do voto.

Art. 1º A urna será dotada de arquivo denominado Registro Digital do Voto, no qual ficará gravado aleatoriamente cada voto, separado por cargo, em arquivo único.

Art. 2º A Justiça Eleitoral poderá distribuir o Registro Digital do Voto para fins de fiscalização, conferência, estatística e auditoria do processo de totalização das eleições.

§ 1º O formato dos arquivos a serem distribuídos obedecerá o estabelecido no artigo anterior.

§ 2º O pedido poderá ser feito por partido ou coligação concorrente ao pleito, nos tribunais ou zonas eleitorais, observada a circunscrição, até 60 dias após a totalização da eleição.

§ 3º O requerente deverá especificar os municípios, as zonas eleitorais ou seções de seu interesse, fornecendo as mídias necessárias para gravação.

Art. 3º Os juízos e tribunais eleitorais terão o prazo de 72 horas, contado do pedido, para seu atendimento.

Art. 4º O atendimento a pedido formalizado perante o juízo eleitoral será feito mediante o uso de sistema desenvolvido pela Secretaria de Tecnologia da Informação do Tribunal Superior Eleitoral.

§ 1º Protocolado o pedido, o juiz eleitoral determinará ao cartório que promova, via sistema, a requisição dos arquivos pertinentes, observadas as especificações de que trata o § 3º do art. 2º desta resolução.

§ 2º O sistema de que trata o *caput* enviará ao endereço de correio eletrônico do chefe do cartório o aviso de término da geração dos arquivos, que serão gravados nas mídias fornecidas pelo interessado.

Art. 5º Os arquivos fornecidos estarão decifrados em formato e *layout* definidos pelo Tribunal Superior Eleitoral.

Art. 6º Os arquivos contendo os Registros Digitais do Voto Apurado deverão ser preservados nos tribunais eleitorais pelo prazo de 60 dias após a proclamação dos resultados da eleição.

Parágrafo único. Findo o prazo mencionado no *caput*, os arquivos poderão ser descartados, desde que não haja recurso envolvendo votação nas seções eleitorais.

Art. 7º Os casos omissos serão resolvidos pelo Tribunal Superior Eleitoral.

Art. 8º Esta resolução entrará em vigor na data de sua publicação.

Brasília, 17 de abril de 2008.

Ministro MARCO AURÉLIO, presidente – Ministro ARI PARGENDLER, relator – Ministro CARLOS AYRES BRITTO – Ministro RICARDO LEWANDOWSKI – Ministro FELIX FISCHER – Ministro CAPUTO BASTOS – Ministro MARCELO RIBEIRO.

---

Publicado no *DJ* de 29.4.2008.

**PROCESSO ADMINISTRATIVO Nº 19.939**  
**Resolução nº 22.868**  
**Brasília – DF**

Relator: Ministro Ari Pargendler.  
Interessado: Tribunal Superior Eleitoral.

**Disciplina as prestações de contas parciais pela Internet.**

O Tribunal Superior Eleitoral, usando das atribuições que lhe confere o art. 23, inciso IX, do Código Eleitoral, resolve:

Art. 1º As prestações de contas parciais, instituídas pela Lei nº 11.300/2006, a serem apresentadas à Justiça Eleitoral por candidatos e Comitês Financeiros participantes das eleições de 2008, nos dias 6 de agosto e 6 de setembro, poderão ser encaminhadas pela Internet, nos termos desta resolução (Res.-TSE nº 22.715/2008, art. 48).

Art. 2º O envio das prestações de contas parciais à Justiça Eleitoral deve observar os procedimentos descritos neste artigo.

§ 1º O arquivo contendo toda a movimentação da campanha até as datas previstas no art. 1º desta resolução deve ser gerado utilizando-se o sistema SPCE Fase I (Sistema de Prestação de Contas de Campanha Eleitoral).

§ 2º São imprescindíveis, para a validação dos dados de identificação de candidato e comitê financeiro, o preenchimento das informações de qualificação do candidato ou do comitê financeiro, conforme o caso.

§ 3º Gerada a prestação de contas, com o respectivo número de controle, deve ser acessada a página da Internet do Tribunal Superior Eleitoral ([www.tse.jus](http://www.tse.jus)), no *link* específico para esta finalidade, indicando o arquivo a ser enviado.

§ 4º O sistema disponibilizará ao candidato e comitê, no ato da entrega da prestação de contas via Internet, recibo de entrega, contendo a identificação do prestador das contas, data e hora de envio, bem como a informação

de que a prestação de contas foi recebida ou notificação motivada de impossibilidade de recepção, solicitando, nesta hipótese, que o prestador corrija os dados ou que se dirija ao juízo eleitoral responsável pelo registro da candidatura ou do comitê financeiro.

§ 5º Para a entrega da segunda prestação de contas parcial via Internet, será requerido o número de controle constante do recibo de entrega da primeira parcial, ainda que não tenha sido entregue via Internet.

Art. 3º O arquivo para divulgação na rede mundial de computadores pode, facultativamente, ser entregue em meio magnético no juízo eleitoral responsável pelo registro de candidatos e comitês financeiros.

Art. 4º Candidatos e comitês financeiros deverão apresentar as prestações de contas parciais nos prazos fixados pela Lei nº 9.504/97, art. 28, § 4º, sob pena de considerar-se desatendida a obrigação.

Art. 5º Esta resolução entrará em vigor na data de sua publicação.

Brasília, 24 de junho de 2008.

Ministro CARLOS AYRES BRITTO, presidente – Ministro ARI PARGENDLER, relator – Ministro JOAQUIM BARBOSA – Ministro EROS GRAU – Ministro FELIX FISCHER – Ministro CAPUTO BASTOS – MARCELO RIBEIRO.

---

Publicado no *DJ* de 3.7.2008.

**PROCESSO ADMINISTRATIVO Nº 19.940**  
**Resolução nº 22.867**  
**Brasília – DF**

Relator: Ministro Ari Pargendler.  
Interessado: Tribunal Superior Eleitoral.

**Dispõe sobre o encaminhamento de extratos bancários eletrônicos à Justiça Eleitoral.**

- Carta-Circular-Bacen nº 3.341/2008: “Esclarece acerca da remessa de extratos eletrônicos referentes às contas de depósitos à vista específicas para a campanha eleitoral de 2008 e de 2010”.
- Carta-Circular-Bacen nº 3.320/2008: “Esclarece acerca da abertura, da movimentação e do encerramento de contas de depósitos à vista específicas para a campanha eleitoral de 2008”.

O Tribunal Superior Eleitoral, usando das atribuições que lhe confere o art. 23, inciso IX, do Código Eleitoral, c.c. o § 1º do art. 28 da Lei nº 9.504, de 30 de setembro de 1997, resolve:

Art. 1º As instituições financeiras que procederem à abertura de conta bancária específica de campanha eleitoral, a que se refere o art. 22 da Lei nº 9.504, de 1997, fornecerão aos órgãos da Justiça Eleitoral os extratos bancários eletrônicos de todo o movimento financeiro para fins de instrução dos processos de prestação de contas dos candidatos.

Art. 2º Os extratos eletrônicos serão padronizados conforme *layout* da Circular nº 3.290, de 5 de setembro de 2005, e da Carta-Circular nº 3.254, de 8 de dezembro de 2006, do Banco Central do Brasil, além de outras normas específicas que venham a ser editadas pela referida autarquia, contemplando a movimentação financeira integral das contas bancárias de que trata o artigo anterior.

- Artigo 2º com redação dada pelo art. 1º da Res.-TSE nº 22.897/2008.

§ 1º Além dos arquivos contendo os extratos eletrônicos a que se refere o *caput*, as instituições financeiras deverão encaminhar arquivo contendo extrato de toda a movimentação das contas de campanha no modelo fornecido pelos bancos.

§ 2º A partir das eleições de 2010, os extratos eletrônicos de que trata o *caput* deverão ser entregues sem condicioná-los a valor mínimo.

- Parágrafos 1º e 2º acrescidos pelo art. 1º da Res.-TSE nº 22.897/2008.

Art. 3º Os extratos eletrônicos deverão ser encaminhados aos órgãos da Justiça Eleitoral, por intermédio do Banco Central mediante o canal de comunicação existente entre aquela entidade e as instituições financeiras – PSTAW10 – em até cinco dias úteis após encerrado o prazo de entrega da prestação de contas.

Parágrafo único. O prazo fixado no *caput* deste artigo deverá ser observado tanto em relação ao primeiro turno quanto ao segundo turno das eleições.

Art. 4º Os extratos a que se refere o art. 2º deverão compreender o registro da movimentação financeira entre a abertura da conta bancária até o trigésimo dia posterior à realização das eleições à realização das eleições nos primeiro e segundo turnos.

- Artigo 4º com redação dada pelo art. 1º da Res.-TSE nº 22.897/2008.

Art. 5º A Justiça Eleitoral poderá ter acesso às informações do Cadastro de Clientes do Sistema Financeiro Nacional (CCS), na forma disciplinada em Termo de Cooperação Técnica específico celebrado entre o Tribunal Superior Eleitoral e o Banco Central do Brasil, para subsidiar a análise de regularidade das prestações de contas de campanha eleitoral e dos partidos políticos.

Art. 6º Esta resolução entrará em vigor na data de sua publicação.  
Brasília, 24 de junho de 2008.

Ministro CARLOS AYRES BRITTO, presidente – Ministro ARI PARGENDLER, relator – Ministro JOAQUIM BARBOSA – Ministro EROS GRAU – Ministro FELIX FISCHER – Ministro CAPUTO BASTOS – Ministro MARCELO RIBEIRO.

---

Publicado no *DJ* de 2.7.2008.

## **PORTARIA Nº 585, DE 22 DE AGOSTO DE 2008**

O PRESIDENTE DO TRIBUNAL SUPERIOR ELEITORAL, no uso de suas atribuições e tendo em vista o contido no Procedimento Administrativo nº 7.373/2008, resolve:

Art. 1º Estabelecer em R\$15,00 (quinze reais), por beneficiário, o valor máximo para pagamento de alimentação destinada aos mesários convocados para as eleições.

Art. 2º Revogar a Portaria nº 215, de 16 de abril de 2008.

Art. 3º Esta portaria entra em vigor na data da publicação.

Ministro CARLOS AYRES BRITTO

---

Publicada no *DJ* de 26.8.2008.



## INSTRUÇÃO NORMATIVA Nº 872, DE 26 DE AGOSTO DE 2008

### **Dispõe sobre a declaração e o recolhimento das contribuições previdenciárias e das contribuições devidas a outras entidades ou fundos, decorrentes da contratação de pessoal para prestação de serviços nas campanhas eleitorais.**

A SECRETARIA DA RECEITA FEDERAL DO BRASIL, no uso da atribuição que lhe confere o inciso III do art. 224 do Regimento Interno da Secretaria da Receita Federal do Brasil, aprovado pela Portaria MF nº 95, de 30 de abril de 2007, e tendo em vista o disposto nas Leis nº 8.212, de 24 de julho de 1991, nº 8.213, de 24 de julho de 1991, nº 8.706, de 14 de setembro de 1993, nº 9.504, de 30 de setembro de 1997, nº 10.666, de 8 de maio de 2003, e na *Instrução Normativa Conjunta SRF/TSE nº 609*, de 10 de janeiro de 2006, resolve:

- \* IN Conjunta-TSE/RFB nº 838/2008: “Dispõe sobre atos, perante o Cadastro Nacional da Pessoa Jurídica (CNPJ), dos comitês financeiros de partidos políticos e de candidatos a cargos eletivos”. Revoga tacitamente a IN Conjunta –TSE/SRF nº 609/2006.

Art. 1º Esta instrução normativa disciplina a declaração e o recolhimento das contribuições previdenciárias e das contribuições devidas a outras entidades ou fundos, decorrentes da contratação, por comitê financeiro de partido político e por candidato a cargo eletivo, de pessoal para prestação de serviços em campanha eleitoral.

Art. 2º É segurado contribuinte individual, nos termos das alíneas *g* e *h* do inciso V do art. 12 da Lei nº 8.212, de 24 de julho de 1991, a pessoa física contratada, respectivamente, por comitê financeiro de partido político ou por candidato a cargo eletivo, para prestação de serviços em campanha eleitoral.

Art. 3º Os comitês financeiros de partidos políticos se equiparam à empresa em relação aos segurados contratados para prestar serviços em

campanha eleitoral, nos termos do parágrafo único do art. 15 da Lei nº 8.212, de 1991.

Art. 4º A equiparação de que trata o art. 3º não se aplica ao candidato a cargo eletivo que contrate segurados para prestar serviços em campanha eleitoral.

Art. 5º O comitê financeiro de partido político tem a obrigação de:

I – arrecadar a contribuição do segurado contribuinte individual a seu serviço, descontando-a da respectiva remuneração; e

II – recolher o valor arrecadado juntamente com a contribuição a seu cargo, utilizando-se de sua inscrição no Cadastro Nacional de Pessoas Jurídicas (CNPJ).

Parágrafo único. Além das obrigações previstas nos incisos I e II do *caput*, o comitê financeiro de partido político deve arrecadar, mediante desconto no respectivo salário-de-contribuição, e recolher a contribuição ao Serviço Social do Transporte (Sest) e ao Serviço Nacional de Aprendizagem do Transporte (Senat), devida pelo segurado contribuinte individual transportador autônomo de veículo rodoviário que lhe presta serviços em campanha eleitoral.

Art. 6º A ocorrência de fatos geradores de contribuições previdenciárias e de contribuições devidas a outras entidades ou fundos, bem como as demais informações pertinentes, deverão ser declaradas à Secretaria da Receita Federal do Brasil (RFB) mediante Guia de Recolhimento do Fundo de Garantia do Tempo de Serviço e Informações à Previdência Social (GFIP).

Art. 7º O disposto nos arts. 3º, 5º e 6º se aplica aos fatos geradores ocorridos até 31 de dezembro do ano em que as inscrições no CNPJ forem feitas.

Art. 8º Esta instrução normativa entra em vigor na data de sua publicação.

Art. 9º Fica revogada a Instrução Normativa MPS/SRP nº 16, de 12 de setembro de 2006.

LINA MARIA VIEIRA

---

Publicada no *DO* de 28.8.2008.

## **INSTRUÇÃO NORMATIVA CONJUNTA Nº 838, DE 18 DE ABRIL DE 2008**

### **Dispõe sobre atos, perante o Cadastro Nacional da Pessoa Jurídica (CNPJ), dos comitês financeiros de partidos políticos e de candidatos a cargos eletivos.**

O SECRETÁRIO DA RECEITA FEDERAL DO BRASIL e o DIRETOR-GERAL DA SECRETARIA DO TRIBUNAL SUPERIOR ELEITORAL, no uso de suas atribuições, resolvem:

Art. 1º Estão obrigadas à inscrição no Cadastro Nacional da Pessoa Jurídica (CNPJ), na forma estabelecida por esta instrução normativa, as seguintes pessoas físicas e entidades:

- I – candidatos a cargos eletivos;
- II – comitês financeiros dos partidos políticos.

§ 1º A inscrição de que trata este artigo destina-se à abertura de contas bancárias e ao controle de documentos relativos à captação, movimentação de fundos e gastos de campanha eleitoral.

§ 2º A natureza jurídica a ser atribuída na inscrição cadastral será:

- a) para os comitês financeiros dos partidos políticos: 399-9 – outras formas de associação;
- b) para os candidatos a cargos eletivos: 409-0 – candidato a cargo político eletivo.

§ 3º Para fins do disposto neste artigo, o código da Classificação Nacional de Atividades Econômicas (CNAE) a ser atribuído na inscrição será 9492-8/00 – Atividades de Organizações Políticas.

Art. 2º A Secretaria de Tecnologia da Informação do Tribunal Superior Eleitoral (STI/TSE) encaminhará, em cada eleição, observados o cronograma e os procedimentos estabelecidos pelo TSE, à Secretaria da Receita Federal do Brasil (RFB) relação das pessoas e entidades mencionadas nos incisos I e II do art. 1º, em meio eletrônico, de acordo com modelo a ser fornecido pela

RFB, dispensada qualquer outra exigência para efetivação das inscrições no CNPJ.

§ 1º Para fins de inscrição, a RFB considerará:

I – no caso de candidato a cargo eletivo, o respectivo número de inscrição no Cadastro da Pessoa Física (CPF) e do título de eleitor, e o cargo eletivo ao qual concorre;

II – no caso de comitê financeiro de partido político, o município, o partido, o tipo de comitê financeiro constituído e o número de inscrição do seu presidente no CPF.

§ 2º A denominação a ser utilizada como nome empresarial, para fins de inscrição no CNPJ, deverá conter:

I – para os candidatos a cargos eletivos, a expressão “ELEIÇÃO – (ano da eleição) – (nome do candidato) – (cargo eletivo)”;

II – para o comitê financeiro de partido político, a expressão “ELEIÇÃO – (ano da eleição) – comitê financeiro – (município, no caso de pleitos municipais) – (UF, no caso de pleitos municipais ou estaduais) – (cargo eletivo ou a expressão ÚNICO, seguida da sigla do partido)”.

§ 3º O endereço, para fins de inscrição no CNPJ, será o constante do registro do comitê financeiro ou do candidato a cargo eletivo no TSE, conforme o caso.

Art. 3º A RFB, após recepção dos dados fornecidos de acordo com o art. 2º, efetuará de ofício e imediatamente as inscrições no CNPJ.

Parágrafo único. Na hipótese de alteração de candidatura, a RFB, mediante solicitação do TSE, tornará disponível, na forma desta instrução normativa, novo número de inscrição no CNPJ, procedendo ao imediato cancelamento da inscrição anterior.

Art. 4º Os números de inscrição no CNPJ serão divulgados nas páginas da RFB e do TSE, na internet, nos endereços [www.receita.fazenda.gov.br](http://www.receita.fazenda.gov.br) e [www.tse.gov.br](http://www.tse.gov.br), respectivamente, até 31 de dezembro do ano em que foram feitas, ou em data posterior, a critério de cada instituição.

Art. 5º Os candidatos a cargos eletivos e os comitês financeiros dos partidos políticos, de posse do número de inscrição no CNPJ, obtido mediante consulta aos endereços referidos no art. 4º, deverão providenciar abertura de contas bancárias destinadas à arrecadação de fundos para financiamento da campanha eleitoral.

Art. 6º Até a antevéspera da data das eleições, a RFB encaminhará, por meio eletrônico, ao TSE, em conformidade com modelo aprovado pelo Tribunal, listas contendo:

I – nome do candidato ou comitê financeiro;

II – número do título de eleitor e de inscrição no CPF do candidato ou do presidente do comitê financeiro, conforme o caso;

III – número de inscrição no CNPJ;

IV – data da inscrição.

Art. 7º As inscrições realizadas na forma desta instrução normativa serão canceladas de ofício em 31 de dezembro do ano em que foram feitas.

Art. 8º As inscrições e os cancelamentos de ofício de que trata esta instrução normativa serão efetuados automaticamente pela RFB.

Parágrafo único. As alterações de ofício serão efetuadas pela unidade da RFB de jurisdição do candidato a cargo eletivo ou do comitê financeiro, mantida a jurisdição do domicílio fiscal para os demais fins.

Art. 9º Esta instrução normativa entra em vigor na data de sua publicação.

JORGE ANTONIO DEHER RACHID  
Secretário da Receita Federal do Brasil

ATHAYDE FONTOURA FILHO  
Diretor-Geral da Secretaria do Tribunal Superior Eleitoral

---

Publicada no *DO* de 22.4.2008.



## **PORTARIA CONJUNTA Nº 74, DE 10 DE JANEIRO DE 2006**

### **Dispõe sobre o intercâmbio de informações entre o Tribunal Superior Eleitoral e a Secretaria da Receita Federal e dá outras providências.**

O MINISTRO PRESIDENTE DO TRIBUNAL SUPERIOR ELEITORAL E O SECRETÁRIO DA RECEITA FEDERAL, no uso de suas atribuições, resolvem:

Art. 1º O Tribunal Superior Eleitoral (TSE) encaminhará à Secretaria da Receita Federal (SRF), em conformidade com prazos e procedimentos por ele fixados para cada pleito eleitoral, informações relativas a prestação de contas dos candidatos a cargos eletivos e dos comitês financeiros de partidos políticos, especificando:

I – as fontes de arrecadação, com a indicação do número de inscrição no Cadastro de Pessoas Físicas (CPF) ou no Cadastro Nacional da Pessoa Jurídica (CNPJ) dos respectivos doadores;

II – os recursos recebidos, financeiros ou não, e utilizados na campanha eleitoral, com a indicação de datas e valores;

III – o nome do candidato ou comitê financeiro beneficiário da doação, com indicação do número de inscrição no CNPJ e da conta bancária utilizada;

IV – o nome da pessoa física ou razão social da pessoa jurídica e respectivo número de inscrição no CPF ou no CNPJ, os valores recebidos, a data e, quando for o caso, o número do documento fiscal, relativos à prestação de serviços e fornecimento de mercadorias na campanha eleitoral.

§ 1º O disposto neste artigo também se aplica à prestação anual de contas dos partidos políticos.

§ 2º As informações de que trata este artigo deverão ser encaminhadas em meio eletrônico, observado modelo aprovado em ato conjunto da Secretaria

de Informática do TSE e da Coordenação-Geral de Tecnologia e Segurança da Informação da SRF.

Art. 2º Qualquer cidadão poderá apresentar denúncia à SRF sobre uso indevido de recursos, financeiros ou não, em campanha eleitoral ou nas atividades dos partidos políticos.

§ 1º A denúncia deverá ser formalizada por escrito, contendo:

I – identificação do denunciante, com a indicação do nome, endereço, número do título de eleitor e de inscrição no CPF;

II – identificação do denunciado, com a indicação, no mínimo, do nome ou do nome empresarial, do número de inscrição no CPF ou no CNPJ, e do respectivo domicílio fiscal, ou de elementos que permitam levar a essa identificação;

III – descrição detalhada dos fatos apontados como irregulares, com a indicação de datas e valores envolvidos, acompanhados dos documentos comprobatórios.

§ 2º A denúncia deverá ser encaminhada à Coordenação-Geral de Fiscalização (Cofis) da SRF, para o endereço Esplanada dos Ministérios – Anexo do Ministério da Fazenda – 2º andar – ala A, sala 201 – Brasília/DF – CEP 70048-900, por intermédio da Empresa Brasileira de Correios e Telégrafos (ECT), mediante Aviso de Recebimento (AR).

§ 3º A denúncia será submetida a uma análise prévia, no âmbito da SRF, sendo classificada como:

I – inepta, quando não observar a exigência contida no § 1º do art. 2º ou for encaminhada de forma distinta da prevista no § 2º do mesmo artigo;

II – improcedente, quando os elementos analisados não indicarem indícios de irregularidades tributárias;

III – procedente, quando os elementos analisados indicarem indícios de irregularidades tributárias.

§ 4º As denúncias classificadas no inciso I ou II serão arquivadas.

§ 5º As denúncias classificadas no inciso III serão encaminhadas à unidade da SRF da jurisdição do domicílio fiscal do denunciado, com vistas à inclusão na programação da fiscalização.

§ 6º Por força do art. 198 da Lei nº 5.172, de 25 de outubro de 1966 – Código Tributário Nacional (CTN), a SRF não divulgará as denúncias recebidas.

Art. 3º A SRF procederá à análise, com vistas à verificação de eventual cometimento de ilícitos tributários, das:

I – prestações de contas dos candidatos a cargos eletivos e dos comitês financeiros de partidos políticos, bem como dos partidos políticos;

II – denúncias recebidas, na forma do art. 2º.

§ 1º Além dos elementos contidos nas prestações de contas e nas denúncias, o procedimento de análise levará em consideração as informações disponíveis nos sistemas informatizados da SRF.

§ 2º Nas declarações de ajuste anual do imposto de renda da pessoa física e nas declarações de informações econômico-fiscais da pessoa jurídica serão estabelecidos campos específicos para identificar doações a candidatos, comitês financeiros e partidos políticos, bem como gastos realizados por eleitores na forma do art. 27 da Lei nº 9.504, de 30 de setembro de 1997, sem prejuízo da instituição pela SRF, no âmbito de sua competência, de declarações específicas dos fornecedores de mercadorias ou prestadores de serviço para campanhas eleitorais.

§ 3º A omissão de informações nas declarações a que se refere o § 2º sujeitará o contribuinte às sanções previstas na legislação fiscal aplicável.

§ 4º As informações obtidas em virtude do disposto no § 2º serão confrontadas com as contidas nas prestações de contas de candidatos, comitês financeiros e partidos políticos.

§ 5º O disposto nesta portaria não elide a instauração de procedimentos fiscais decorrentes da programação de trabalho da SRF ou da requisição de autoridade competente.

Art. 4º Com base nas análises realizadas, a SRF, sem prejuízo de outros procedimentos a serem adotados no âmbito de sua competência, informará ao TSE qualquer infração tributária detectada, especialmente no que se refere:

I – omissão de doações;

II – fornecimento de mercadorias ou prestação de serviços por pessoa jurídica, cuja situação cadastral perante o CNPJ revele a condição de inapta, suspensa ou *baixada*, ou, ainda, de inexistente;

\* Inciso II com redação alterada conforme retificação publicada no *DO* de 4.5.2006, substituindo a palavra “cancelada” pelo termo grifado.

III – prestação de serviços por pessoa física com CPF inexistente ou cancelado;

IV – uso de documentos fiscais falsos ou fraudulentos;

V – qualquer fato que dê causa a suspensão de imunidade tributária de partido político, na forma do arts. 9º e 14 do Código Tributário Nacional;

VI – simulação de ato, inclusive por meio de interpostas pessoas.

Parágrafo único. A SRF informará também qualquer infração ao disposto nos arts. 23, 27 e 81 da Lei nº 9.504, de 1997.

Art. 5º Esta portaria entra em vigor na data de sua publicação.

Ministro CARLOS VELLOSO, presidente do Tribunal Superior Eleitoral – JORGE ANTÔNIO DEHER RACHID, secretário da Receita Federal.

---

Publicada no *DO* de 12.1.2006.

## **CARTA-CIRCULAR-BACEN nº 3.320, DE 4 DE JUNHO DE 2008**

### **Esclarece acerca da abertura, da movimentação e do encerramento de contas de depósitos à vista específicas para a campanha eleitoral de 2008.**

- Carta-Circular-Bacen nº 3.341/2008: “Esclarece acerca da remessa de extratos eletrônicos referentes às contas de depósitos à vista específicas para a campanha eleitoral de 2008 e de 2010”.
- Res.-TSE nº 22.867/2008: “Dispõe sobre o encaminhamento de extratos bancários eletrônicos à Justiça Eleitoral”.

Tendo em vista o disposto na Lei nº 9.504, de 30 de setembro de 1997, na Resolução-TSE nº 22.715, de 28 de fevereiro de 2008, do Tribunal Superior Eleitoral, e na Instrução Normativa Conjunta nº 838, de 18 de abril de 2008, da Secretaria da Receita Federal do Brasil e daquele Tribunal, esclarecemos que devem ser observados os seguintes procedimentos por parte dos bancos comerciais, dos bancos múltiplos com carteira comercial e das caixas econômicas, especificamente para fins da abertura, da movimentação e do encerramento de contas de depósitos à vista para movimentação de recursos financeiros destinados ao financiamento da campanha eleitoral de 2008:

I – é obrigatória a abertura de contas em nome de qualquer comitê financeiro ou candidato escolhido em convenção, com o objetivo exclusivo de registrar todo o movimento financeiro da campanha, inclusive quando relacionado a recursos próprios e àqueles decorrentes da comercialização de produtos e realização de eventos, vedadas a utilização de conta de depósitos à vista preexistente e a exigência de depósito mínimo para a abertura de tais contas;

II – aplica-se a essas contas a regulamentação pertinente às contas de depósito à vista, inclusive quanto à:

a) proibição de fornecimento de talonário de cheques ao depositante que figurar no Cadastro de Emitentes de Cheques sem Fundos (CCF), conforme previsto no art. 10, parágrafo único, da Resolução nº 2.025, de

24 de novembro de 1993, hipótese em que a respectiva movimentação deve ser realizada por meio de cartão magnético ou de cheque avulso;

b) exigência de identificação e registro de operações de depósitos em cheque e de liquidação de cheques depositados em outra instituição financeira e de emissões de instrumentos de transferência de recursos, conforme estabelecido na Circular nº 3.290, de 5 de setembro de 2005;

III – por ocasião da abertura das contas, devem ser apresentados os seguintes documentos:

a) Requerimento de Abertura de Conta Eleitoral (Race), conforme anexo III da Resolução-TSE nº 22.715, de 2008;

b) comprovante de inscrição no Cadastro Nacional de Pessoa Jurídica (CNPJ) da Secretaria da Receita Federal do Brasil, conforme disposto na Instrução Normativa Conjunta-SRFB/TSE nº 838, de 2008, a ser impresso mediante consulta à página daquela Secretaria na Internet ([www.receita.fazenda.gov.br](http://www.receita.fazenda.gov.br));

IV – as contas devem ser identificadas:

a) no caso de comitê financeiro, com a denominação “Eleição 2008 – Comitê Financeiro – (município) – (UF) – (cargo eletivo) ou a expressão ‘Único’ – Sigla do Partido”;

b) no caso de candidato, com a denominação “Eleição 2008 – (nome do candidato) – (cargo eletivo) – (município) – (UF)”;

V – a movimentação das contas deve ser feita pelas pessoas identificadas no Race;

VI – os depósitos nas contas, quando realizados por meio de cheque, devem ser efetuados na sua integralidade;

VII – as contas devem ser encerradas até o penúltimo dia útil de 2008, com a transferência de eventual saldo para o partido ou a coligação, em conformidade com o que dispõem os arts. 31 da Lei nº 9.504, de 1997, e 28 da Resolução-TSE nº 22.715, de 2008.

- Inciso VII com redação dada pelo item 5 da Carta-Circular nº 3.341/2008.

2. Ficam revogadas as cartas-circulares nºs 3.135, de 29 de abril de 2004, e 3.236, de 8 de junho de 2006.

AMARO LUIZ DE OLIVEIRA GOMES  
Chefe do departamento

---

Publicada no *DO* de 5.6.2008.

## **CARTA-CIRCULAR-BACEN Nº 3.341, DE 30 DE SETEMBRO DE 2008**

### **Esclarece acerca da remessa de extratos eletrônicos referentes às contas de depósitos à vista específicas para a campanha eleitoral de 2008 e de 2010.**

- Carta-Circular-Bacen nº 3.320/2008: “Esclarece acerca da abertura, da movimentação e do encerramento de contas de depósitos à vista específicas para a campanha eleitoral de 2008”.

Tendo em vista o disposto na Resolução-TSE nº 22.867, de 24 de junho de 2008, alterada pela Resolução-TSE nº 22.897, de 14 de agosto de 2008, ambas do Tribunal Superior Eleitoral, que tratam da exigência de envio de extratos eletrônicos pelos bancos comerciais, bancos múltiplos com carteira comercial e caixas econômicas, compreendendo a movimentação, a partir da data de abertura da conta até o trigésimo dia posterior à realização das eleições no primeiro e segundo turnos, referente às contas de depósitos à vista específicas para a campanha eleitoral de 2008, esclarecemos que:

I – os extratos contendo identificação e registro de depósitos em cheque, de liquidação de cheques depositados em outra instituição financeira e de emissão de instrumentos de transferência de recursos, conforme estabelecido na Circular nº 3.290, de 5 de setembro de 2005, devem ser formatados de acordo com o leiaute definido na Carta-Circular nº 3.254, de 8 de dezembro de 2006;

II – os extratos contendo a movimentação das referidas contas devem ser formatados conforme leiaute padronizado, usualmente utilizado pelas instituições para contas de depósitos à vista.

2. Os extratos referidos no item 1, incisos I e II, devem ser remetidos ao Banco Central do Brasil, por meio do aplicativo PSTAW10 (intercâmbio de informações), na forma da Carta-Circular nº 2.847, de 13 de abril de 1999, disponível para *download* na página da referida autarquia na Internet

(<http://www.bcb.gov.br>), com denominações, respectivamente, de arquivo ATSE001, com código TSE1 e arquivo ATSE002, com código TSE2.

3. Os arquivos mencionados no item 2 devem ser transmitidos no prazo máximo de cinco dias úteis após o encerramento do prazo de entrega da prestação de contas previsto no art. 29, inciso III, da Lei nº 9.504, de 30 de setembro de 1997.

4. Conforme estabelecido na Resolução-TSE nº 22.867, de 2008, *art. 1º, § 2º*, com a redação dada pela Resolução-TSE nº 22.897, de 2008, a partir das eleições de 2010, os extratos de que trata o item 1, inciso I, deverão abranger operações de qualquer valor, não se aplicando o limite estabelecido no art. 2º da Circular nº 3.290, de 2005.

\* Refere-se ao art. 2º, § 2º.

5. Fica alterado o inciso VII do item 1 da Carta-Circular nº 3.320, de 4 de junho de 2008, que passa a vigorar com a seguinte redação:

“1. ....

VII – as contas devem ser encerradas até o penúltimo dia útil de 2008, com a transferência de eventual saldo para o partido ou a coligação, em conformidade com o que dispõem os arts. 31 da Lei nº 9.504, de 1997, e 28 da Resolução-TSE nº 22.715, de 2008.”(NR)

SÉRGIO ODILON DOS ANJOS

Chefe do Departamento de Normas do Sistema Financeiro  
Substituto

JOSÉ ANTONIO EIRADO NETO

Chefe do Departamento de Tecnologia da Informação

---

Publicada no *DO* de 1º.10.2008.

## LEI DAS ELEIÇÕES

- Disposições Gerais (arts. 1º ao 5º)
- Das Coligações (art. 6º)
- Das Convenções para a Escolha de Candidatos (arts. 7º ao 9º)
- Do Registro de Candidatos (arts. 10 ao 16)
- Da Arrecadação e da Aplicação de Recursos nas Campanhas Eleitorais (arts. 17 ao 27)
- Da Prestação de Contas (arts. 28 ao 32)
- Das Pesquisas e Testes Pré-Eleitorais (arts. 33 ao 35)
- Da Propaganda Eleitoral em Geral (arts. 36 ao 41-A)
- Da Propaganda Eleitoral mediante *Outdoors* (art. 42)
- Da Propaganda Eleitoral na Imprensa (art. 43)
- Da Propaganda Eleitoral no Rádio e na Televisão (arts. 44 ao 57)
- Do Direito de Resposta (art. 58)
- Do Sistema Eletrônico de Votação e da Totalização dos Votos (arts. 59 ao 62)
- Das Mesas Receptoras (arts. 63 ao 64)
- Da Fiscalização das Eleições (arts. 65 ao 72)
- Das Condutas Vedadas aos Agentes Públicos em Campanhas Eleitorais (arts. 73 ao 78)
- Disposições Transitórias (arts. 79 ao 89)
- Disposições Finais (arts. 90 ao 107)



## **LEI Nº 9.504, DE 30 DE SETEMBRO DE 1997**

### **Estabelece normas para as eleições.**

O vice-presidente da República, no exercício do cargo de presidente da República,

Faço saber que o Congresso Nacional decreta e eu sanciono a seguinte Lei:

#### **DISPOSIÇÕES GERAIS**

Art. 1º As eleições para presidente e vice-presidente da República, governador e vice-governador de Estado e do Distrito Federal, prefeito e vice-prefeito, senador, deputado federal, deputado estadual, deputado distrital e vereador dar-se-ão, em todo o país, no primeiro domingo de outubro do ano respectivo.

Parágrafo único. Serão realizadas simultaneamente as eleições:

I – para presidente e vice-presidente da República, governador e vice-governador de Estado e do Distrito Federal, senador, deputado federal, deputado estadual e deputado distrital;

II – para prefeito, vice-prefeito e vereador.

Art. 2º Será considerado eleito o candidato a presidente ou a governador que obtiver a maioria absoluta de votos, não computados os em branco e os nulos.

§ 1º Se nenhum candidato alcançar maioria absoluta na primeira votação, far-se-á nova eleição no último domingo de outubro, concorrendo os dois candidatos mais votados, e considerando-se eleito o que obtiver a maioria dos votos válidos.

§ 2º Se, antes de realizado o segundo turno, ocorrer morte, desistência ou impedimento legal de candidato, convocar-se-á, dentre os remanescentes, o de maior votação.

§ 3º Se, na hipótese dos parágrafos anteriores, remanescer em segundo lugar mais de um candidato com a mesma votação, qualificar-se-á o mais idoso.

§ 4º A eleição do presidente importará a do candidato a vice-presidente com ele registrado, o mesmo se aplicando à eleição de governador.

Art. 3º Será considerado eleito prefeito o candidato que obtiver a maioria dos votos, não computados os em branco e os nulos.

§ 1º A eleição do prefeito importará a do candidato a vice-prefeito com ele registrado.

§ 2º Nos municípios com mais de duzentos mil eleitores, aplicar-se-ão as regras estabelecidas nos §§ 1º a 3º do artigo anterior.

Art. 4º Poderá participar das eleições o partido que, até um ano antes do pleito, tenha registrado seu estatuto no Tribunal Superior Eleitoral, conforme o disposto em lei, e tenha, até a data da convenção, *órgão de direção constituído na circunscrição*, de acordo com o respectivo estatuto.

\* Ac.-TSE nºs 13.060/96, 17.081/2000 e 21.798/2004: a existência do órgão partidário não está condicionada à anotação no TRE.

Art. 5º Nas eleições proporcionais, contam-se como válidos apenas os votos dados a candidatos regularmente inscritos e às legendas partidárias.

## DAS COLIGAÇÕES

Art. 6º É facultado aos partidos políticos, dentro da mesma circunscrição, celebrar coligações para eleição majoritária, proporcional, ou para ambas, podendo, neste último caso, formar-se mais de uma coligação para a eleição proporcional dentre os partidos que integram a coligação para o pleito majoritário.

- CF/88, art. 17, § 1º, com redação dada pela EC nº 52/2006: assegura aos partidos políticos autonomia para adotar os critérios de escolha e o regime de suas coligações eleitorais, sem obrigatoriedade de vinculação entre as candidaturas em âmbito nacional, estadual, distrital ou municipal. Ac.-STF, de 22.3.2006, na ADIn nº 3.685: o § 1º do art. 17 da Constituição, com a nova redação, não se aplica às eleições de 2006, remanescendo aplicável a esse pleito a redação original do artigo. V., sobre a regra da verticalização, as seguintes decisões anteriores à EC nº 52/2006: Res.-TSE nº 21.002/2002 (“Os partidos políticos que ajustarem coligação para eleição de presidente da República não poderão formar coligações para eleição de governador de estado ou do Distrito Federal, senador, deputado federal e deputado estadual ou

distrital com outros partidos políticos que tenham, isoladamente ou em aliança diversa, lançado candidato à eleição presidencial”); Res.-TSE nº 22.161/2006 (mantém essa regra nas eleições gerais de 2006); e Res.-TSE nºs 21.474/2003 e 21.500/2003: inaplicabilidade da verticalização nas eleições municipais.

- Res.-TSE n. 22.580/2007: “A formação de coligação constitui faculdade atribuída aos partidos políticos para a disputa do pleito, conforme prevê o art. 6º, *caput*, da Lei nº 9.504/97, tendo a sua existência caráter temporário e restrita ao processo eleitoral”.

§ 1º A coligação terá denominação própria, que poderá ser a junção de todas as siglas dos partidos que a integram, sendo a ela atribuídas as prerrogativas e obrigações de partido político no que se refere ao processo eleitoral, e devendo funcionar como um só partido no relacionamento com a Justiça Eleitoral e no trato dos interesses interpartidários.

- Ac.-TSE nºs 345/98, 15.529/98, 22.107/2004, 5.052/2005 e 25.015/2005: a coligação existe a partir do acordo de vontades dos partidos políticos e não da homologação pela Justiça Eleitoral.

§ 2º Na propaganda para eleição majoritária, a coligação usará, *obrigatoriamente*, sob sua denominação, as legendas de todos os partidos que a integram; na propaganda para eleição proporcional, cada partido usará apenas sua legenda sob o nome da coligação.

- CE/65, art. 242, *caput*: a propaganda mencionará sempre a legenda partidária. Ac.-TSE nºs 439/2002, 446/2002 e Ac.-TSE, de 13.9.2006, na RP nº 1.069: na propaganda eleitoral gratuita, na hipótese de inobservância do que prescreve este dispositivo e o correspondente do Código Eleitoral, deve o julgador advertir – à falta de norma sancionadora – o autor da conduta ilícita, sob pena de crime de desobediência.
- \* Ac.-TSE, de 22.8.2006, na RP nº 1.004: dispensa da identificação da coligação e dos partidos que a integram na propaganda eleitoral em inserções de 15 segundos no rádio.

§ 3º Na formação de coligações, devem ser observadas, ainda, as seguintes normas:

I – na chapa da coligação, podem inscrever-se candidatos filiados a qualquer partido político dela integrante;

II – o pedido de registro dos candidatos deve ser subscrito pelos presidentes dos partidos coligados, por seus delegados, pela maioria dos

membros dos respectivos órgãos executivos de direção ou por representante da coligação, na forma do inciso III;

III – os partidos integrantes da coligação devem designar um representante, que terá atribuições equivalentes às de Presidente de partido político, no trato dos interesses e na representação da coligação, no que se refere ao processo eleitoral;

IV – a coligação será representada perante a Justiça Eleitoral pela pessoa designada na forma do inciso III ou por delegados indicados pelos partidos que a compõem, podendo nomear até:

- Ac.-TSE, de 20.9.2006, no REspe nº 26.587: este dispositivo não confere capacidade postulatória a delegado de partido político.

- a) três Delegados perante o Juízo Eleitoral;
- b) quatro Delegados perante o Tribunal Regional Eleitoral;
- c) cinco Delegados perante o Tribunal Superior Eleitoral.

#### **DAS CONVENÇÕES PARA A ESCOLHA DE CANDIDATOS**

Art. 7º As normas para a escolha e substituição dos candidatos e para a formação de coligações serão estabelecidas no estatuto do partido, observadas as disposições desta lei.

§ 1º Em caso de omissão do estatuto, caberá ao órgão de direção nacional do partido estabelecer as normas a que se refere este artigo, publicando-as no *Diário Oficial da União* até cento e oitenta dias antes das eleições.

- Ac.-TSE nº 19.955/2002: as normas para a escolha e substituição de candidatos não se confundem com as diretrizes estabelecidas pela convenção nacional sobre coligações; enquanto aquelas possuem, ao menos em tese, natureza permanente, as diretrizes variam de acordo com o cenário político formado para cada pleito.

§ 2º Se a convenção partidária de nível inferior se opuser, na deliberação sobre coligações, às diretrizes legitimamente estabelecidas pela convenção nacional, os órgãos superiores do partido poderão, nos termos do respectivo estatuto, anular a deliberação e os atos dela decorrentes.

- Ac.-TSE nº 18.969/2001: aplicação do prazo do art. 3º, *caput*, da LC nº 64/90 para a providência prevista neste dispositivo.
- V. nota ao parágrafo anterior.

§ 3º Se, da anulação de que trata o parágrafo anterior, surgir necessidade de registro de novos candidatos, observar-se-ão, para os respectivos requerimentos, os prazos constantes dos §§ 1º e 3º do art. 13.

Art. 8º A escolha dos candidatos pelos partidos e a deliberação sobre coligações deverão ser feitas no período de 10 a 30 de junho do ano em que se realizarem as eleições, lavrando-se a respectiva ata em livro aberto e rubricado pela Justiça Eleitoral.

- Ac.-TSE, de 21.9.2006, no REspe nº 26.763: faculdade de a convenção delegar ao órgão de direção partidária a deliberação; possibilidade de a deliberação, neste caso, ocorrer após o prazo do art. 8º, mas no prazo do art. 11 desta lei.

§ 1º Aos detentores de mandato de deputado federal, estadual ou distrital, ou de vereador, e aos que tenham exercido esses cargos em qualquer período da legislatura que estiver em curso, é assegurado o registro de candidatura para o mesmo cargo pelo partido a que estejam filiados.

- Ac.-STF, de 24.4.2002, na ADInMC nº 2.530: suspensão, até decisão final da ação, a eficácia deste § 1º.

§ 2º Para a realização das convenções de escolha de candidatos, os partidos políticos poderão usar gratuitamente prédios públicos, responsabilizando-se por danos causados com a realização do evento.

Art. 9º Para concorrer às eleições, o candidato deverá possuir domicílio eleitoral na respectiva circunscrição pelo prazo de, pelo menos, um ano antes do pleito e estar com a filiação deferida pelo partido no mesmo prazo.

- Lei nº 9.096/95, arts. 18 e 20: prazo mínimo de um ano de filiação, facultado ao partido fixar prazo superior em seu estatuto.
- Res.-TSE nºs 19.978/97, 19.988/97, 20.539/99, 22.012/2005, 22.015/2005, 22.095/2005 e Ac.-TSE, de 21.9.2006, no RO nº 993: prazo de filiação partidária igual ao de desincompatibilização para magistrados, membros dos tribunais de contas e do Ministério Público. Res.-TSE nº 22.088/2005: servidor da Justiça Eleitoral deve se exonerar para cumprir o prazo legal de filiação partidária, ainda que afastado do órgão de origem e pretenda concorrer em Estado diverso de seu domicílio profissional. Ac.-TSE nº 11.314/90 e Res.-TSE nº 21.787/2004: inexistência de prévia filiação partidária do militar da ativa, bastando o pedido de registro de candidatura após escolha em

convenção partidária. Res.-TSE nºs 20.614/2000 e 20.615/2000: militar da reserva deve se filiar em 48 horas, ao passar para a inatividade, quando esta ocorrer após o prazo limite de filiação partidária, mas antes da escolha em convenção.

Parágrafo único. Havendo fusão ou incorporação de partidos após o prazo estipulado no *caput*, será considerada, para efeito de filiação partidária, a data de filiação do candidato ao partido de origem.

## DO REGISTRO DE CANDIDATOS

Art. 10. Cada partido poderá registrar candidatos para a Câmara dos Deputados, Câmara Legislativa, assembleias legislativas e câmaras municipais, até cento e cinquenta por cento do número de lugares a preencher.

- LC nº 78/93: “Disciplina a fixação do número de deputados, nos termos do art. 45, § 1º, da Constituição Federal”.
- CF/88, art. 29, IV, *a*, *b* e *c*: critérios para fixação do número de vereadores. Ac.-STF, de 24.3.2004, no RE nº 197.917: aplicação de critério aritmético rígido no cálculo do número de vereadores. Res.-TSE nºs 21.702/2004 e 21.803/2004: fixação do número de vereadores por município tendo em vista as eleições municipais de 2004, com base nos critérios estabelecidos pelo STF no recurso extraordinário referido. Ac.-STF, de 25.8.2005, nas ADIn nºs 3.345 e 3.365: julgada improcedente a arguição de inconstitucionalidade das resoluções retro mencionadas.

§ 1º No caso de coligação para as eleições proporcionais, independentemente do número de partidos que a integrem, poderão ser registrados candidatos até o dobro do número de lugares a preencher.

§ 2º Nas unidades da federação em que o número de lugares a preencher para a Câmara dos Deputados não exceder de vinte, cada partido poderá registrar candidatos a deputado federal e a deputado estadual ou distrital até o dobro das respectivas vagas; havendo coligação, estes números poderão ser acrescidos *de até mais cinquenta por cento*.

- \* Res.-TSE nº 20.046/97: o acréscimo “de até mais cinquenta por cento” incide sobre “até o dobro das respectivas vagas”. Res.-TSE nº 21.860/2004: a Res.-TSE nº 20.046/97 não se aplica às eleições municipais.

§ 3º Do número de vagas resultante das regras previstas neste artigo, cada partido ou coligação deverá reservar o mínimo de trinta por cento e o máximo de setenta por cento para candidaturas de cada sexo.

§ 4º Em todos os cálculos, será sempre desprezada a fração, se inferior a meio, e igualada a um, se igual ou superior.

- Res.-TSE nºs 21.608/2004, art. 21, § 4º, e 22.156/2006, art. 20, § 5º (instruções sobre registro de candidatos) e Ac.-TSE nº 22.764/2004: na hipótese do § 3º deste artigo, qualquer fração resultante será igualada a um no cálculo do percentual mínimo estabelecido para um dos sexos e desprezada no cálculo das vagas restantes para o outro sexo.

§ 5º No caso de as convenções para a escolha de candidatos não indicarem o número máximo de candidatos previsto no *caput* e nos §§ 1º e 2º deste artigo, os órgãos de direção dos partidos respectivos poderão preencher as vagas remanescentes até sessenta dias antes do pleito.

Art. 11. Os partidos e coligações solicitarão à Justiça Eleitoral o registro de seus candidatos até as dezenove horas do dia 5 de julho do ano em que se realizarem as eleições.

§ 1º O pedido de registro deve ser instruído com os seguintes documentos:

- Res.-TSE nºs 20.993/2002, art. 24, IX, 21.608/2004, art. 28, VII e VIII, 22.156/2006, art. 25, IV e V, e 22.717/2008, art. 29, IV e V (instruções para escolha e registro de candidatos): exigência, além dos documentos elencados neste dispositivo, dos seguintes: prova de desincompatibilização, quando for o caso, e comprovante de escolaridade, cuja falta pode ser suprida por declaração de próprio punho. Quanto a este último, Ac.-TSE nºs 318/2004, 21.707/2004 e 21.920/2004, dentre outros: nas hipóteses de dúvida fundada, a aferição da alfabetização se fará individualmente, sem constrangimentos; o exame ou teste não pode ser realizado em audiência pública por afrontar a dignidade humana. Ac.-TSE nº 24.343/2004: ilegitimidade do teste de alfabetização quando, apesar de não ser coletivo, traz constrangimento ao candidato.

I – cópia da ata a que se refere o art. 8º;

II – autorização do candidato, por escrito;

III – prova de filiação partidária;

IV – declaração de bens, assinada pelo candidato;

- Ac.-TSE, de 26.9.2006, no REspe nº 27.160: este dispositivo revogou tacitamente a parte final do inciso VI do § 1º do art. 94 do Código

Eleitoral, passando a exigir apenas que o requerimento do candidato se faça acompanhar, entre outros documentos, da declaração de seus bens, sem indicar os valores atualizados e ou as mutações patrimoniais. Ac.-TSE nº 19.974/2002: inexistência de declaração de imposto de renda.

- Res.-TSE nº 21.295/2002: publicidade dos dados da declaração de bens.

V – cópia do título eleitoral ou certidão, fornecida pelo cartório eleitoral, de que o candidato é eleitor na circunscrição ou requereu sua inscrição ou transferência de domicílio no prazo previsto no art. 9º;

VI – certidão de quitação eleitoral;

- Res.-TSE nº 21.667/2004: “Dispõe sobre a utilização do serviço de emissão de certidão de quitação eleitoral por meio da Internet e dá outras providências”.
- Ac.-TSE, de 26.9.2006, no RO nº 1.269, e de 25.9.2006, no RESpe nº 26.505: constitucionalidade da Res.-TSE nº 21.823/2004, que fixou o conceito de quitação eleitoral, também encontrado no Prov.-CGE nº 5/2004: “O conceito de quitação eleitoral reúne a plenitude do gozo dos direitos políticos, o regular exercício do voto, salvo quando facultativo, o atendimento a convocações da Justiça Eleitoral para auxiliar os trabalhos relativos ao pleito, a inexistência de multas aplicadas, em caráter definitivo, pela Justiça Eleitoral e não remetidas, excetuadas as anistias legais, e a regular prestação de contas de campanha eleitoral, quando se tratar de candidatos”. Res.-TSE nº 21.848/2004: “A falta de prestação de contas de campanha pelo candidato impedirá a obtenção de certidão de quitação eleitoral, com relação às omissões verificadas a partir das eleições de 2004, aplicando-se a mesma regra aos débitos não satisfeitos dos quais não haja registro no cadastro eleitoral vigente para as eleições deste ano”.

VII – certidões criminais fornecidas pelos órgãos de distribuição da Justiça Eleitoral, Federal e Estadual;

- Ac.-TSE, de 25.9.2006, no RO nº 1.192: “Certidão de vara de execução criminal não supre a exigência expressa do art. 11, § 1º, VII, da Lei nº 9.504/97. Necessidade de certidão do órgão de distribuição da Justiça Eleitoral, Federal e Estadual”. Ac.-TSE, de 21.9.2006, no RESpe nº 26.375, e de 10.10.2006, no RO nº 1.028: inexistência de que conste destinação expressa a fins eleitorais. Ac.-TSE, de 20.9.2006, no RO nº 1.117: inexistência de certidão de objeto e pé de feitos criminais, por falta de previsão legal.

VIII – fotografia do candidato, nas dimensões estabelecidas em instrução da Justiça Eleitoral, para efeito do disposto no § 1º do art. 59.

§ 2º A idade mínima constitucionalmente estabelecida como condição de elegibilidade é verificada tendo por referência a data da posse.

- CF/88, art. 14, § 3º, VI.

§ 3º Caso entenda necessário, o Juiz abrirá prazo de setenta e duas horas para diligências.

- Súm.-TSE nº 3/92: possibilidade de juntada de documento com o recurso ordinário em processo de registro de candidatos quando o juiz não abre prazo para suprimento de defeito de instrução do pedido.

§ 4º Na hipótese de o partido ou coligação *não requerer* o registro de seus candidatos, estes poderão fazê-lo perante a Justiça Eleitoral nas quarenta e oito horas seguintes ao encerramento do prazo previsto no *caput* deste artigo.

- \* Ac.-TSE nº 22.275/2004: aplicação também na hipótese de requerimento intempestivo pelo partido ou coligação.

§ 5º Até a data a que se refere este artigo, os tribunais e conselhos de contas deverão tornar disponíveis à Justiça Eleitoral relação dos que tiveram suas contas relativas ao exercício de cargos ou funções públicas rejeitadas por irregularidade insanável e por decisão irrecurável do órgão competente, ressalvados os casos em que a questão estiver sendo submetida à apreciação do Poder Judiciário, ou que haja sentença judicial favorável ao interessado.

- Lei nº 8.443/92 (LOTUCU), art. 91: “Para a finalidade prevista no art. 1º, inciso I, g, e no art. 3º, ambos da Lei Complementar nº 64, de 18 de maio de 1990, o Tribunal enviará ao Ministério Público Eleitoral, em tempo hábil, o nome dos responsáveis cujas contas houverem sido julgadas irregulares nos cinco anos imediatamente anteriores à realização de cada eleição”.
- Ac.-TSE nº 22.155/2004 e Res.-TSE nº 21.563/2003: “A só inclusão do nome do administrador público na lista remetida à Justiça Eleitoral, pela Corte de Contas, não gera inelegibilidade, pois se trata de procedimento meramente informativo”.

Art. 12. O candidato às eleições proporcionais indicará, no pedido de registro, além de seu nome completo, as variações nominais com que deseja

ser registrado, até o máximo de três opções, que poderão ser o prenome, sobrenome, cognome, nome abreviado, apelido ou nome pelo qual é mais conhecido, desde que não se estabeleça dúvida quanto à sua identidade, não atente contra o pudor e não seja ridículo ou irreverente, mencionando em que ordem de preferência deseje registrar-se.

§ 1º Verificada a ocorrência de homonímia, a Justiça Eleitoral procederá atendendo ao seguinte:

I – havendo dúvida, poderá exigir do candidato prova de que é conhecido por dada opção de nome, indicada no pedido de registro;

II – ao candidato que, na data máxima prevista para o registro, esteja exercendo mandato eletivo ou o tenha exercido nos últimos quatro anos, ou que nesse mesmo prazo se tenha candidatado com um dos nomes que indicou, será deferido o seu uso no registro, ficando outros candidatos impedidos de fazer propaganda com esse mesmo nome;

III – ao candidato que, pela sua vida política, social ou profissional, seja identificado por um dado nome que tenha indicado, será deferido o registro com esse nome, observado o disposto na parte final do inciso anterior;

IV – tratando-se de candidatos cuja homonímia não se resolva pelas regras dos dois incisos anteriores, a Justiça Eleitoral deverá notificá-los para que, em dois dias, cheguem a acordo sobre os respectivos nomes a serem usados;

V – não havendo acordo no caso do inciso anterior, a Justiça Eleitoral registrará cada candidato com o nome e sobrenome constantes do pedido de registro, observada a ordem de preferência ali definida.

- Súm.-TSE nº 4/92: “Não havendo preferência entre candidatos que pretendam o registro da mesma variação nominal, defere-se o do que primeiro o tenha requerido”. Nesse sentido os Ac.-TSE nºs 265/98, 275/98 e 20.228/2002.

§ 2º A Justiça Eleitoral poderá exigir do candidato prova de que é conhecido por determinada opção de nome por ele indicado, quando seu uso puder confundir o eleitor.

§ 3º A Justiça Eleitoral indeferirá todo pedido de variação de nome coincidente com nome de candidato a eleição majoritária, salvo para candidato que esteja exercendo mandato eletivo ou o tenha exercido nos últimos quatro anos, ou que, nesse mesmo prazo, tenha concorrido em eleição com o nome coincidente.

§ 4º Ao decidir sobre os pedidos de registro, a Justiça Eleitoral publicará as variações de nome deferidas aos candidatos.

§ 5º A Justiça Eleitoral organizará e publicará, até trinta dias antes da eleição, as seguintes relações, para uso na votação e apuração:

- Res.-TSE nº 21.607/2004: organização apenas de lista de candidatos em ordem alfabética, sem prejuízo de os cartórios eleitorais manterem e divulgarem lista dos candidatos organizada pelos números com os quais concorrem.

I – a primeira, ordenada por partidos, com a lista dos respectivos candidatos em ordem numérica, com as três variações de nome correspondentes a cada um, na ordem escolhida pelo candidato;

II – a segunda, com o índice onomástico e organizada em ordem alfabética, nela constando o nome completo de cada candidato e cada variação de nome, também em ordem alfabética, seguidos da respectiva legenda e número.

Art. 13. É facultado ao partido ou coligação substituir *candidato* que for considerado inelegível, renunciar ou falecer após o termo final do prazo do registro ou, ainda, tiver seu registro indeferido ou cancelado.

- \* Ac.-TSE nº 23.848/2004: o termo *candidato* neste artigo “diz respeito àquele que postula a candidatura, e não ao candidato com o registro deferido”.

§ 1º A escolha do substituto far-se-á na forma estabelecida no estatuto do partido a que pertencer o substituído, e o registro deverá ser requerido até dez dias contados do fato ou da decisão judicial que deu origem à substituição.

§ 2º Nas eleições majoritárias, se o candidato for de coligação, a substituição deverá fazer-se por decisão da maioria absoluta dos órgãos executivos de direção dos partidos coligados, podendo o substituto ser filiado a qualquer partido dela integrante, desde que o partido ao qual pertencia o substituído renuncie ao direito de preferência.

§ 3º Nas eleições proporcionais, a substituição só se efetivará se o novo pedido for apresentado até sessenta dias antes do pleito.

- Ac.-TSE nºs 348/98, 355/98 e 22.701/2004: o indeferimento do pedido de registro após o prazo deste parágrafo não impede a substituição, pois a demora no julgamento não pode prejudicar a parte. Ac.-TSE nº 22.859/2004: “Na pendência de recurso contra decisão que indeferiu o registro de candidatura, não corre prazo para a substituição prevista no

art. 13 da Lei nº 9.504/97. Em havendo desistência de tal recurso, o prazo de substituição inicia-se no momento em que aquela se manifestou. É impossível a substituição, se a desistência do recurso ocorreu a menos de 60 dias das eleições”.

- Ac.-TSE, de 29.9.2006, no REspe nº 26.976: admissão do pedido de substituição dentro dos 60 dias quando o indeferimento do registro do candidato substituído ocorrer já dentro desse prazo.

Art. 14. Estão sujeitos ao cancelamento do registro os candidatos que, até a data da eleição, forem expulsos do partido, em processo no qual seja assegurada ampla defesa e sejam observadas as normas estatutárias.

Parágrafo único. O cancelamento do registro do candidato será decretado pela Justiça Eleitoral, após solicitação do partido.

Art. 15. A identificação numérica dos candidatos se dará mediante a observação dos seguintes critérios:

- CE/65, art. 101, § 4º: número do substituto nas eleições proporcionais.

I – os candidatos aos *cargos majoritários* concorrerão com o número identificador do partido ao qual estiverem filiados;

- \* Res.-TSE nºs 20.993/2002, art. 16, II, e 22.156/2006, art. 17, II (instruções para escolha e registro de candidatos): acréscimo de um algarismo à direita no caso de candidatos a senador.
- Res.-TSE nºs 21.728/2004, 21.749/2004, 21.757/2004 e 21.788/2004: impossibilidade de registrar-se candidato a presidente da República, governador ou prefeito com número de outro partido integrante da coligação.

II – os candidatos à Câmara dos Deputados concorrerão com o número do partido ao qual estiverem filiados, acrescido de *dois algarismos* à direita;

- \* Res.-TSE nºs 20.993/2002, arts. 16, p. único, I, e 17, e 22.156/2006, art. 17, §§ 1º e 2º (instruções para escolha e registro de candidatos): acréscimo de três algarismos à direita nos estados em que for possível que o número de candidatos a deputado federal exceda a centena, salvo renúncia de todos os partidos políticos participantes do pleito ao direito de indicação de mais de cem candidatos.

III – os candidatos às assembleias legislativas e à Câmara Distrital concorrerão com o número do partido ao qual estiverem filiados acrescido de três algarismos à direita;

IV – o Tribunal Superior Eleitoral baixará resolução sobre a numeração dos candidatos concorrentes às eleições municipais.

§ 1º Aos partidos fica assegurado o direito de manter os números atribuídos à sua legenda na eleição anterior, e aos candidatos, nesta hipótese, o direito de manter os números que lhes foram atribuídos na eleição anterior para o mesmo cargo.

§ 2º Aos candidatos a que se refere o § 1º do art. 8º, é permitido requerer novo número ao órgão de direção de seu partido, independentemente do sorteio a que se refere o § 2º do art. 100 da Lei nº 4.737, de 15 de julho de 1965 – Código Eleitoral.

§ 3º Os candidatos de coligações, nas eleições majoritárias, serão registrados com o número de legenda do respectivo partido e, nas eleições proporcionais, com o número de legenda do respectivo partido acrescido do número que lhes couber, observado o disposto no parágrafo anterior.

Art. 16. Até quarenta e cinco dias antes da data das eleições, os tribunais regionais eleitorais enviarão ao Tribunal Superior Eleitoral, para fins de centralização e divulgação de dados, a relação dos candidatos às eleições majoritárias e proporcionais, da qual constará obrigatoriamente a referência ao sexo e ao cargo a que concorrem.

## **DA ARRECADAÇÃO E DA APLICAÇÃO DE RECURSOS NAS CAMPANHAS ELEITORAIS**

- Port. Conjunta-TSE/SRF nº 74/2006: “Dispõe sobre o intercâmbio de informações entre o Tribunal Superior Eleitoral e a Secretaria da Receita Federal e dá outras providências”, abrangendo informações relativas à prestação de contas de candidatos e de comitês financeiros de partidos políticos (art. 1º, *caput*) e à prestação anual de contas dos partidos políticos (art. 1º, § 1º); prevê a possibilidade de qualquer cidadão apresentar denúncia à SRF sobre uso indevido de recursos, financeiros ou não, em campanha eleitoral ou nas atividades dos partidos políticos (art. 2º), a verificação do cometimento de ilícitos tributários (art. 3º) e a informação ao TSE de qualquer infração tributária detectada (art. 4º, *caput*) e ao disposto nos arts. 23, 27 e 81 desta lei (art. 4º, p. único). IN Conjunta-TSE/RFB nº 838/2008: “Dispõe sobre atos, perante o Cadastro Nacional da Pessoa Jurídica (CNPJ), dos comitês financeiros de partidos políticos e de candidatos a cargos eletivos”.
- Res.-TSE nº 22.715/2008, art. 21, § 1º (instruções sobre a arrecadação e a aplicação de recursos por candidatos e comitês financeiros e prestação de contas nas eleições municipais de 2008): possibilidade, excepcional, de os candidatos e comitês arrecadarem recursos após a data da eleição,

com finalidade exclusiva de quitação de despesas já contraidas e não pagas até aquela data, as quais deverão estar integralmente quitadas até a data da entrega da prestação de contas da Justiça Eleitoral, vedada a assunção de dívida por terceiros, inclusive por partido político.

Art. 17. As despesas da campanha eleitoral serão realizadas sob a responsabilidade dos partidos, ou de seus candidatos, e financiadas na forma desta Lei.

Art. 17-A. A cada eleição caberá à lei, observadas as peculiaridades locais, fixar até o dia 10 de junho de cada ano eleitoral o limite dos gastos de campanha para os cargos em disputa; não sendo editada lei até a data estabelecida, caberá a cada partido político fixar o limite de gastos, comunicando à Justiça Eleitoral, que dará a essas informações ampla publicidade.

- Artigo 17-A acrescido pelo art. 1º da Lei nº 11.300/2006.
- Dec.-TSE, de 23.5.2006 (ata da 57ª sessão, *DJ* de 30.5.2006): inaplicabilidade deste dispositivo às eleições de 2006.

Art. 18. No pedido de registro de seus candidatos, os partidos e coligações comunicarão aos respectivos tribunais eleitorais os valores máximos de gastos que farão por cargo eletivo em cada eleição a que concorrerem, observados os limites estabelecidos, nos termos do art. 17-A desta lei.

- *Caput* com redação dada pelo art. 1º da Lei nº 11.300/2006.
- Dec.-TSE, de 23.5.2006 (ata da 57ª sessão, *DJ* de 30.5.2006): inaplicabilidade deste dispositivo às eleições de 2006.

§ 1º Tratando-se de coligação, cada partido que a integra fixará o valor máximo de gastos de que trata este artigo.

§ 2º Gastar recursos além dos valores declarados nos termos deste artigo sujeita o responsável ao pagamento de multa no valor de cinco a dez vezes a quantia em excesso.

- Ac.-TSE, de 27.2.2007, no Ag nº 7.235: “Não caracteriza *bis in idem* a rejeição das contas de campanha e a aplicação da multa do art. 18, § 2º, da Lei nº 9.504/97”.

Art. 19. Até dez dias úteis após a escolha de seus candidatos em Convenção, o partido constituirá comitês financeiros, com a finalidade de arrecadar recursos e aplicá-los nas campanhas eleitorais.

- Lei nº 9.096/95, art. 34, I: constituição de comitês para movimentar recursos financeiros nas campanhas eleitorais.
- IN Conjunta-TSE/RFB nº 838/2008: “Dispõe sobre atos, perante o Cadastro Nacional da Pessoa Jurídica (CNPJ), dos comitês financeiros de partidos políticos e de candidatos a cargos eletivos”.

§ 1º Os comitês devem ser constituídos para cada uma das eleições para as quais o partido apresente candidato próprio, podendo haver reunião, num único comitê, das atribuições relativas às eleições de uma dada circunscrição.

§ 2º Na eleição presidencial é obrigatória a criação de comitê nacional e facultativa a de comitês nos estados e no Distrito Federal.

§ 3º Os comitês financeiros serão registrados, até cinco dias após sua constituição, nos órgãos da Justiça Eleitoral aos quais compete fazer o registro dos candidatos.

Art. 20. O candidato a cargo eletivo fará, diretamente ou por intermédio de pessoa por ele designada, a administração financeira de sua campanha, usando recursos repassados pelo comitê, inclusive os relativos à cota do Fundo Partidário, recursos próprios ou doações de pessoas físicas ou jurídicas, na forma estabelecida nesta lei.

Art. 21. O candidato é solidariamente responsável com a pessoa indicada na forma do art. 20 desta lei pela veracidade das informações financeiras e contábeis de sua campanha, devendo ambos assinar a respectiva prestação de contas.

- Artigo 21 com redação dada pelo art. 1º da Lei nº 11.300/2006.

Art. 22. É obrigatório para o partido e para os candidatos abrir conta bancária específica para registrar todo o movimento financeiro da campanha.

- V. segunda nota ao art. 19, *caput*, desta lei.
- Ac.-TSE, de 21.3.2006, no REspe nº 25.306: obrigatoriedade de abertura da conta bancária mesmo que não haja movimentação financeira.

§ 1º Os bancos são obrigados a acatar o pedido de abertura de conta de qualquer partido ou candidato escolhido em convenção, destinada à movimentação financeira da campanha, sendo-lhes vedado condicioná-la a depósito mínimo.

§ 2º O disposto neste artigo não se aplica aos casos de candidatura para prefeito e vereador em municípios onde não haja agência bancária, bem

como aos casos de candidatura para vereador em municípios com menos de vinte mil eleitores.

§ 3º O uso de recursos financeiros para pagamentos de gastos eleitorais que não provenham da conta específica de que trata o *caput* deste artigo implicará a desaprovação da prestação de contas do partido ou candidato; comprovado abuso de poder econômico, será cancelado o registro da candidatura ou cassado o diploma, se já houver sido outorgado.

§ 4º Rejeitadas as contas, a Justiça Eleitoral remeterá cópia de todo o processo ao Ministério Público Eleitoral para os fins previstos no art. 22 da Lei Complementar nº 64, de 18 de maio de 1990.

- Parágrafos 3º e 4º acrescidos pelo art. 1º da Lei nº 11.300/2006.

Art. 23. A partir do registro dos comitês financeiros, pessoas físicas poderão fazer doações em dinheiro ou estimáveis em dinheiro para campanhas eleitorais, obedecido o disposto nesta Lei.

- Port. Conjunta-TSE/SRF nº 74/2006, art. 4º, p. único: a SRF informará ao TSE qualquer infração ao disposto neste artigo.

§ 1º As doações e contribuições de que trata este artigo ficam limitadas:

I – no caso de pessoa física, a dez por cento dos rendimentos brutos auferidos no ano anterior à eleição;

II – no caso em que o candidato utilize recursos próprios, ao valor máximo de gastos estabelecido pelo seu partido, na forma desta lei.

§ 2º Toda doação a candidato específico ou a partido deverá fazer-se mediante recibo, em formulário impresso, segundo modelo constante do Anexo.

- Ac.-TSE nº 6.265/2005 e Ac.-TSE, de 18.4.2006, no Ag nº 6.504, e de 31.10.2006, no REspe nº 26.125: a ausência dos recibos eleitorais constitui irregularidade insanável.

§ 3º A doação de quantia acima dos limites fixados neste artigo sujeita o infrator ao pagamento de multa no valor de cinco a dez vezes a quantia em excesso.

§ 4º As doações de recursos financeiros somente poderão ser efetuadas na conta mencionada no art. 22 desta lei por meio de:

- Parágrafo 4º com redação dada pelo art. 1º da Lei nº 11.300/2006.

I – cheques cruzados e nominais ou *transferência eletrônica de depósitos*;

- \* Res.-TSE nº 22.494/2006: “Nas doações de dinheiro para campanhas eleitorais, feitas por meio eletrônico, via rede bancária, é dispensada a assinatura do doador desde que possa ser ele identificado no próprio documento bancário”.

II – depósitos em espécie devidamente identificados até o limite fixado no inciso I do § 1º deste artigo.

- Incisos I e II acrescidos pelo art. 1º da Lei nº 11.300/2006.

§ 5º Ficam vedadas quaisquer doações em dinheiro, bem como de troféus, prêmios, ajudas de qualquer espécie feitas por candidato, entre o registro e a eleição, a pessoas físicas ou jurídicas.

- Parágrafo 5º acrescido pelo art. 1º da Lei nº 11.300/2006.

Art. 24. É vedado, a partido e candidato, receber direta ou indiretamente doação em dinheiro ou estimável em dinheiro, inclusive por meio de publicidade de qualquer espécie, procedente de:

- Lei nº 9.096/95, art. 31: contribuição ou auxílio pecuniário vedado ao partido político.

I – entidade ou governo estrangeiro;

II – órgão da administração pública direta e indireta ou fundação mantida com recursos provenientes do poder público;

III – concessionário ou permissionário de serviço público;

IV – entidade de direito privado que receba, na condição de beneficiária, contribuição compulsória em virtude de disposição legal;

V – entidade de utilidade pública;

VI – entidade de classe ou sindical;

VII – pessoa jurídica sem fins lucrativos que receba recursos do exterior.

VIII – entidades beneficentes e religiosas;

IX – entidades esportivas que recebam recursos públicos;

X – organizações não-governamentais que recebam recursos públicos;

XI – organizações da sociedade civil de interesse público.

- Incisos VIII ao XI acrescidos pelo art. 1º da Lei nº 11.300/2006.

Art. 25. O partido que descumprir as normas referentes à arrecadação e aplicação de recursos fixadas nesta lei perderá o direito ao recebimento da quota do Fundo Partidário do ano seguinte, sem prejuízo de responderem os candidatos beneficiados por abuso do poder econômico.

- LC nº 64/90, arts. 19 e 21: apuração das transgressões pertinentes a origem de valores pecuniários e abuso do poder econômico ou político.

Art. 26. São considerados gastos eleitorais, sujeitos a registro e aos limites fixados nesta lei:

- *Caput* com redação dada pelo art. 1º da Lei nº 11.300/2006.

I – confecção de material impresso de qualquer natureza e tamanho;

II – propaganda e publicidade direta ou indireta, por qualquer meio de divulgação, destinada a conquistar votos;

III – aluguel de locais para a promoção de atos de campanha eleitoral;

IV – despesas com transporte ou deslocamento de candidato e de pessoal a serviço das candidaturas;

- Inciso IV com redação dada pelo art. 1º da Lei nº 11.300/2006.

V – correspondência e despesas postais;

VI – despesas de instalação, organização e funcionamento de comitês e serviços necessários às eleições;

VII – remuneração ou gratificação de qualquer espécie a pessoal que preste serviços às candidaturas ou aos comitês eleitorais;

VIII – montagem e operação de carros de som, de propaganda e assemelhados;

IX – a realização de comícios ou eventos destinados à promoção de candidatura;

- Inciso IX com redação dada pelo art. 1º da Lei nº 11.300/2006.

X – produção de programas de rádio, televisão ou vídeo, inclusive os destinados à propaganda gratuita;

XI – (Revogado pelo art. 4º da Lei nº 11.300/2006.);

XII – realização de pesquisas ou testes pré-eleitorais;

XIII – (Revogado pelo art. 4º da Lei nº 11.300/2006.);

XIV – aluguel de bens particulares para veiculação, por qualquer meio, de propaganda eleitoral;

XV – custos com a criação e inclusão de sítios na Internet;

XVI – multas aplicadas aos partidos ou candidatos por infração do disposto na legislação eleitoral.

XVII – produção de *jingles*, vinhetas e *slogans* para propaganda eleitoral.

- Inciso XVII acrescido pelo art. 1º da Lei nº 11.300/2006.

Art. 27. Qualquer eleitor poderá realizar gastos, em apoio a candidato de sua preferência, até a quantia equivalente a um mil *Ufirs*, não sujeitos a contabilização, desde que não reembolsados.

- \* V. nota ao art. 105, § 2º, desta lei.
- Port. Conjunta-TSE/SRF nº 74/2006, art. 4º, p. único: a SRF informará ao TSE qualquer infração ao disposto neste artigo.

### DA PRESTAÇÃO DE CONTAS

- Port. Conjunta-TSE/SRF nº 74/2006: “Dispõe sobre o intercâmbio de informações entre o Tribunal Superior Eleitoral e a Secretaria da Receita Federal e dá outras providências”, abrangendo informações relativas à prestação de contas de candidatos e de comitês financeiros de partidos políticos (art. 1º, *caput*) e à prestação anual de contas dos partidos políticos (art. 1º, § 1º); prevê a possibilidade de qualquer cidadão apresentar denúncia à SRF sobre uso indevido de recursos, financeiros ou não, em campanha eleitoral ou nas atividades dos partidos políticos (art. 2º), a verificação do cometimento de ilícitos tributários (art. 3º) e a informação ao TSE de qualquer infração tributária detectada (art. 4º, *caput*) e ao disposto nos arts. 23, 27 e 81 desta lei (art. 4º, p. único).

Art. 28. A prestação de contas será feita:

- Res.-TSE nº 21.295/2002: publicidade da prestação de contas.

I – no caso dos candidatos às eleições majoritárias, na forma disciplinada pela Justiça Eleitoral;

II – no caso dos candidatos às eleições proporcionais, de acordo com os modelos constantes do anexo desta lei.

§ 1º As prestações de contas dos candidatos às eleições majoritárias serão feitas por intermédio do comitê financeiro, devendo ser acompanhadas

dos extratos das contas bancárias referentes à movimentação dos recursos financeiros usados na campanha e da relação dos cheques recebidos, com a indicação dos respectivos números, valores e emitentes.

§ 2º As prestações de contas dos candidatos às eleições proporcionais serão feitas pelo comitê financeiro ou pelo próprio candidato.

§ 3º As contribuições, doações e as receitas de que trata esta lei serão convertidas em *Ufir*, pelo valor desta no mês em que ocorrerem.

\* V. nota ao art. 105, § 2º, desta lei.

§ 4º Os partidos políticos, as coligações e os candidatos são obrigados, durante a campanha eleitoral, a divulgar, pela rede mundial de computadores (Internet), nos dias 6 de agosto e 6 de setembro, relatório discriminando os recursos em dinheiro ou estimáveis em dinheiro que tenham recebido para financiamento da campanha eleitoral, e os gastos que realizarem, em sítio criado pela Justiça Eleitoral para esse fim, exigindo-se a indicação dos nomes dos doadores e os respectivos valores doados somente na prestação de contas final de que tratam os incisos III e IV do art. 29 desta lei.

- Parágrafo 4º acrescido pelo art. 1º da Lei nº 11.300/2006.

Art. 29. Ao receber as prestações de contas e demais informações dos candidatos às eleições majoritárias e dos candidatos às eleições proporcionais que optarem por prestar contas por seu intermédio, os comitês deverão:

I – verificar se os valores declarados pelo candidato à eleição majoritária como tendo sido recebidos por intermédio do comitê conferem com seus próprios registros financeiros e contábeis;

II – resumir as informações contidas nas prestações de contas, de forma a apresentar demonstrativo consolidado das campanhas dos candidatos;

III – encaminhar à Justiça Eleitoral, até o trigésimo dia posterior à realização das eleições, o conjunto das prestações de contas dos candidatos e do próprio comitê, na forma do artigo anterior, ressalvada a hipótese do inciso seguinte;

IV – havendo segundo turno, encaminhar a prestação de contas dos candidatos que o disputem, referente aos dois turnos, até o trigésimo dia posterior a sua realização.

§ 1º Os candidatos às eleições proporcionais que optarem pela prestação de contas diretamente à Justiça Eleitoral observarão o mesmo prazo do inciso III do *caput*.

§ 2º A inobservância do prazo para encaminhamento das prestações de contas impede a diplomação dos eleitos, enquanto perdurar.

Art. 30. Examinando a prestação de contas e conhecendo-a, a Justiça Eleitoral decidirá sobre a sua regularidade.

- Ac.-TSE, de 27.2.2007, no Ag nº 7.235: “Não caracteriza *bis in idem* a rejeição das contas de campanha e a aplicação da multa do art. 18, § 2º, da Lei nº 9.504/97”.
- Ac.-TSE, de 11.4.2006, no RMS nº 426: a disposição contida na Lei nº 9.096/95, art. 35, p. único, que faculta aos demais partidos o exame e a impugnação da prestação de contas, não se aplica à prestação de contas de campanha eleitoral.
- Ac.-TSE, de 6.6.2006, no Ag nº 4.523: o não pagamento de dívidas de campanha até a apresentação das contas conduz à rejeição das contas.
- Res.-TSE nº 22.500/2006: possibilidade de novação, com assunção liberatória de dívidas de campanha por partido político, desde que a documentação comprobatória da dívida seja consistente, devendo o partido comprovar, ao prestar suas contas anuais, a origem dos recursos utilizados no pagamento da dívida, recursos que estarão sujeitos às mesmas restrições impostas aos recursos de campanha eleitoral.

§ 1º A decisão que julgar as contas dos candidatos eleitos será publicada em sessão até 8 (oito) dias antes da diplomação.

- Parágrafo 1º com redação dada pelo art. 1º da Lei nº 11.300/2006.
- Ac.-TSE, de 6.6.2006, no Ag nº 4.523: o não-julgamento das prestações de contas dos candidatos oito dias antes da diplomação não acarreta aprovação tácita das contas. O prazo fixado neste dispositivo tem por objetivo harmonizar o julgamento do exame das contas com a diplomação dos candidatos, à vista do que dispõe o art. 29 desta lei.
- Ac.-TSE, de 8.3.2007, no Ag nº 7.100, de 16.10.2007, no Ag nº 8.800, de 13.11.2007, no Ag nº 8.909, de 20.11.2007, no REspe nº 28.177, e de 4.12.2007, no Ag nº 7.147, dentre outros: não cabe recurso para o TSE contra acórdão de tribunal regional eleitoral que examina prestação de contas de candidato, por constituir matéria eminentemente administrativa.

§ 2º Erros formais e materiais corrigidos não autorizam a rejeição das contas e a cominação de sanção a candidato ou partido.

§ 3º Para efetuar os exames de que trata este artigo, a Justiça Eleitoral poderá requisitar técnicos do Tribunal de Contas da União, dos estados, do Distrito Federal ou dos municípios, pelo tempo que for necessário.

§ 4º Havendo indício de irregularidade na prestação de contas, a Justiça Eleitoral poderá requisitar diretamente do candidato ou do comitê financeiro as informações adicionais necessárias, bem como determinar diligências para a complementação dos dados ou o saneamento das falhas.

Art. 30-A. Qualquer partido político ou coligação poderá representar à Justiça Eleitoral relatando fatos e indicando provas e pedir a abertura de investigação judicial para apurar condutas em desacordo com as normas desta lei, relativas à arrecadação e gastos de recursos.

§ 1º Na apuração de que trata este artigo, aplicar-se-á o procedimento previsto no art. 22 da Lei Complementar nº 64, de 18 de maio de 1990, no que couber.

§ 2º Comprovados captação ou gastos ilícitos de recursos, para fins eleitorais, será negado diploma ao candidato, ou cassado, se já houver sido outorgado.

- Artigo 30-A e parágrafos 1º e 2º acrescidos pelo art. 1º da Lei nº 11.300/2006.

Art. 31. Se, ao final da campanha, ocorrer sobra de recursos financeiros, esta deve ser declarada na prestação de contas e, após julgados todos os recursos, transferida ao partido ou coligação, neste caso para divisão entre os partidos que a compõem.

- Lei nº 9.096/95, art. 34, V: saldos financeiros de campanha eleitoral.

Parágrafo único. As sobras de recursos financeiros de campanha serão utilizadas pelos partidos políticos, de forma integral e exclusiva, na criação e manutenção de *instituto* ou fundação de pesquisa e de doutrinação e educação política.

- \* Res.-TSE nº 22.121/2005, art. 1º, *caput*: constituição desses entes somente sob a forma de fundações de direito privado.

Art. 32. Até cento e oitenta dias após a diplomação, os candidatos ou partidos conservarão a documentação concernente a suas contas.

Parágrafo único. Estando pendente de julgamento qualquer processo judicial relativo às contas, a documentação a elas concernente deverá ser conservada até a decisão final.

## DAS PESQUISAS E TESTES PRÉ-ELEITORAIS

Art. 33. As entidades e empresas que realizarem *pesquisas de opinião pública* relativas às eleições ou aos candidatos, para conhecimento público, são obrigadas, para cada pesquisa, a *registrar*, junto à Justiça Eleitoral, até cinco dias antes da divulgação, as seguintes informações:

- \* Ac.-TSE nº 20.664/2003: desnecessidade de registro de enquete, por não se confundir com pesquisa eleitoral. Res.-TSE nº 22.265/2006: é possível a divulgação de pesquisa eleitoral, enquetes ou sondagens, inclusive no dia das eleições, seja no horário eleitoral gratuito, seja na programação normal das emissoras de rádio e televisão. Res.-TSE nº 22.623/2007 (instruções para as eleições) e Ac.-TSE, de 16.3.2006, no REspe nº 25.321: necessidade de que a divulgação de enquetes e sondagens seja acompanhada de esclarecimento de que não se trata de pesquisa eleitoral, cuja omissão enseja sanção prevista do § 3º deste artigo.
- \* Ac.-TSE nº 4.654/2004: o registro de pesquisa eleitoral não é passível de deferimento ou indeferimento. Ac.-TSE nº 357/2004: não pode o magistrado proibir a publicação de pesquisa eleitoral mesmo sob alegação do exercício do poder de polícia.
- V. quinta nota ao art. 96, *caput*, desta lei.
- Ac.-TSE, de 17.8.2006, no REspe nº 26.029: incidência da penalidade no caso de divulgação de que o candidato lidera as pesquisas, sem registro; irrelevância de não se divulgar índices concretos. V., em sentido contrário, Ac.-TSE nº 3.894/2003.

I – quem contratou a pesquisa;

II – valor e origem dos recursos despendidos no trabalho;

III – metodologia e período de realização da pesquisa;

IV – plano amostral e ponderação quanto a sexo, idade, grau de instrução, nível econômico e área física de realização do trabalho, intervalo de confiança e margem de erro;

V – sistema interno de controle e verificação, conferência e fiscalização da coleta de dados e do trabalho de campo;

VI – questionário completo aplicado ou a ser aplicado;

VII – o nome de quem pagou pela realização do trabalho.

§ 1º As informações relativas às pesquisas serão registradas nos órgãos da Justiça Eleitoral aos quais compete fazer o registro dos candidatos.

§ 2º A Justiça Eleitoral afixará imediatamente, no local de costume, aviso comunicando o registro das informações a que se refere este artigo, colocando-as à disposição dos partidos ou coligações com candidatos ao pleito, os quais a elas terão livre acesso pelo prazo de trinta dias.

§ 3º A divulgação de *pesquisa* sem o prévio registro das informações de que trata este artigo sujeita os responsáveis a multa no valor de cinquenta mil a cem mil *Ufirs*.

- \* V. primeira nota ao *caput* deste artigo.
- \* V. nota ao art. 105, § 2º, desta lei.
- Ac.-TSE, de 25.9.2007, no REspe nº 27.576: “A penalidade prevista no art. 33, § 3º, da Lei nº 9.504/97 se aplica a quem divulga pesquisa eleitoral que não tenha sido objeto de registro prévio; não diz respeito a quem divulga a pesquisa sem as informações de que trata o respectivo *caput*”.
- Ac.-TSE, de 1º.6.2006, no REspe nº 25.489: inadmissibilidade de fixação da multa em valor inferior ao mínimo legal.

§ 4º A divulgação de pesquisa fraudulenta constitui crime, punível com detenção de seis meses a um ano e multa no valor de cinquenta mil a cem mil *Ufirs*.

- \* V. nota ao art. 105, § 2º, desta lei.

#### Art. 34. (Vetado.)

§ 1º Mediante requerimento à Justiça Eleitoral, os partidos poderão ter acesso ao sistema interno de controle, verificação e fiscalização da coleta de dados das entidades que divulgaram pesquisas de opinião relativas às eleições, incluídos os referentes à identificação dos entrevistadores e, por meio de escolha livre e aleatória de planilhas individuais, mapas ou equivalentes, confrontar e conferir os dados publicados, preservada a identidade dos respondentes.

§ 2º O não-cumprimento do disposto neste artigo ou qualquer ato que vise a retardar, impedir ou dificultar a ação fiscalizadora dos partidos constitui crime, punível com detenção, de seis meses a um ano, com a alternativa de prestação de serviços à comunidade pelo mesmo prazo, e multa no valor de dez mil a vinte mil *Ufirs*.

- \* V. nota ao art. 105, § 2º, desta lei.

§ 3º A comprovação de irregularidade nos dados publicados sujeita os responsáveis às penas mencionadas no parágrafo anterior, sem prejuízo da obrigatoriedade da veiculação dos dados corretos no mesmo espaço, local, horário, página, caracteres e outros elementos de destaque, de acordo com o veículo usado.

Art. 35. Pelos crimes definidos nos arts. 33, § 4º e 34, §§ 2º e 3º, podem ser responsabilizados penalmente os representantes legais da empresa ou entidade de pesquisa e do órgão veiculador.

Art. 35-A. É vedada a divulgação de pesquisas eleitorais por qualquer meio de comunicação, a partir do décimo quinto dia anterior até as 18 (dezoito) horas do dia do pleito.

- Artigo 35-A acrescido pelo art. 1º da Lei nº 11.300/2006.
- Ac.-STF, de 6.9.2006, na ADIn nº 3.741: declara inconstitucional este artigo. Este dispositivo foi considerado inconstitucional também pelo TSE, conforme decisão administrativa de 23.5.2006 (ata da 57ª sessão, DJ de 30.5.2006). CE/65, art. 255, de teor semelhante. Ac.-TSE nº 10.305/88: incompatibilidade, com a Constituição Federal, da norma que proíbe divulgação de resultados de pesquisas eleitorais.

## DA PROPAGANDA ELEITORAL EM GERAL

Art. 36. A propaganda eleitoral somente é permitida após o dia 5 de julho do ano da eleição.

§ 1º Ao postulante a candidatura a cargo eletivo é permitida a realização, na quinzena anterior à escolha pelo partido, de propaganda intrapartidária com vista à indicação de seu nome, vedado o uso de rádio, televisão e *outdoor*.

§ 2º No segundo semestre do ano da eleição, não será veiculada a propaganda partidária gratuita prevista em lei nem permitido qualquer tipo de propaganda política paga no rádio e na televisão.

§ 3º A violação do disposto neste artigo sujeitará o responsável pela divulgação da propaganda e, quando comprovado seu *prévio conhecimento*, o beneficiário, à multa no valor de vinte mil a cinquenta mil *Ufirs* ou equivalente ao custo da propaganda, se este for maior.

- \* Ac.-TSE nºs 21.397/2004, 4.798/2005 e 5.628/2005: caracterização do conhecimento prévio também pela intimação para retirada da propaganda.

- \* V. nota ao art. 105, § 2º, desta lei.
- Ac.-TSE, de 16.10.2007, no Ag nº 7.763, e de 15.5.2007, no Ag nº 6.204: “É possível a aplicação da multa prevista no art. 36 da Lei nº 9.504/97, no caso da realização de propaganda antecipada veiculada em programa partidário”. Ac.-TSE, de 13.2.2007, no Ag nº 6.349: “Não há óbice à imposição de multa por propaganda extemporânea do art. 36, § 3º, da Lei nº 9.504/97, nos autos de ação de investigação judicial eleitoral, uma vez que não acarreta prejuízo à defesa, tendo em vista a observância do rito ordinário mais benéfico previsto no art. 22 da LC nº 64/90”. Ac.-TSE, de 1º.8.2006, na RP nº 916, e de 8.8.2006, na RP nº 953: “A reincidência – decidiu esta Corte na Representação nº 916 – deve ser levada em conta para a fixação do valor da multa. Mas não exclusivamente. Em cada caso, o julgador deve observar as circunstâncias concretas e avaliar com equilíbrio para impor a sanção legal”. Ac.-TSE, de 15.03.2007, no REspe nº 26.251: não-incidência da penalidade prevista neste parágrafo, em caso de veiculação de informativo, no qual o parlamentar divulga suas realizações em período anterior àquele da eleição.
- Ac.-TSE, de 3.10.2006, no REspe nº 26.273: a multa prevista neste parágrafo deve ser aplicada de forma individualizada a cada um dos responsáveis.
- Ac.-TSE, de 17.5.2007, no REspe nº 26.262: “[...] a propaganda feita por meio de *outdoor* já sinaliza o prévio conhecimento do beneficiário”.
- Ac.-TSE, de 5.6.2007, na RP nº 942: competência do corregedor-geral eleitoral para apreciar feito que verse sobre a utilização do espaço destinado ao programa partidário para a realização de propaganda eleitoral extemporânea, presente o cúmulo objetivo, sendo possível a dualidade de exames, sob a ótica das Leis nºs 9.096/95 e 9.504/97.

Art. 37. Nos bens cujo uso dependa de cessão ou *permissão* do poder público, ou que a ele pertençam, e *nos de uso comum*, inclusive postes de iluminação pública e sinalização de tráfego, viadutos, passarelas, pontes, paradas de ônibus e outros equipamentos urbanos, é vedada a veiculação de propaganda de qualquer natureza, inclusive pichação, inscrição a tinta, fixação de placas, estandartes, faixas e assemelhados.

- *Caput* com redação dada pelo art. 1º da Lei nº 11.300/2006.
- \* Ac.-TSE nº 2.890/2001: a permissão prevista neste artigo inclui a licença para o serviço de táxi.
- \* Ac.-TSE nºs 2.124/2000, 2.125/2000, 21.241/2003, 21.891/2004, 25.263/2005, e Ac.-TSE, de 7.3.2006, no REspe nº 25.428: o conceito de bem de uso comum, para fins eleitorais, alcança os de propriedade privada de livre acesso ao público. Ac.-TSE, de 30.3.2006, no REspe nº 25.615: é bem de uso comum a banca de revista porque depende de autorização do poder público para funcionamento e situa-se em local

privilegiado ao acesso da população (veiculação na parte externa, no caso).

- CE/65, art. 243, VIII: proibição de propaganda que contravenha às posturas municipais, dentre outras hipóteses. Ac.-TSE nº 301/2004 e Ac.-TSE, de 14.3.2006, no REspe nº 24.801: prevalência do disposto na lei de postura municipal sobre este artigo na hipótese de conflito, em homenagem à reserva do art. 30 da CF/88, assegurando aos municípios competência para legislar sobre assuntos de interesse local.
- Res.-TSE nº 22.303/2006: proibição de propaganda eleitoral de qualquer natureza em veículos automotores prestadores de serviços públicos, tais como os ônibus de transporte coletivo urbano. Ac.-TSE, de 14.8.2007, no REspe nº 25.682: proibição de distribuição de panfletos com propaganda eleitoral em escola pública.

§ 1º A veiculação de propaganda em desacordo com o disposto no *caput* deste artigo sujeita o responsável, após a notificação e comprovação, à restauração do bem e, caso não cumprida no prazo, a multa no valor de R\$2.000,00 (dois mil reais) a R\$8.000,00 (oito mil reais).

- Parágrafo 1º com redação dada pelo art. 1º da Lei nº 11.300/2006.
- V. primeira nota ao art. 36, § 3º, desta lei.
- Ac.-TSE, de 11.9.2007, no REspe nº 27.865, de 13.12.2007, no REspe nº 27.692, e de 18.12.2007, no REspe nº 27.768: em face inovação legislativa dada a este parágrafo pela Lei nº 11.300/2006, é inaplicável a anterior jurisprudência no sentido de que as circunstâncias e peculiaridades do caso concreto permitiriam imposição da sanção, independentemente da retirada.

§ 2º Em bens particulares, independe da obtenção de licença municipal e de autorização da Justiça Eleitoral, a veiculação de propaganda eleitoral por meio da fixação de faixas, placas, cartazes, pinturas ou inscrições.

- Res-TSE nº 22.718/2008, art. 14: impossibilidade de fixação, em bens particulares, de faixas, placas, cartazes, pinturas ou inscrições que excedam a 4m², sujeitando-se os responsáveis à pena de multa cominada no art. 17 da citada resolução (propaganda eleitoral por meio de *outdoor*). Ac.-TSE, de 4.12.2007, no REspe nº 27.696: impossibilidade estendida aos comitês de candidatos para as eleições de 2008.

§ 3º Nas dependências do Poder Legislativo, a veiculação de propaganda eleitoral fica a critério da Mesa Diretora.

Art. 38. Independe da obtenção de licença municipal e de autorização da Justiça Eleitoral a veiculação de propaganda eleitoral pela distribuição

de folhetos, volantes e outros impressos, os quais devem ser editados sob a responsabilidade do partido, coligação ou candidato.

Art. 39. A realização de qualquer ato de propaganda partidária ou eleitoral, em recinto aberto ou fechado, não depende de licença da polícia.

- Lei nº 1.207/50: “Dispõe sobre o direito de reunião”.

§ 1º O candidato, partido ou coligação promotora do ato fará a devida comunicação à autoridade policial em, no mínimo, vinte e quatro horas antes de sua realização, a fim de que esta lhe garanta, segundo a prioridade do aviso, o direito contra quem tencione usar o local no mesmo dia e horário.

§ 2º A autoridade policial tomará as providências necessárias à garantia da realização do ato e ao funcionamento do tráfego e dos serviços públicos que o evento possa afetar.

§ 3º O funcionamento de alto-falantes ou amplificadores de som, ressalvada a hipótese contemplada no parágrafo seguinte, somente é permitido entre as oito e as vinte e duas horas, sendo vedados a instalação e o uso daqueles equipamentos em distância inferior a duzentos metros:

I – das sedes dos Poderes Executivo e Legislativo da União, dos estados, do Distrito Federal e dos municípios, das sedes dos tribunais judiciais, e dos quartéis e outros estabelecimentos militares;

II – dos hospitais e casas de saúde;

III – das escolas, bibliotecas públicas, igrejas e teatros, quando em funcionamento.

§ 4º A realização de comícios e a utilização de aparelhagem de sonorização fixa são permitidas no horário compreendido entre as 8 (oito) e as 24 (vinte e quatro) horas.

- Parágrafo 4º com redação dada pelo art. 1º da Lei nº 11.300/2006.
- Res.-TSE nº 22.267/2006: possibilidade do uso de telão e de palco fixo nos comícios; proibição de retransmissão de shows artísticos e de utilização de trio elétrico.

§ 5º Constituem crimes, no dia da eleição, puníveis com detenção, de seis meses a um ano, com a alternativa de prestação de serviços à comunidade pelo mesmo período, e multa no valor de cinco mil a quinze mil *Ufirs*:

- \* V. nota ao art. 105, § 2º, desta lei.

I – o uso de alto-falantes e amplificadores de som ou a promoção de comício ou carreata;

II – a arregimentação de eleitor ou a propaganda de boca-de-urna;

- Inciso II com redação dada pelo art. 1º da Lei nº 11.300/2006.

III – a divulgação de qualquer espécie de propaganda de partidos políticos ou de seus candidatos, mediante publicações, cartazes, camisas, bonés, broches ou dísticos em vestuário.

- Inciso III acrescido pelo art. 1º da Lei nº 11.300/2006.

§ 6º É vedada na campanha eleitoral a confecção, utilização, distribuição por comitê, candidato, ou com a sua autorização, de camisetas, chaveiros, bonés, canetas, brindes, cestas básicas ou quaisquer outros bens ou materiais que possam proporcionar vantagem ao eleitor.

- Res.-TSE nº 22.274/2006: não é permitida, em eventos fechados em propriedade privada, a presença de artistas ou animadores nem a utilização de camisas e outros materiais que possam proporcionar alguma vantagem ao eleitor.
- Res.-TSE nº 22.247/2006: é permitida a confecção, a distribuição e a utilização de *displays*, bandeirolas e flâmulas em veículos automotores particulares, pois não proporcionam vantagem ao eleitor; a proibição somente é aplicável para veículos automotores prestadores de serviços públicos. Res.-TSE nº 22.303/2006: “Independentemente da semelhança com o *outdoor*, é vedada a veiculação de propaganda eleitoral de qualquer natureza em veículos automotores prestadores de serviços públicos, tais como os ônibus de transporte coletivo urbano (*caput* do art. 37 da Lei nº 11.300/2006)”.

§ 7º É proibida a realização de showmício e de evento assemelhado para promoção de candidatos, bem como a apresentação, remunerada ou não, de artistas com a finalidade de animar comício e reunião eleitoral.

- Res.-TSE nº 22.267/2006: possibilidade do uso de telão e de palco fixo nos comícios; proibição de retransmissão de shows artísticos e de utilização de trio elétrico.
- Res.-TSE nº 22.274/2006: não é permitida, em eventos fechados em propriedade privada, a presença de artistas ou animadores nem a utilização de camisas e outros materiais que possam proporcionar alguma vantagem ao eleitor.

§ 8º É vedada a propaganda eleitoral mediante *outdoors*, sujeitando-se a empresa responsável, os partidos, coligações e candidatos à imediata retirada da propaganda irregular e ao pagamento de multa no valor de 5.000 (cinco mil) a 15.000 (quinze mil) *Ufirs*.

- Parágrafos 6º ao 8º acrescidos pelo art. 1º da Lei nº 11.300/2006.
- Ac.-TSE, de 23.11.2006, no REspe nº 26.404 e Res.-TSE nº 22.246/2006: “Só não caracteriza *outdoor* a placa, afixada em propriedade particular, cujo tamanho não exceda a 4m²”. V., ainda, nota ao art. 37, § 2º, desta lei.
- \* V. nota ao art. 105, § 2º, desta lei.
- Res.-TSE nº 22.270/2006: proibição de painéis eletrônicos na propaganda eleitoral.

Art. 40. O uso, na propaganda eleitoral, de símbolos, frases ou imagens, associadas ou semelhantes às empregadas por órgão de governo, empresa pública ou sociedade de economia mista constitui crime, punível com detenção, de seis meses a um ano, com a alternativa de prestação de serviços à comunidade pelo mesmo período, e multa no valor de dez mil a vinte mil *Ufirs*.

- \* V. nota ao art. 105, § 2º, desta lei.
- Res.-TSE nº 22.268/2006: não há vedação para o uso, na propaganda eleitoral, dos símbolos nacionais, estaduais e municipais (bandeira, hino, cores), sendo punível a utilização indevida nos termos da legislação de regência.

Art. 40-A. (Vetado.)

- Artigo 40-A acrescido pelo art. 1º da Lei nº 11.300/2006.

Art. 41. A propaganda exercida nos termos da legislação eleitoral não poderá ser objeto de multa nem cerceada sob alegação do exercício do poder de polícia.

Art. 41-A. Ressalvado o disposto no art. 26 e seus incisos, constitui captação de sufrágio, vedada por esta lei, o *candidato* doar, oferecer, prometer, ou entregar, ao eleitor, *com o fim de obter-lhe o voto*, bem ou vantagem pessoal de qualquer natureza, inclusive emprego ou função pública, desde o registro da candidatura até o dia da eleição, inclusive, sob pena de multa de mil a cinquenta mil *Ufirs*, e *cassação do registro ou do*

*diploma*, observado o procedimento previsto no art. 22 da Lei Complementar nº 64, de 18 de maio de 1990.

- Artigo 41-A acrescido pelo art. 1º da Lei nº 9.840/99.
- \* Ac.-TSE nºs 19.566/2001, 1.229/2002, 696/2003, 21.264/2004, 21.792/2005 e 787/2005: inexistência de que o ato tenha sido praticado diretamente pelo candidato, sendo suficiente que haja participado ou com ele consentido.
- \* Ac.-TSE, de 1º.3.2007, no REspe nº 26.118: incidência deste dispositivo também no caso de dívida de dinheiro em troca de abstenção, por analogia ao disposto no CE/65, art. 299.
- \* V. nota ao art. 105, § 2º, desta lei.
- \* Ac.-STF, de 26.10.2006, na ADIn nº 3.592: julga improcedente arguição de inconstitucionalidade da expressão “*cassação do registro ou do diploma*” contida neste artigo. Além desse, Ac.-TSE nºs 19.644/2002, 21.221/2003, 612/2004, 25.227/2005, 25.215/2005, 5.817/2005 e Ac.-TSE, de 8.8.2006, no REspe nº 25.790, dentre outros: constitucionalidade deste dispositivo por não implicar inelegibilidade.
- V. notas ao art. 96, § 8º, desta lei.
- Ac.-TSE nº 81/2005: este artigo não alterou a disciplina do art. 299 do Código Eleitoral e não implicou abolição do crime de corrupção eleitoral nele tipificado.
- Ac.-TSE nº 4.422/2003 e 5.498/2005: promessas genéricas, sem objetivo de satisfazer interesses individuais e privados, não atraem a incidência deste artigo.
- Ac.-TSE nº 773/2004 e Ac.-TSE, de 7.3.2006, no REspe nº 25.146: desnecessidade de pedido expreso de voto. V., em sentido contrário, Ac.-TSE nºs 696/2003 e 772/2004.
- Res.-TSE nº 21.166/2002: competência do juiz auxiliar para processamento e relatório da representação do art. 41-A, observado o rito do art. 22 da LC nº 64/90, e desmembramento do feito para que infrações ao art. 73 sigam o rito do art. 96; competência dos corregedores para infrações à LC nº 64/90. Ac.-TSE nº 4.029/2003: impossibilidade de julgamento monocrático da representação pelo juiz auxiliar nas eleições estaduais e federais.
- Ac.-TSE, de 31.10.2006, no REspe nº 25.269, de 21.11.2006, no REspe nº 25.258, de 6.3.2007, no Ag nº 6.893, e de 18.12.2007, no REspe nº 28.039: a representação fundada no art. 41-A deve ser ajuizada até a data da diplomação.
- Ac.-TSE, de 9.11.2006, no REspe nº 25.919, e de 21.3.2006, no REspe nº 25.596: a providência disposta no inciso XV do artigo 22 da LC nº 64/90 não se estende às decisões que aplicam a sanção cominada no art. 41-A da Lei nº 9.504/97.

## DA PROPAGANDA ELEITORAL MEDIANTE OUTDOORS

Art. 42. (Revogado pelo art. 4º da Lei nº 11.300/2006.)

### DA PROPAGANDA ELEITORAL NA IMPRENSA

- Ac.-TSE nº 1.241/2002: a diversidade de regimes constitucionais a que se submetem a imprensa escrita e o rádio e a televisão se reflete na diferença de restrições por força da legislação eleitoral; incompetência da Justiça Eleitoral para impor restrições ou proibições à liberdade de informação e à opinião da imprensa escrita, salvo, unicamente, às relativas à publicidade paga e à garantia do direito de resposta.

Art. 43. É permitida, até a antevéspera das eleições, a divulgação paga, na imprensa escrita, de propaganda eleitoral, no espaço máximo, por edição, para cada candidato, partido ou coligação, de um oitavo de página de jornal padrão e um quarto de página de revista ou tablóide.

- Ac.-TSE, de 1º.3.2007, no Ag nº 6.881: a aplicação da multa prevista neste dispositivo só é possível quando se tratar de propaganda eleitoral paga ou produto de doação indireta.

Parágrafo único. A inobservância do disposto neste artigo sujeita os responsáveis pelos veículos de divulgação e os partidos, coligações ou candidatos beneficiados a multa no valor de R\$1.000,00 (mil reais) a R\$10.000,00 (dez mil reais) ou equivalente ao da divulgação da propaganda paga, se este for maior.

- *Caput* e p. único com redação dada pelo art. 1º da Lei nº 11.300/2006.

### DA PROPAGANDA ELEITORAL NO RÁDIO E NA TELEVISÃO

Art. 44. A propaganda eleitoral no rádio e na televisão restringe-se ao horário gratuito definido nesta Lei, vedada a veiculação de propaganda paga.

Art. 45. A partir de 1º de julho do ano da eleição, é vedado às emissoras de rádio e televisão, em sua programação normal e noticiário:

I – transmitir, ainda que sob a forma de entrevista jornalística, imagens de realização de pesquisa ou qualquer outro tipo de consulta popular de natureza eleitoral em que seja possível identificar o entrevistado ou em que haja manipulação de dados;

II – usar trucagem, montagem ou outro recurso de áudio ou vídeo que, de qualquer forma, degradem ou ridicularizem candidato, partido ou coligação, ou produzir ou veicular programa com esse efeito;

III – veicular propaganda política ou difundir opinião favorável ou contrária a candidato, partido, coligação, a seus órgãos ou representantes;

IV – dar tratamento privilegiado a candidato, partido ou coligação;

V – veicular ou divulgar filmes, novelas, minisséries ou qualquer outro programa com alusão ou crítica a candidato ou partido político, mesmo que dissimuladamente, exceto programas jornalísticos ou debates políticos;

VI – divulgar nome de programa que se refira a candidato escolhido em Convenção, ainda quando preexistente, inclusive se coincidente com o nome do candidato ou com a variação nominal por ele adotada. Sendo o nome do programa o mesmo que o do candidato, fica proibida a sua divulgação, sob pena de cancelamento do respectivo registro.

§ 1º A partir do resultado da convenção, é vedado, ainda, às emissoras transmitir programa apresentado ou comentado por candidato escolhido em convenção.

- Parágrafo 1º com redação dada pelo art. 1º da Lei nº 11.300/2006.

§ 2º Sem prejuízo do disposto no parágrafo único do art. 55, a inobservância do disposto neste artigo sujeita a emissora ao pagamento de multa no valor de vinte mil a cem mil *Ufirs*, duplicada em caso de reincidência.

- \* V. nota ao art. 105, § 2º, desta lei.

§ 3º As disposições deste artigo aplicam-se aos sítios mantidos pelas empresas de comunicação social na Internet e demais redes destinadas à prestação de serviços de telecomunicações de valor adicionado.

Art. 46. Independentemente da veiculação de propaganda eleitoral gratuita no horário definido nesta lei, é facultada a transmissão, por emissora de rádio ou televisão, de debates sobre as eleições majoritária ou proporcional, sendo assegurada a participação de candidatos dos partidos *com representação na Câmara dos Deputados*, e facultada a dos demais, observado o seguinte:

- \* Res.-TSE nº 22.318/2006: impossibilidade, no caso de debates, de exigir-se que a representação do partido na Câmara dos Deputados

esteja vinculada início da legislatura, não se podendo ampliar o alcance do § 3º do art. 47 desta lei. Res.-TSE nº 22.340/2006: considera-se a representação dos partidos na Câmara dos Deputados na época das convenções para escolha de candidatos.

I – nas eleições majoritárias, a apresentação dos debates poderá ser feita:

a) em conjunto, estando presentes todos os candidatos a um mesmo cargo eletivo;

b) em grupos, estando presentes, no mínimo, três candidatos;

II – nas eleições proporcionais, os debates deverão ser organizados de modo que assegurem a presença de número equivalente de candidatos de todos os partidos e coligações a um mesmo cargo eletivo, podendo desdobrar-se em mais de um dia;

III – os debates deverão ser parte de programação previamente estabelecida e divulgada pela emissora, fazendo-se mediante sorteio a escolha do dia e da ordem de fala de cada candidato, salvo se celebrado acordo em outro sentido entre os partidos e coligações interessados.

§ 1º Será admitida a realização de debate sem a presença de candidato de algum partido, desde que o veículo de comunicação responsável comprove havê-lo convidado com a antecedência mínima de setenta e duas horas da realização do debate.

- Ac.-TSE nº 19.433/2002: aplicação desta regra também quando são apenas dois os candidatos que disputam a eleição, salvo se a marcação do debate é feita unilateralmente ou com o propósito de favorecer um deles.

§ 2º É vedada a presença de um mesmo candidato a eleição proporcional em mais de um debate da mesma emissora.

§ 3º O descumprimento do disposto neste artigo sujeita a empresa infratora às penalidades previstas no art. 56.

Art. 47. As emissoras de rádio e de televisão e os canais de televisão por assinatura mencionados no art. 57 reservarão, nos quarenta e cinco dias anteriores à antevéspera das eleições, horário destinado à divulgação, em rede, da propaganda eleitoral gratuita, na forma estabelecida neste artigo.

- Res.-TSE nº 22.290/2006: impossibilidade de transmissão ao vivo da propaganda eleitoral gratuita em bloco.

§ 1º A propaganda será feita:

I – na eleição para Presidente da República, às terças e quintas-feiras e aos sábados:

a) das sete horas às sete horas e vinte e cinco minutos e das doze horas às doze horas e vinte e cinco minutos, no rádio;

b) das treze horas às treze horas e vinte e cinco minutos e das vinte horas e trinta minutos às vinte horas e cinquenta e cinco minutos, na televisão;

II – nas eleições para deputado federal, às terças e quintas-feiras e aos sábados:

a) das sete horas e vinte e cinco minutos às sete horas e cinquenta minutos e das doze horas e vinte e cinco minutos às doze horas e cinquenta minutos, no rádio;

b) das treze horas e vinte e cinco minutos às treze horas e cinquenta minutos e das vinte horas e cinquenta e cinco minutos às vinte e uma horas e vinte minutos, na televisão;

III – nas eleições para governador de estado e do Distrito Federal, às segundas, quartas e sextas-feiras:

a) das sete horas às sete horas e vinte minutos e das doze horas às doze horas e vinte minutos, no rádio;

b) das treze horas às treze horas e vinte minutos e das vinte horas e trinta minutos às vinte horas e cinquenta minutos, na televisão;

IV – nas eleições para deputado estadual e deputado distrital, às segundas, quartas e sextas-feiras:

a) das sete horas e vinte minutos às sete horas e quarenta minutos e das doze horas e vinte minutos às doze horas e quarenta minutos, no rádio;

b) das treze horas e vinte minutos às treze horas e quarenta minutos e das vinte horas e cinquenta minutos às vinte e uma horas e dez minutos, na televisão;

V – na eleição para senador, às segundas, quartas e sextas-feiras:

a) das sete horas e quarenta minutos às sete horas e cinquenta minutos e das doze horas e quarenta minutos às doze horas e cinquenta minutos, no rádio;

b) das treze horas e quarenta minutos às treze horas e cinquenta minutos e das vinte e uma horas e dez minutos às vinte e uma horas e vinte minutos, na televisão;

VI – nas eleições para Prefeito e Vice-Prefeito, às segundas, quartas e sextas-feiras:

a) das sete horas às sete horas e trinta minutos e das doze horas às doze horas e trinta minutos, no rádio;

b) das treze horas às treze horas e trinta minutos e das vinte horas e trinta minutos às vinte e uma horas, na televisão;

VII – nas eleições para Vereador, às terças e quintas-feiras e aos sábados, nos mesmos horários previstos no inciso anterior.

§ 2º Os horários reservados à propaganda de cada eleição, nos termos do parágrafo anterior, serão distribuídos entre todos os partidos e coligações que tenham candidato e representação na Câmara dos Deputados, observados os seguintes critérios:

- \* Ac.-TSE nº 8.427/86 e instruções para as eleições: um terço do horário é distribuído igualmente entre todos os partidos e coligações que tenham candidatos, independentemente de representação na Câmara dos Deputados.

I – um terço, igualmente;

II – dois terços, proporcionalmente ao número de representantes na Câmara dos Deputados, considerado, no caso de coligação, o resultado da soma do número de representantes de todos os partidos que a integram.

§ 3º Para efeito do disposto neste artigo, a representação de cada partido na Câmara dos Deputados é a resultante da eleição.

- Parágrafo 3º com redação dada pelo art. 1º da Lei nº 11.300/2006.
- Dec.-TSE, de 23.5.2006 (ata da 57ª sessão, DJ de 30.5.2006): inaplicabilidade deste dispositivo às eleições de 2006.
- Res.-TSE nº 21.541/2003: a filiação de deputado federal a novo partido não transfere para este a fração de tempo adquirida por seu antigo partido.

§ 4º O número de representantes de partido que tenha resultado de fusão ou a que se tenha incorporado outro corresponderá à soma dos representantes que os partidos de origem possuíam na data mencionada no parágrafo anterior.

§ 5º Se o candidato a presidente ou a governador deixar de concorrer, em qualquer etapa do pleito, e não havendo a substituição prevista no art. 13 desta lei, far-se-á nova distribuição do tempo entre os candidatos remanescentes.

§ 6º Aos partidos e coligações que, após a aplicação dos critérios de distribuição referidos no *caput*, obtiverem direito a parcela do horário

eleitoral inferior a trinta segundos, será assegurado o direito de acumulá-lo para uso em tempo equivalente.

Art. 48. Nas eleições para prefeitos e vereadores, nos municípios em que não haja emissora de televisão, os órgãos regionais de direção da maioria dos partidos participantes do pleito poderão requerer à Justiça Eleitoral que reserve dez por cento do tempo destinado à propaganda eleitoral gratuita para divulgação em rede da propaganda dos candidatos desses municípios, pelas emissoras geradoras que os atingem.

§ 1º A Justiça Eleitoral regulamentará o disposto neste artigo, dividindo o tempo entre os candidatos dos municípios vizinhos, de forma que o número máximo de Municípios a serem atendidos seja igual ao de emissoras geradoras disponíveis.

§ 2º O disposto neste artigo aplica-se às emissoras de rádio, nas mesmas condições.

Art. 49. Se houver segundo turno, as emissoras de rádio e televisão reservarão, a partir de quarenta e oito horas da proclamação dos resultados do primeiro turno e até a antevéspera da eleição, horário destinado à divulgação da propaganda eleitoral gratuita, dividido em dois períodos diários de vinte minutos para cada eleição, iniciando-se às sete e às doze horas, no rádio, e às treze e às vinte horas e trinta minutos, na televisão.

§ 1º Em circunscrição onde houver segundo turno para Presidente e Governador, o horário reservado à propaganda deste iniciar-se-á imediatamente após o término do horário reservado ao primeiro.

§ 2º O tempo de cada período diário será dividido igualmente entre os candidatos.

Art. 50. A Justiça Eleitoral efetuará sorteio para a escolha da ordem de veiculação da propaganda de cada partido ou coligação no primeiro dia do horário eleitoral gratuito; a cada dia que se seguir, a propaganda veiculada por último, na véspera, será a primeira, apresentando-se as demais na ordem do sorteio.

Art. 51. Durante os períodos previstos nos arts. 47 e 49, as emissoras de rádio e televisão e os canais por assinatura mencionados no art. 57 reservarão, ainda, trinta minutos diários para a propaganda eleitoral gratuita, a serem usados em inserções de até sessenta segundos, a critério do respectivo partido ou coligação, assinadas obrigatoriamente pelo partido ou coligação, e distribuídas, ao longo da programação veiculada entre as oito e as vinte e quatro horas, nos termos do § 2º do art. 47, obedecido o seguinte:

- Ac.-TSE, de 22.8.2006, na RP nº 1.004: dispensa da identificação da coligação e dos partidos que a integram na propaganda eleitoral em inserções de 15 segundos no rádio.
- Res.-TSE nº 20.377/98: distribuição do tempo das inserções no segundo turno.

I – o tempo será dividido em partes iguais para a utilização nas campanhas dos candidatos às eleições majoritárias e proporcionais, bem como de suas legendas partidárias ou das que compoñham a coligação, quando for o caso;

II – destinação exclusiva do tempo para a campanha dos candidatos a Prefeito e Vice-Prefeito, no caso de eleições municipais;

III – a distribuição levará em conta os blocos de audiência entre as oito e as doze horas, as doze e as dezoito horas, as dezoito e as vinte e uma horas, as vinte e uma e as vinte e quatro horas;

IV – na veiculação das inserções é vedada a utilização de *gravações externas*, montagens ou trucagens, computação gráfica, desenhos animados e efeitos especiais, e a veiculação de mensagens que possam degradar ou ridicularizar candidato, partido ou coligação.

- \* Ac.-TSE, de 12.9.2006, na RP nº 1.100: “Não constitui gravação externa a reprodução de vídeos produzidos pelo candidato *ex adverso* em eleição anterior”. Ac.-TSE, de 29.8.2006, na RP nº 1.026: “[...] 2. Gravação externa. Se a aparência é de cena gravada externamente, e não houve prova em sentido contrário, julga-se procedente a representação”.

Art. 52. A partir do dia 8 de julho do ano da eleição, a Justiça Eleitoral convocará os partidos e a representação das emissoras de televisão para elaborarem plano de mídia, nos termos do artigo anterior, para o uso da parcela do horário eleitoral gratuito a que tenham direito, garantida a todos participação nos horários de maior e menor audiência.

Art. 53. Não serão admitidos cortes instantâneos ou qualquer tipo de censura prévia nos programas eleitorais gratuitos.

§ 1º É vedada a veiculação de propaganda que possa degradar ou ridicularizar candidatos, sujeitando-se o partido ou coligação infratores à perda do direito à veiculação de propaganda no horário eleitoral gratuito do dia seguinte.

- Ac.-TSE, de 23.10.2006, na RP nº 1.288: “Deferido o direito de resposta nos termos do art. 58, não cabe deferir a penalidade prevista no § 1º do art. 53 da Lei das Eleições”.

§ 2º Sem prejuízo do disposto no parágrafo anterior, a requerimento de partido, coligação ou candidato, a Justiça Eleitoral impedirá a reapresentação de propaganda ofensiva à honra de candidato, à moral e aos bons costumes.

- Ac.-TSE nº 1.241/2002: inadmissibilidade de aplicação analógica deste dispositivo aos veículos impressos de comunicação.
- Ac.-TSE nº 21.992/2005: cada reiteração ocasiona duplicação da suspensão de forma cumulativa.

Art. 54. Dos programas de rádio e televisão destinados à propaganda eleitoral gratuita de cada partido ou coligação poderá participar, em apoio aos candidatos desta ou daquele, qualquer cidadão não filiado a outra agremiação partidária ou a partido integrante de outra coligação, sendo vedada a participação de qualquer pessoa mediante remuneração.

- A redação do *caput* do art. 54, embora alterada pela Lei nº 11.300/2006, foi objeto de veto, preservando-se a original.
- Ac.-TSE, de 22.8.2006, na RP nº 1.005: aplicação da proporcionalidade e cassação do tempo de inserção em horário nacional (da eleição presidencial) em caso em que o candidato a presidente da República invadiu horário estadual destinado a candidato a governador.

Parágrafo único. No segundo turno das eleições não será permitida, nos programas de que trata este artigo, a participação de filiados a partidos que tenham formalizado o apoio a outros candidatos.

Art. 55. Na propaganda eleitoral no horário gratuito, são aplicáveis ao partido, coligação ou candidato as vedações indicadas nos incisos I e II do art. 45.

Parágrafo único. A inobservância do disposto neste artigo sujeita o partido ou coligação à perda de tempo equivalente ao dobro do usado na prática do ilícito, no período do horário gratuito subsequente, dobrada a cada reincidência, devendo, no mesmo período, exhibir-se a informação de que a não-veiculação do programa resulta de infração da lei eleitoral.

Art. 56. A requerimento de partido, coligação ou candidato, a Justiça Eleitoral poderá determinar a suspensão, por vinte e quatro horas, da programação normal de emissora que deixar de cumprir as disposições desta Lei sobre propaganda.

§ 1º No período de suspensão a que se refere este artigo, a emissora transmitirá a cada quinze minutos a informação de que se encontra fora do ar por ter desobedecido à lei eleitoral.

§ 2º Em cada reiteração de conduta, o período de suspensão será duplicado.

Art. 57. As disposições desta lei aplicam-se às emissoras de televisão que operam em VHF e UHF e os canais de televisão por assinatura sob a responsabilidade do Senado Federal, da Câmara dos Deputados, das assembleias legislativas, da Câmara Legislativa do Distrito Federal ou das câmaras municipais.

### **DO DIREITO DE RESPOSTA**

Art. 58. A partir da escolha de candidatos em convenção, é assegurado o direito de resposta a candidato, partido ou coligação atingidos, ainda que de forma indireta, por conceito, imagem ou afirmação caluniosa, difamatória, injuriosa ou sabidamente inverídica, difundidos por qualquer veículo de comunicação social.

- Res.-TSE nº 20.675/2000: compete à Justiça Eleitoral somente os pedidos de direito de resposta formulados *por terceiros* em relação à ofensa no horário gratuito, aplicando o art. 58 da Lei nº 9.504/97. Ofensa realizada no curso de programação normal das emissoras de rádio e televisão, ou veiculado por órgão da imprensa escrita, deverá observar os procedimentos previstos na Lei nº 5.250/67. CE/65, art. 243, § 3º e sua terceira nota.
- Ac.-TSE nºs 19.891/2002 e 1.395/2004: aplicação da Lei de Imprensa quanto aos motivos que ensejam a rejeição do texto da resposta.
- Ac.-TSE, de 19.9.2006, na RP nº 1.080: inexistência do direito de resposta se o fato mencionado for verdadeiro, ainda que prevaleça a presunção de inocência.
- Ac.-TSE, de 2.10.2006, na RP nº 1.201: jornal não tem legitimidade passiva na ação de direito de resposta, que deve envolver tão-somente os atores da cena eleitoral, quais sejam, candidato, partido político e coligações.

§ 1º O ofendido, ou seu representante legal, poderá pedir o exercício do direito de resposta à Justiça Eleitoral nos seguintes prazos, contados a partir da veiculação da ofensa:

I – vinte e quatro horas, quando se tratar do horário eleitoral gratuito;

II – quarenta e oito horas, quando se tratar da programação normal das emissoras de rádio e televisão;

III – setenta e duas horas, quando se tratar de órgão da imprensa escrita.

§ 2º Recebido o pedido, a Justiça Eleitoral notificará imediatamente o ofensor para que se defenda em vinte e quatro horas, devendo a decisão ser prolatada no prazo máximo de setenta e duas horas da data da formulação do pedido.

- Ac.-TSE nº 385/2002: é facultado ao juiz ou relator ouvir o Ministério Público Eleitoral nas representações a que se refere este artigo, desde que não exceda o prazo máximo para decisão.
- Ac.-TSE nº 195/2002: possibilidade de redução do prazo de defesa para 12 horas em pedido de direito de resposta na imprensa escrita, formulado na véspera da eleição.

§ 3º Observar-se-ão, ainda, as seguintes regras no caso de pedido de resposta relativo à ofensa veiculada:

I – em órgão da imprensa escrita:

a) o pedido deverá ser instruído com um exemplar da publicação e o texto para resposta;

- Ac.-TSE nºs 1.395/2004 e 24.387/2004: o texto da resposta deve dirigir-se aos fatos supostamente ofensivos.

b) deferido o pedido, a divulgação da resposta dar-se-á no mesmo veículo, espaço, local, página, tamanho, caracteres e outros elementos de realce usados na ofensa, em até quarenta e oito horas após a decisão ou, tratando-se de veículo com periodicidade de circulação maior que quarenta e oito horas, na primeira vez em que circular;

- Ac.-TSE nº 20.726/2003: aplicabilidade em tese, por analogia, do art. 24 da Lei de Imprensa.

c) por solicitação do ofendido, a divulgação da resposta será feita no mesmo dia da semana em que a ofensa foi divulgada, ainda que fora do prazo de quarenta e oito horas;

d) se a ofensa for produzida em dia e hora que inviabilizem sua reparação dentro dos prazos estabelecidos nas alíneas anteriores, a Justiça Eleitoral determinará a imediata divulgação da resposta;

e) o ofensor deverá comprovar nos autos o cumprimento da decisão, mediante dados sobre a regular distribuição dos exemplares, a quantidade impressa e o raio de abrangência na distribuição;

II – em programação normal das emissoras de rádio e de televisão:

a) a Justiça Eleitoral, à vista do pedido, deverá notificar imediatamente o responsável pela emissora que realizou o programa para que entregue em vinte e quatro horas, sob as penas do art. 347 da Lei nº 4.737, de 15 de julho de 1965 – Código Eleitoral, cópia da fita da transmissão, que será devolvida após a decisão;

b) o responsável pela emissora, ao ser notificado pela Justiça Eleitoral ou informado pelo reclamante ou representante, por cópia protocolada do pedido de resposta, preservará a gravação até a decisão final do processo;

c) deferido o pedido, a resposta será dada em até quarenta e oito horas após a decisão, em tempo igual ao da ofensa, porém nunca inferior a um minuto;

III – no horário eleitoral gratuito:

a) o ofendido usará, para a resposta, tempo igual ao da ofensa, nunca inferior, porém, a um minuto;

b) a resposta será veiculada no horário destinado ao partido ou coligação responsável pela ofensa, devendo necessariamente dirigir-se aos fatos nela veiculados;

c) se o tempo reservado ao partido ou coligação responsável pela ofensa for inferior a um minuto, a resposta será levada ao ar tantas vezes quantas sejam necessárias para a sua complementação;

d) deferido o pedido para resposta, a emissora geradora e o partido ou coligação atingidos deverão ser notificados imediatamente da decisão, na qual deverão estar indicados quais os períodos, diurno ou noturno, para a veiculação da resposta, que deverá ter lugar no início do programa do partido ou coligação;

e) o meio magnético com a resposta deverá ser entregue à emissora geradora, até trinta e seis horas após a ciência da decisão, para veiculação no programa subsequente do partido ou coligação em cujo horário se praticou a ofensa;

- Ac.-TSE nº 461/2002: o termo inicial do prazo a que se refere este dispositivo é contado do término do prazo para agravo, se não interposto; se interposto agravo, conta-se a partir da ciência da decisão do Tribunal, que pode ser em plenário.

f) se o ofendido for candidato, partido ou coligação que tenha usado o tempo concedido sem responder aos fatos veiculados na ofensa, terá

subtraído tempo idêntico do respectivo programa eleitoral; tratando-se de terceiros, ficarão sujeitos à suspensão de igual tempo em eventuais novos pedidos de resposta e à multa no valor de duas mil a cinco mil *UFIR*.

\* V. nota ao art. 105, § 2º, desta lei.

§ 4º Se a ofensa ocorrer em dia e hora que inviabilizem sua reparação dentro dos prazos estabelecidos nos parágrafos anteriores, a resposta será divulgada nos horários que a Justiça Eleitoral determinar, ainda que nas quarenta e oito horas anteriores ao pleito, em termos e forma previamente aprovados, de modo a não ensejar tréplica.

§ 5º Da decisão sobre o exercício do direito de resposta cabe recurso às instâncias superiores, em vinte e quatro horas da data de sua publicação em cartório ou sessão, assegurado ao recorrido oferecer contra-razões em igual prazo, a contar da sua notificação.

- Ac.-TSE, de 6.3.2007, no REspe nº 27.839: incidência do prazo de 24 horas para recurso contra decisão de juiz auxiliar, recurso especial e embargos de declaração contra acórdão de tribunal regional eleitoral nas representações sobre direito de resposta em propaganda eleitoral, não se aplicando o art. 258 do Código Eleitoral.

§ 6º A Justiça Eleitoral deve proferir suas decisões no prazo máximo de vinte e quatro horas, observando-se o disposto nas alíneas *d* e *e* do inciso III do § 3º para a restituição do tempo em caso de provimento de recurso.

§ 7º A inobservância do prazo previsto no parágrafo anterior sujeita a autoridade judiciária às penas previstas no art. 345 da Lei nº 4.737, de 15 de julho de 1965 – Código Eleitoral.

§ 8º O não-cumprimento integral ou em parte da decisão que conceder a resposta sujeitará o infrator ao pagamento de multa no valor de cinco mil a quinze mil *Ufirs*, duplicada em caso de reiteração de conduta, sem prejuízo do disposto no art. 347 da Lei nº 4.737, de 15 de julho de 1965 – Código Eleitoral.

\* V. nota ao art. 105, § 2º, desta lei.

## **DO SISTEMA ELETRÔNICO DE VOTAÇÃO E DA TOTALIZAÇÃO DOS VOTOS**

Art. 59. A votação e a totalização dos votos serão feitas por sistema eletrônico, podendo o Tribunal Superior Eleitoral autorizar, em caráter excepcional, a aplicação das regras fixadas nos arts. 83 a 89.

- Dec. nº 5.296/2004, art. 21, p. único: “No caso do exercício do direito de voto, as urnas das seções eleitorais devem ser adequadas ao uso com autonomia pelas pessoas portadoras de deficiência ou com mobilidade reduzida e estarem instaladas em local de votação plenamente acessível e com estacionamento próximo”.

§ 1º A votação eletrônica será feita no número do candidato ou da legenda partidária, devendo o nome e fotografia do candidato e o nome do partido ou a legenda partidária aparecer no painel da urna eletrônica, com a expressão designadora do cargo disputado no masculino ou feminino, conforme o caso.

§ 2º Na votação para as eleições proporcionais, serão computados para a legenda partidária os votos em que não seja possível a identificação do candidato, desde que o número identificador do partido seja digitado de forma correta.

§ 3º A urna eletrônica exibirá para o eleitor, primeiramente, os painéis referentes às eleições proporcionais e, em seguida, os referentes às eleições majoritárias.

§ 4º A urna eletrônica disporá de recursos que, mediante assinatura digital, permitam o registro digital de cada voto e a identificação da urna em que foi registrado, resguardado o anonimato do eleitor.

§ 5º Caberá à Justiça Eleitoral definir a chave de segurança e a identificação da urna eletrônica de que trata o § 4º.

§ 6º Ao final da eleição, a urna eletrônica procederá à assinatura digital do arquivo de votos, com aplicação do registro de horário e do arquivo do boletim de urna, de maneira a impedir a substituição de votos e a alteração dos registros dos termos de início e término da votação.

§ 7º O Tribunal Superior Eleitoral colocará à disposição dos eleitores urnas eletrônicas destinadas a treinamento.

- Parágrafos 4º ao 7º com redação dada pelo art. 1º da Lei nº 10.740/2003.

§ 8º (Suprimido pela Lei nº 10.740/2003.)

Art. 60. No sistema eletrônico de votação considerar-se-á voto de legenda quando o eleitor assinalar o número do partido no momento de votar para determinado cargo e somente para este será computado.

Art. 61. A urna eletrônica contabilizará cada voto, assegurando-lhe o sigilo e inviolabilidade, garantida aos partidos políticos, coligações e candidatos ampla fiscalização.

Art. 61-A. (Revogado pelo art. 2º da Lei nº 10.740/2003.)

Art. 62. Nas Seções em que for adotada a urna eletrônica, somente poderão votar eleitores cujos nomes estiverem nas respectivas folhas de votação, não se aplicando a ressalva a que se refere o art. 148, § 1º, da Lei nº 4.737, de 15 de julho de 1965 – Código Eleitoral.

Parágrafo único. O Tribunal Superior Eleitoral disciplinará a hipótese de falha na urna eletrônica que prejudique o regular processo de votação.

### **DAS MESAS RECEPTORAS**

Art. 63. Qualquer partido pode reclamar ao Juiz Eleitoral, no prazo de cinco dias, da nomeação da Mesa Receptora, devendo a decisão ser proferida em 48 horas.

§ 1º Da decisão do Juiz Eleitoral caberá recurso para o Tribunal Regional, interposto dentro de três dias, devendo ser resolvido em igual prazo.

§ 2º Não podem ser nomeados presidentes e mesários os menores de dezoito anos.

Art. 64. É vedada a participação de parentes em qualquer grau ou de servidores da mesma repartição pública ou empresa privada na mesma mesa, turma ou junta eleitoral.

### **DA FISCALIZAÇÃO DAS ELEIÇÕES**

Art. 65. A escolha de Fiscais e Delegados, pelos partidos ou coligações, não poderá recair em menor de dezoito anos ou em quem, por nomeação do Juiz Eleitoral, já faça parte de mesa receptora.

§ 1º O Fiscal poderá ser nomeado para fiscalizar mais de uma Seção Eleitoral, no mesmo local de votação.

§ 2º As credenciais de fiscais e delegados serão expedidas, exclusivamente, pelos partidos ou coligações.

§ 3º Para efeito do disposto no parágrafo anterior, o presidente do partido ou o representante da coligação deverá registrar na Justiça Eleitoral o nome das pessoas autorizadas a expedir as credenciais dos fiscais e delegados.

Art. 66. Os partidos e coligações poderão fiscalizar todas as fases do processo de votação e apuração das eleições e o processamento eletrônico da totalização dos resultados.

- *Caput* com redação dada pelo art. 3º da Lei nº 10.408/2002.

§ 1º Todos os programas de computador de propriedade do Tribunal Superior Eleitoral, desenvolvidos por ele ou sob sua encomenda, utilizados nas urnas eletrônicas para os processos de votação, apuração e totalização, poderão ter suas fases de especificação e de desenvolvimento acompanhadas por técnicos indicados pelos partidos políticos, Ordem dos Advogados do Brasil e Ministério Público, até seis meses antes das eleições.

§ 2º Uma vez concluídos os programas a que se refere o § 1º, serão eles apresentados, para análise, aos representantes credenciados dos partidos políticos e coligações, até vinte dias antes das eleições, nas dependências do Tribunal Superior Eleitoral, na forma de programas-fonte e de programas executáveis, inclusive os sistemas aplicativo e de segurança e as bibliotecas especiais, sendo que as chaves eletrônicas privadas e senhas eletrônicas de acesso manter-se-ão no sigilo da Justiça Eleitoral. Após a apresentação e conferência, serão lacradas cópias dos programas-fonte e dos programas compilados.

§ 3º No prazo de cinco dias a contar da data da apresentação referida no § 2º, o partido político e a coligação poderão apresentar impugnação fundamentada à Justiça Eleitoral.

§ 4º Havendo a necessidade de qualquer alteração nos programas, após a apresentação de que trata o § 3º, dar-se-á conhecimento do fato aos representantes dos partidos políticos e das coligações, para que sejam novamente analisados e lacrados.

- Parágrafos 1º ao 4º com redação dada pelo art. 1º da Lei nº 10.740/2003.

§ 5º A carga ou preparação das urnas eletrônicas será feita em sessão pública, com prévia convocação dos fiscais dos partidos e coligações para a assistirem e procederem aos atos de fiscalização, inclusive para verificarem se os programas carregados nas urnas são idênticos aos que foram lacrados na sessão referida no § 2º deste artigo, após o que as urnas serão lacradas.

§ 6º No dia da eleição, será realizada, por amostragem, auditoria de verificação do funcionamento das urnas eletrônicas, através de votação paralela, na presença dos fiscais dos partidos e coligações, nos moldes fixados em resolução do Tribunal Superior Eleitoral.

§ 7º Os partidos concorrentes ao pleito poderão constituir sistema próprio de fiscalização, apuração e totalização dos resultados contratando, inclusive, empresas de auditoria de sistemas, que, credenciadas junto à

Justiça Eleitoral, receberão, previamente, os programas de computador e os mesmos dados alimentadores do sistema oficial de apuração e totalização.

- Parágrafos 5º ao 7º com redação dada pelo art. 3º da Lei nº 10.408/2002.

Art. 67. Os órgãos encarregados do processamento eletrônico de dados são obrigados a fornecer aos partidos ou coligações, no momento da entrega ao Juiz encarregado, cópias dos dados do processamento parcial de cada dia, contidos em meio magnético.

Art. 68. O boletim de urna, segundo modelo aprovado pelo Tribunal Superior Eleitoral, conterà os nomes e os números dos candidatos nela votados.

§ 1º O presidente da mesa receptora é obrigado a entregar cópia do boletim de urna aos partidos e coligações concorrentes ao pleito cujos representantes o requeiram até uma hora após a expedição.

§ 2º O descumprimento do disposto no parágrafo anterior constitui crime, punível com detenção, de um a três meses, com a alternativa de prestação de serviço à comunidade pelo mesmo período, e multa no valor de um mil a cinco mil *Ufirs*.

- \* V. nota ao art. 105, § 2º, desta lei.

Art. 69. A impugnação não recebida pela junta eleitoral pode ser apresentada diretamente ao Tribunal Regional Eleitoral, em quarenta e oito horas, acompanhada de declaração de duas testemunhas.

Parágrafo único. O Tribunal decidirá sobre o recebimento em quarenta e oito horas, publicando o acórdão na própria sessão de julgamento e transmitindo imediatamente à junta, via telex, fax ou qualquer outro meio eletrônico, o inteiro teor da decisão e da impugnação.

Art. 70. O presidente de junta eleitoral que deixar de receber ou de mencionar em ata os protestos recebidos, ou ainda, impedir o exercício de fiscalização, pelos partidos ou coligações, deverá ser imediatamente afastado, além de responder pelos crimes previstos na Lei nº 4.737, de 15 de julho de 1965 – Código Eleitoral.

Art. 71. Cumpre aos partidos e coligações, por seus fiscais e delegados devidamente credenciados, e aos candidatos, proceder à instrução dos recursos interpostos contra a apuração, juntando, para tanto, cópia do boletim relativo à urna impugnada.

Parágrafo único. Na hipótese de surgirem obstáculos à obtenção do boletim, caberá ao recorrente requerer, mediante a indicação dos dados necessários, que o órgão da Justiça Eleitoral perante o qual foi interposto o recurso o instrua, anexando o respectivo boletim de urna.

Art. 72. Constituem crimes, puníveis com reclusão, de cinco a dez anos:

- Lei nº 6.996/82, art. 15: “Incorrerá nas penas do art. 315 do Código Eleitoral quem, no processamento eletrônico das cédulas, alterar resultados, qualquer que seja o método utilizado”.

I – obter acesso a sistema de tratamento automático de dados usado pelo serviço eleitoral, a fim de alterar a apuração ou a contagem de votos;

II – desenvolver ou introduzir comando, instrução, ou programa de computador capaz de destruir, apagar, eliminar, alterar, gravar ou transmitir dado, instrução ou programa ou provocar qualquer outro resultado diverso do esperado em sistema de tratamento automático de dados usados pelo serviço eleitoral;

III – causar, propositadamente, dano físico ao equipamento usado na votação ou na totalização de votos ou a suas partes.

### **DAS CONDUTAS VEDADAS AOS AGENTES PÚBLICOS EM CAMPANHAS ELEITORAIS**

Art. 73. São proibidas aos agentes públicos, servidores ou não, as seguintes condutas tendentes a afetar a igualdade de oportunidades entre candidatos nos pleitos eleitorais:

- Ac.-TSE, de 6.3.2007, no REspe nº 25.770: o ressarcimento das despesas não descaracteriza as condutas vedadas pelo art. 73 da Lei nº 9.504/97. V., ainda, o art. 76 desta lei.

I – ceder ou usar, em benefício de candidato, partido político ou coligação, bens móveis ou imóveis pertencentes à administração direta ou indireta da União, dos estados, do Distrito Federal, dos territórios e dos municípios, ressalvada a realização de convenção partidária;

- Ac. TSE nºs 24.865/2004, 4.246/2005 e Ac.-TSE, de 1º.8.2006, no REspe nº 25.377: a vedação não abrange bem público de uso comum.

II – usar materiais ou serviços, custeados pelos governos ou casas legislativas, que excedam as prerrogativas consignadas nos regimentos e normas dos órgãos que integram;

III – ceder servidor público ou empregado da administração direta ou indireta federal, estadual ou municipal do Poder Executivo, ou usar de seus serviços, para comitês de campanha eleitoral de candidato, partido político ou coligação, durante o horário de expediente normal, salvo se o servidor ou empregado estiver licenciado;

- V. terceira nota ao § 4º deste artigo.

IV – fazer ou permitir uso promocional em favor de candidato, partido político ou coligação, de distribuição gratuita de bens e serviços de caráter social custeados ou subvencionados pelo poder público;

- Ac.-TSE nº 5.283/2004: “A Lei Eleitoral não proíbe a prestação de serviço social custeado ou subvencionado pelo poder público nos três meses que antecedem à eleição, mas sim o seu uso para fins promocionais de candidato, partido ou coligação”.
- Ac.-TSE nº 24.795/2004: bem de natureza cultural, posto à disposição de toda a coletividade, não se enquadra neste dispositivo.

V – nomear, contratar ou de qualquer forma admitir, demitir sem justa causa, suprimir ou readaptar vantagens ou por outros meios dificultar ou impedir o exercício funcional e, ainda, *ex officio*, remover, transferir ou exonerar servidor público, na circunscrição do pleito, nos três meses que o antecedem e até a posse dos eleitos, sob pena de nulidade de pleno direito, ressalvados:

- Res.-TSE nº 21.806/2004: não proíbe a realização de concurso público.
- Ac.-TSE nº 405/2002: a redistribuição não está proibida por este dispositivo. V., contra, Ac.-STJ, de 27.10.2004, no MS nº 8.930.

a) a nomeação ou exoneração de cargos em comissão e designação ou dispensa de funções de confiança;

- Lei nº 6.091/74, art. 13, *caput*: movimentação de pessoal proibida no período entre os noventa dias anteriores à data das eleições parlamentares e o término, respectivamente, do mandato de governador do estado.

b) a nomeação para cargos do Poder Judiciário, do Ministério Público, dos tribunais ou conselhos de contas e dos órgãos da Presidência da República;

c) a nomeação dos aprovados em concursos públicos homologados até o início daquele prazo;

d) a nomeação ou contratação necessária à instalação ou ao funcionamento inadiável de *serviços públicos essenciais*, com prévia e expressa autorização do chefe do Poder Executivo;

- \* Ac.-TSE, de 12.12.2006, no REspe nº 27.563: “A ressalva da alínea *d* do inciso V do art. 73 da Lei nº 9.504/97 só pode ser coerentemente entendida a partir de uma visão estrita da essencialidade do serviço público. Do contrário, restaria inócua a finalidade da lei eleitoral ao vedar certas condutas aos agentes públicos, tendentes a afetar a igualdade de competição no pleito. Daqui resulta não ser a educação um serviço público essencial. Sua eventual descontinuidade, em dado momento, embora acarrete evidentes prejuízos à sociedade, é de ser oportunamente recomposta. Isso por inexistência de dano irreparável à ‘sobrevivência, saúde ou segurança da população’”. Considera-se serviço público essencial, para fins deste dispositivo, aquele vinculado à “sobrevivência, saúde ou segurança da população”.

e) a transferência ou remoção *ex officio* de militares, policiais civis e de agentes penitenciários;

VI – nos três meses que antecedem o pleito:

a) realizar transferência voluntária de recursos da União aos estados e municípios, e dos estados aos municípios, sob pena de nulidade de pleno direito, ressalvados os recursos destinados a cumprir obrigação formal preexistente para execução de *obra ou serviço em andamento* e com cronograma prefixado, e os destinados a atender situações de emergência e de calamidade pública;

- \* Res.-TSE nº 21.878/2004 e Ac.-TSE nº 25.324/2006: obra ou serviço já iniciados fisicamente.
- Ac.-TSE nºs 16.040/99 e 266/2004: descabimento de interpretação extensiva deste dispositivo e inaplicabilidade à transferência de recursos a associações de direito privado.
- LC nº 101/2000 (Lei de Responsabilidade Fiscal), art. 25, *caput*: “Para efeito desta lei complementar, entende-se por transferência voluntária a entrega de recursos correntes ou de capital a outro ente da Federação, a título de cooperação, auxílio ou assistência financeira, que não decorra de determinação constitucional, legal ou os destinados ao Sistema Único de Saúde”.

b) com exceção da propaganda de produtos e serviços que tenham concorrência no mercado, *autorizar* publicidade institucional dos atos,

programas, obras, serviços e campanhas dos órgãos públicos federais, estaduais ou municipais, ou das respectivas entidades da administração indireta, salvo em caso de grave e urgente necessidade pública, assim reconhecida pela Justiça Eleitoral;

- \* Ac.-TSE nºs 21.106/2003, 4.365/2003, 5.304/2004 e 25.096/2005: vedada a veiculação, independentemente da data da autorização.
- Ac.-TSE nºs 57/98, 19.323/2001, 19.326/2001 e 24.722/2004: admite-se a permanência de placas de obras públicas desde que não contenham expressões que possam identificar autoridades, servidores ou administrações cujos dirigentes estejam em campanha eleitoral.
- Ac.-TSE, de 7.11.2006, no REspe nº 25.748: “A publicação de atos oficiais, tais como leis e decretos, não caracteriza publicidade institucional”.
- Ac.-TSE, de 16.11.2006, nos REspe nºs 26.875, 26.905 e 26.910: “Não caracteriza a conduta vedada descrita no art. 73, VI, b, da Lei nº 9.504/97, a divulgação de feitos de deputado estadual em sítio da *internet* de Assembléia Legislativa. A lei expressamente permite a divulgação da atuação parlamentar à conta das câmaras legislativas, nos limites regimentais (art. 73, II, da Lei nº 9.504/97). ‘O que se veda – na esteira da Res./TSE 20.217 – é que a publicação “tenha conotação de propaganda eleitoral”, a qual, portanto, há de aferir-se segundo critérios objetivos e não conforme a intenção oculta de quem a promova’ (REspe nº 19.752/MG, rel. Min. Sepúlveda Pertence)”.
- Ac.-TSE, de 1º.8.2006, no REspe nº 25.786: constitucionalidade deste dispositivo.

c) fazer pronunciamento em cadeia de rádio e televisão, fora do horário eleitoral gratuito, salvo quando, a critério da Justiça Eleitoral, tratar-se de matéria urgente, relevante e característica das funções de governo;

VII – realizar, em ano de eleição, antes do prazo fixado no inciso anterior, despesas com publicidade dos órgãos públicos federais, estaduais ou municipais, ou das respectivas entidades da administração indireta, que excedam a média dos gastos nos três últimos anos que antecedem o pleito ou do último ano imediatamente anterior à eleição.

- Dec. s/nº, de 29.6.2006, na Pet nº 1.880: informações sobre gastos com publicidade institucional da administração pública federal: competência da Justiça Eleitoral para requisitá-las, legitimidade dos partidos políticos para pleitear sua requisição e responsabilidade do presidente da República para prestá-las.

VIII – fazer, na circunscrição do pleito, revisão geral da remuneração dos servidores públicos que exceda a recomposição da perda de seu poder aquisitivo ao longo do ano da eleição, a partir do início do *prazo estabelecido no art. 7º desta lei* e até a posse dos eleitos.

- \* Res.-TSE nº 22.252/2006: o termo inicial do prazo é o que consta no art. 7º, § 1º, desta lei, qual seja, 180 dias antes da eleição; o termo final é a posse dos eleitos.
- Ac.-TSE, de 8.8.2006, no REspe nº 26.054: a concessão de benefícios a servidores públicos estaduais nas proximidades das eleições municipais pode caracterizar abuso do poder político, desde que evidenciada a possibilidade de haver reflexos na circunscrição do pleito municipal, diante da coincidência de eleitores.

§ 1º Reputa-se agente público, para os efeitos deste artigo, quem exerce, ainda que transitoriamente ou sem remuneração, por eleição, nomeação, designação, contratação ou qualquer outra forma de investidura ou vínculo, mandato, cargo, emprego ou função nos órgãos ou entidades da administração pública direta, indireta, ou fundacional.

§ 2º A vedação do inciso I do *caput* não se aplica ao uso, em campanha, de transporte oficial pelo presidente da República, obedecido o disposto no art. 76, nem ao uso, em campanha, pelos candidatos a reeleição de presidente e vice-presidente da República, governador e vice-governador de Estado e do Distrito Federal, prefeito e vice-prefeito, de suas residências oficiais para realização de contatos, encontros e reuniões pertinentes à própria campanha, desde que não tenham caráter de ato público.

- Ac.-TSE, de 27.9.2007, na RP nº 1.252: “A audiência concedida pelo titular do mandato, candidato à reeleição, em sua residência oficial não configura ato público para os efeitos do art. 73 da Lei nº 9.504/97, não relevando que seja amplamente noticiada, o que acontece em virtude da própria natureza do cargo que exerce”.

§ 3º As vedações do inciso VI do *caput*, alíneas *b* e *c*, aplicam-se apenas aos agentes públicos das esferas administrativas cujos cargos estejam em disputa na eleição.

§ 4º O descumprimento do disposto neste artigo acarretará a suspensão imediata da conduta vedada, quando for o caso, e sujeitará os responsáveis a multa no valor de cinco a cem mil *Ufirs*.

- \* V. nota ao art. 105, § 2º, desta lei.

- Res.-TSE nº 21.975/2004, art. 2º, *caput*: prazo para o juízo ou Tribunal Eleitoral comunicar à Secretaria de Administração do TSE o valor e a data da multa recolhida e o nome do partido beneficiado pela conduta vedada.
- Ac.-TSE nº 25.220/2005: “Para a caracterização da conduta vedada prevista no inciso III do art. 73 da Lei das Eleições, não se pode presumir a responsabilidade do agente público”.
- Ac.-TSE, de 6.6.2006, no REspe nº 25.358: “O art. 73 refere-se a condutas tendentes a afetar a igualdade de oportunidade entre candidatos, por isso submete-se ao princípio da proporcionalidade”.

§ 5º Nos casos de descumprimento do disposto nos incisos I, II, III, IV e VI do *caput*, sem prejuízo do disposto no parágrafo anterior, o candidato beneficiado, agente público ou não, ficará sujeito à cassação do registro ou do diploma.

- Parágrafo 5º com redação dada pelo art. 2º da Lei nº 9.840/99.
- Ac.-TSE nºs 24.739/2004, 25.117/2005 e Ac.-TSE, de 31.5.2007, no REspe nº 25.745: constitucionalidade deste dispositivo por não implicar inelegibilidade.
- Ac.-TSE, de 16.11.2006, no REspe nº 26.905, de 14.8.2007, no REspe nº 25.994, e de 11.12.2007, no REspe nº 26.060, dentre outros: a prática das condutas vedadas no art. 73 não implica, necessariamente, a cassação do registro ou diploma, devendo a pena ser proporcional à gravidade do ilícito eleitoral.
- Ac.-TSE, de 4.4.2006, no REspe nº 21.548: não incide a multa em relação ao beneficiário da conduta vedada prevista no art. 73, V, uma vez que a hipótese não é prevista por este parágrafo.

§ 6º As multas de que trata este artigo serão duplicadas a cada reincidência.

§ 7º As condutas enumeradas no *caput* caracterizam, ainda, atos de improbidade administrativa, a que se refere o art. 11, inciso I, da Lei nº 8.429, de 2 de junho de 1992, e sujeitam-se às disposições daquele diploma legal, em especial às cominações do art. 12, inciso III.

§ 8º Aplicam-se as sanções do § 4º aos agentes públicos responsáveis pelas condutas vedadas e aos partidos, coligações e candidatos que delas se beneficiarem.

§ 9º Na distribuição dos recursos do Fundo Partidário (Lei nº 9.096, de 19 de setembro de 1995) oriundos da aplicação do disposto no § 4º, deverão ser excluídos os partidos beneficiados pelos atos que originaram as multas.

- Res.-TSE nº 21.975/2004, art. 2º, p. único: prazo para cumprimento do disposto neste parágrafo pela Secretaria de Administração do TSE. Port.-TSE nº 288/2005, art. 10, § 2º, II.
- Res.-TSE nº 22.090/2005: a importância será decotada do diretório nacional, e sucessivamente dos órgãos inferiores, de modo a atingir o órgão partidário efetivamente responsável.

§ 10. No ano em que se realizar eleição, fica proibida a distribuição gratuita de bens, valores ou benefícios por parte da administração pública, exceto nos casos de calamidade pública, de estado de emergência ou de programas sociais autorizados em lei e já em execução orçamentária no exercício anterior, casos em que o Ministério Público poderá promover o acompanhamento de sua execução financeira e administrativa.

- Parágrafo 10 acrescido pelo art. 1º da Lei nº 11.300/2006.

Art. 74. Configura abuso de autoridade, para os fins do disposto no art. 22 da Lei Complementar nº 64, de 18 de maio de 1990, a infringência do disposto no § 1º do art. 37 da Constituição Federal, ficando o responsável, se candidato, sujeito ao cancelamento do registro de sua candidatura.

- Ac.-TSE, de 10.8.2006, na RP nº 752: o TSE é competente para julgar questão relativa à ofensa ao art. 37, § 1º, da Constituição Federal, fora do período eleitoral.

Art. 75. Nos três meses que antecederem as eleições, na realização de inaugurações é vedada a contratação de *shows* artísticos pagos com recursos públicos.

Art. 76. O ressarcimento das despesas com o uso de transporte oficial pelo Presidente da República e sua comitiva em campanha eleitoral será de responsabilidade do partido político ou coligação a que esteja vinculado.

§ 1º O ressarcimento de que trata este artigo terá por base o tipo de transporte usado e a respectiva tarifa de mercado cobrada no trecho correspondente, ressalvado o uso do avião presidencial, cujo ressarcimento corresponderá ao aluguel de uma aeronave de propulsão a jato do tipo táxi aéreo.

§ 2º No prazo de dez dias úteis da realização do pleito, em primeiro turno, ou segundo, se houver, o órgão competente de controle interno procederá *ex officio* à cobrança dos valores devidos nos termos dos parágrafos anteriores.

§ 3º A falta do ressarcimento, no prazo estipulado, implicará a comunicação do fato ao Ministério Público Eleitoral, pelo órgão de controle interno.

§ 4º Recebida a denúncia do Ministério Público, a Justiça Eleitoral apreciará o feito no prazo de trinta dias, aplicando aos infratores pena de multa correspondente ao dobro das despesas, duplicada a cada reiteração de conduta.

Art. 77. É proibido aos candidatos a cargos do Poder Executivo participar, nos três meses que precedem o pleito, de inaugurações de obras públicas.

- Ac-STF, de 13.9.2006, na ADIn nº 3.305: julga improcedente ação direta de inconstitucionalidade contra este artigo e seu parágrafo único. Além desse, Ac.-TSE nºs 23.549/2004 e 5.766/2005: constitucionalidade deste dispositivo por não implicar inelegibilidade.
- Ac.-TSE nº 4.514/2004: inexistência de proibição legal para candidatos a cargo do Poder Legislativo.

Parágrafo único. A inobservância do disposto neste artigo sujeita o infrator à cassação do registro.

- Ac.-TSE nºs 22.059/2004 e 5.134/2004: não incidência deste dispositivo se ainda não existia pedido de registro de candidatura na época do comparecimento à inauguração da obra pública.
- V. primeira nota ao *caput* deste artigo.

Art. 78. A aplicação das sanções cominadas no art. 73, §§ 4º e 5º, dar-se-á sem prejuízo de outras de caráter constitucional, administrativo ou disciplinar fixadas pelas demais leis vigentes.

### DISPOSIÇÕES TRANSITÓRIAS

Art. 79. O financiamento das campanhas eleitorais com recursos públicos será disciplinada em lei específica.

Art. 80. Nas eleições a serem realizadas no ano de 1998, cada partido ou coligação deverá reservar, para candidatos de cada sexo, no mínimo, vinte e cinco por cento e, no máximo, setenta e cinco por cento do número de candidaturas que puder registrar.

Art. 81. As doações e contribuições de pessoas jurídicas para campanhas eleitorais poderão ser feitas a partir do registro dos comitês financeiros dos partidos ou coligações.

- Port. Conjunta-TSE/SRF nº 74/2006, art. 4º, p. único: a SRF informará ao TSE qualquer infração ao disposto neste artigo.

§ 1º As doações e contribuições de que trata este artigo ficam limitadas a dois por cento do faturamento bruto do ano anterior à eleição.

§ 2º A doação de quantia acima do limite fixado neste artigo sujeita a pessoa jurídica ao pagamento de multa no valor de cinco a dez vezes a quantia em excesso.

§ 3º Sem prejuízo do disposto no parágrafo anterior, a pessoa jurídica que ultrapassar o limite fixado no § 1º estará sujeita à proibição de participar de licitações públicas e de celebrar contratos com o poder público pelo período de cinco anos, por determinação da Justiça Eleitoral, em processo no qual seja assegurada ampla defesa.

Art. 82. Nas seções eleitorais em que não for usado o sistema eletrônico de votação e totalização de votos, serão aplicadas as regras definidas nos arts. 83 a 89 desta lei e as pertinentes da Lei nº 4.737, de 15 de julho de 1965 – Código Eleitoral.

Art. 83. As cédulas oficiais serão confeccionadas pela Justiça Eleitoral, que as imprimirá com exclusividade para distribuição às mesas receptoras, sendo sua impressão feita em papel opaco, com tinta preta e em tipos uniformes de letras e números, identificando o gênero na denominação dos cargos em disputa.

§ 1º Haverá duas cédulas distintas, uma para as eleições majoritárias e outra para as proporcionais, a serem confeccionadas segundo modelos determinados pela Justiça Eleitoral.

§ 2º Os candidatos à eleição majoritária serão identificados pelo nome indicado no pedido de registro e pela sigla adotada pelo partido a que pertencem e deverão figurar na ordem determinada por sorteio.

§ 3º Para as eleições realizadas pelo sistema proporcional, a cédula terá espaços para que o eleitor escreva o nome ou o número do candidato escolhido, ou a sigla ou o número do partido de sua preferência.

§ 4º No prazo de quinze dias após a realização do sorteio a que se refere o § 2º, os tribunais regionais eleitorais divulgarão o modelo da cédula completa com os nomes dos candidatos majoritários na ordem já definida.

§ 5º Às eleições em segundo turno aplica-se o disposto no § 2º, devendo o sorteio verificar-se até quarenta e oito horas após a proclamação do resultado do primeiro turno e a divulgação do modelo da cédula nas vinte e quatro horas seguintes.

Art. 84. No momento da votação, o eleitor dirigir-se-á à cabina duas vezes, sendo a primeira para o preenchimento da cédula destinada às eleições proporcionais, de cor branca, e a segunda para o preenchimento da cédula destinada às eleições majoritárias, de cor amarela.

Parágrafo único. A Justiça Eleitoral fixará o tempo de votação e o número de eleitores por Seção, para garantir o pleno exercício do direito de voto.

- CE/65, art. 117.
- Lei nº 6.996/82, art. 11, *caput*: fixação, pelo TSE, do número de eleitores por seção eleitoral de acordo com o número de cabinas; p. único do art. 11: “Cada seção eleitoral terá, no mínimo, duas cabinas”. Res.-TSE nº 14.250/88: “[...] Fixação do número de 250 eleitores por cabina, nas seções das capitais, e de 200 nas seções do interior, de acordo com o art. 11 da Lei nº 6.996/82”.

Art. 85. Em caso de dúvida na apuração de votos dados a homônimos, prevalecerá o número sobre o nome do candidato.

Art. 86. No sistema de votação convencional considerar-se-á voto de legenda quando o eleitor assinalar o número do partido no local exato reservado para o cargo respectivo e somente para este será computado.

Art. 87. Na apuração, será garantido aos fiscais e delegados dos partidos e coligações o direito de observar diretamente, à distância não superior a um metro da mesa, a abertura da urna, a abertura e a contagem das cédulas e o preenchimento do boletim.

§ 1º O não-atendimento ao disposto no *caput* enseja a impugnação do resultado da urna, desde que apresentada antes da divulgação do boletim.

§ 2º Ao final da transcrição dos resultados apurados no boletim, o presidente da junta eleitoral é obrigado a entregar cópia deste aos partidos e coligações concorrentes ao pleito cujos representantes o requeiram até uma hora após sua expedição.

§ 3º Para os fins do disposto no parágrafo anterior, cada partido ou coligação poderá credenciar até três fiscais perante a junta eleitoral, funcionando um de cada vez.

§ 4º O descumprimento de qualquer das disposições deste artigo constitui crime, punível com detenção de um a três meses, com a alternativa de prestação de serviços à comunidade pelo mesmo período e multa, no valor de um mil a cinco mil *Ufirs*.

\* V. nota ao art. 105, § 2º, desta lei.

§ 5º O rascunho ou qualquer outro tipo de anotação fora dos boletins de urna, usados no momento da apuração dos votos, não poderão servir de prova posterior perante a Junta apuradora ou totalizadora.

§ 6º O boletim mencionado no § 2º deverá conter o nome e o número dos candidatos nas primeiras colunas, que precederão aquelas onde serão designados os votos e o partido ou coligação.

Art. 88. O juiz presidente da junta eleitoral é obrigado a recontar a urna, quando:

- V. nota ao inciso II deste artigo.

I – o boletim apresentar resultado não coincidente com o número de votantes ou discrepante dos dados obtidos no momento da apuração;

II – ficar evidenciada a atribuição de votos a candidatos inexistentes, o não-fechamento da contabilidade da urna ou a apresentação de totais de votos nulos, brancos ou válidos destoantes da média geral das demais seções do mesmo município, zona eleitoral.

- Ac.-TSE, de 6.3.2007, no REspe nº 25.142: inaplicabilidade desta regra no caso de registro digital do voto implantado pela Lei nº 10.740/2003.

Art. 89. Será permitido o uso de instrumentos que auxiliem o eleitor analfabeto a votar, não sendo a Justiça Eleitoral obrigada a fornecê-los.

## DISPOSIÇÕES FINAIS

Art. 90. Aos crimes definidos nesta Lei, aplica-se o disposto nos arts. 287 e 355 a 364 da Lei nº 4.737, de 15 de julho de 1965 – Código Eleitoral.

§ 1º Para os efeitos desta lei, respondem penalmente pelos partidos e coligações os seus representantes legais.

§ 2º Nos casos de reincidência, as penas pecuniárias previstas nesta lei aplicam-se em dobro.

Art. 90-A. (Vetado.)

- Artigo 90-A acrescido pelo art. 1º da Lei nº 11.300/2006.

Art. 91. Nenhum requerimento de inscrição eleitoral ou de transferência será recebido dentro dos cento e cinquenta dias anteriores à data da eleição.

Parágrafo único. A retenção de título eleitoral ou do comprovante de alistamento eleitoral constitui crime, punível com detenção, de um a três meses, com a alternativa de prestação de serviços à comunidade por igual período, e multa no valor de cinco mil a dez mil *Ufirs*.

- \* V. nota ao art. 105, § 2º, desta lei.
- CE/65, art. 295: crime de retenção de título eleitoral.

Art. 92. O Tribunal Superior Eleitoral, ao conduzir o processamento dos títulos eleitorais, determinará de ofício a revisão ou correção das zonas eleitorais sempre que:

- Res.-TSE nº 21.538/2003, arts. 58 a 76: normas sobre revisão do eleitorado. Res.-TSE nº 21.372/2003: correções ordinárias pelo menos uma vez a cada ano. Res.-TSE nºs 20.472/99, 21.490/2003, 22.021/2005 e 22.586/2007, dentre outras: necessidade de preenchimento cumulativo dos três requisitos.

I – o total de transferências de eleitores ocorridas no ano em curso seja dez por cento superior ao do ano anterior;

II – o eleitorado for superior ao dobro da população entre dez e quinze anos, somada à de idade superior a setenta anos do território daquele município;

III – o eleitorado for superior a *sessenta e cinco por cento* da população projetada para aquele ano pelo Instituto Brasileiro de Geografia e Estatística (IBGE).

- \* Res.-TSE nºs 20.472/99 e 21.490/2003: revisão quando o eleitorado for superior a 80% da população. Res.-TSE nº 21.490/2003: nos municípios em que a relação eleitorado/população for superior a 65% e menor ou igual a 80%, o cumprimento do disposto neste artigo se dá por meio da correção ordinária anual prevista na Res.-TSE nº 21.372/2003.
- Res.-TSE nº 21.538/2003, art. 58, § 2º: “Não será realizada revisão de eleitorado em ano eleitoral, salvo em situações excepcionais, quando autorizada pelo Tribunal Superior Eleitoral”.

Art. 93. O Tribunal Superior Eleitoral poderá requisitar, das emissoras de rádio e televisão, no período compreendido entre 31 de julho e o dia do pleito, até dez minutos diários, contínuos ou não, que poderão ser somados e usados em dias espaçados, para a divulgação de seus comunicados, boletins e instruções ao eleitorado.

- V. notas ao art. 99 desta lei, sobre compensação fiscal pela cedência de horário gratuito, em especial o Ato Declaratório Interpretativo-SRF nº 2/2006, artigo único, § 3º.

Art. 94. Os feitos eleitorais, no período entre o registro das candidaturas até cinco dias após a realização do segundo turno das eleições, terão prioridade para a participação do Ministério Público e dos Juizes de todas as Justiças e instâncias, ressalvados os processos de *habeas corpus* e mandado de segurança.

- Lei nº 4.410/64: “Institui prioridades para os feitos eleitorais e dá outras providências”.

§ 1º É defeso às autoridades mencionadas neste artigo deixar de cumprir qualquer prazo desta lei, em razão do exercício das funções regulares.

§ 2º O descumprimento do disposto neste artigo constitui crime de responsabilidade e será objeto de anotação funcional para efeito de promoção na carreira.

§ 3º Além das polícias judiciárias, os órgãos da receita federal, estadual e municipal, os tribunais e órgãos de contas auxiliarão a Justiça Eleitoral na apuração dos delitos eleitorais, com prioridade sobre suas atribuições regulares.

§ 4º Os advogados dos candidatos ou dos partidos e coligações serão notificados para os feitos de que trata esta lei com antecedência mínima de vinte e quatro horas, ainda que por fax, telex ou telegrama.

Art. 94-A. Os órgãos e entidades da administração pública direta e indireta poderão, quando solicitados, em casos específicos e de forma motivada, pelos tribunais eleitorais:

I – fornecer informações na área de sua competência;

- Dec. nº 4.199/2002: “Dispõe sobre a prestação de informações institucionais relativas à administração pública federal a partidos políticos, coligações e candidatos à presidência da República até a data da divulgação oficial do resultado final das eleições”.

II – ceder funcionários no período de 3 (três) meses antes a 3 (três) meses depois de cada eleição.

- Artigo 94-A e incisos I e II acrescidos pelo art. 1º da Lei nº 11.300/2006.

- Lei nº 6.999/82 e Res.-TSE nº 20.753/2000: dispõem sobre a requisição de servidores públicos pela Justiça Eleitoral.

Art. 95. Ao juiz eleitoral que seja parte em ações judiciais que envolvam determinado candidato é defeso exercer suas funções em processo eleitoral no qual o mesmo candidato seja interessado.

- CE/65, arts. 20 e 28, § 2º.
- Ac.-STJ, de 25.10.2005, no RMS nº 14.990: aplicação deste dispositivo também ao membro do Ministério Público.
- Ac.-TSE, de 21.3.2006, no REspe nº 25.287: não incidência deste dispositivo em se tratando de representação de natureza administrativa contra juiz eleitoral.

Art. 96. Salvo disposições específicas em contrário desta lei, as reclamações ou representações relativas ao seu descumprimento podem ser feitas por qualquer partido político, coligação ou candidato, e devem dirigir-se:

- Súm.-TSE nº 18/2000: “Conquanto investido de poder de polícia, não tem legitimidade o juiz eleitoral para, de ofício, instaurar procedimento com a finalidade de impor multa pela veiculação de propaganda eleitoral em desacordo com a Lei nº 9.504/97”.
- Ac.-TSE nºs 39/98, 15.805/99, 2.744/2001, 19.890/2002 e 5.856/2005: legitimidade do Ministério Público para representação sobre propaganda eleitoral; Ac.-TSE nº 4.654/2004: legitimidade do Ministério Público eleitoral para representação sobre pesquisa eleitoral. Ac.-TSE, de 6.3.2007, no REspe nº 25.770: “É parte legítima para propor representação fundada na Lei nº 9.504/97, a coligação que participa de eleição majoritária, ainda que a representação se refira a pleito proporcional”. Ac.-TSE, de 18.5.2006, no Ag nº 6.388, e de 1º.6.2006, no Ag nº 6.506: candidato ao cargo de vereador tem interesse de agir/ legitimidade para representar contra candidato a prefeito por prática de condutas tendentes a afetar a lisura do pleito e a igualdade de oportunidade entre os candidatos.
- Ac.-TSE, de 15.5.2007, no Ag nº 6.204, de 5.9.2006, na RP nº 1.037, 443/2002, 21.599/2004: prazo de 48 horas para representação por invasão de horário da propaganda eleitoral de outro candidato e por veiculação de propaganda irregular no horário normal das emissoras.
- Prazo para a propositura, até a data das eleições, de representação sobre propaganda eleitoral irregular: Ac.-TSE, de 19.6.2007, no REspe nº 27.993, de 1º.3.2007, na RP nº 1.356, e de 22.2.2007, na RP nº 1.357 (propaganda em *outdoor*); Ac.-TSE, de 10.4.2007, na RP nº 1.247, e

de 30.11.2006, na RP nº 1.346 (propaganda antecipada); Ac.-TSE, de 18.12.2007, no REspe nº 27.288 (propaganda antecipada veiculada em programa partidário); Ac.-TSE, de 2.10.2007, no REspe nº 28.372, de 18.9.2007, no REspe nº 28.014, de 2.8.2007, no REspe nº 28.227, e de 30.11.2006, na RP nº 1.341 (propaganda em bens públicos).

- Res.-TSE nº 21.166/2002: competência do juiz auxiliar para processamento e relatório da representação do art. 41-A, observado o rito do art. 22 da LC nº 64/90, e desmembramento do feito para que demais infrações à Lei Eleitoral, inclusive ao art. 73, sigam o rito do art. 96; competência dos corregedores para infrações à LC nº 64/90.
- Res.-TSE nº 21.078/2002 e Ac.-TSE nº 678/2004: legitimidade do titular de direito autoral para representar à Justiça Eleitoral, visando coibir prática ilegal em horário gratuito de propaganda partidária ou eleitoral. No mesmo sentido quanto à competência da Justiça Eleitoral, Ac.-TSE nº 586/2002. V., contudo, Res.-TSE nº 21.978/2005: competência do juiz eleitoral para fazer cessar irregularidades na propaganda eleitoral; competência da Justiça Comum para examinar dano ao direito autoral.
- Ac.-TSE, de 20.6.2006, no REspe nº 25.935, de 31.10.2006, no REspe nº 25.974, e de 18.12.2007, no REspe nº 28.039, dentre outros: a representação fundada no art. 73 da Lei nº 9.504/97 deve ser proposta até a data do pleito, sob pena de perda do interesse de agir.

I – aos juízes eleitorais, nas eleições municipais;

II – aos tribunais regionais eleitorais, nas eleições federais, estaduais e distritais;

III – ao Tribunal Superior Eleitoral, na eleição presidencial.

- Ac.-TSE nº 434/2002: foro especial ao candidato a presidente da República na condição de autor ou réu.

§ 1º As reclamações e representações devem relatar fatos, *indicando* provas, indícios e circunstâncias.

- \* Ac.-TSE nº 490/2002: o verbo “indicar” refere-se àquelas provas que, dada sua natureza, não se compatibilizam com sua imediata apresentação; autor e réu devem produzir as provas com a petição inicial e a contestação.

§ 2º Nas eleições municipais, quando a circunscrição abranger mais de uma zona eleitoral, o Tribunal Regional designará um juiz para apreciar as reclamações ou representações.

§ 3º Os tribunais eleitorais designarão três juízes auxiliares para a apreciação das reclamações ou representações que lhes forem dirigidas.

- Ac.-TSE nº 19.890/2004: a competência dos juízes auxiliares na representação com base no art. 36, § 3º, desta lei é absoluta e não se prorroga frente à conexão.

§ 4º Os recursos contra as decisões dos Juízes auxiliares serão julgados pelo Plenário do Tribunal.

§ 5º Recebida a reclamação ou representação, a Justiça Eleitoral notificará imediatamente o reclamado ou representado para, querendo, apresentar defesa em quarenta e oito horas.

§ 6º (Revogado pelo art. 5º da Lei nº 9.840/99.)

§ 7º Transcorrido o prazo previsto no § 5º, apresentada ou não a defesa, o órgão competente da Justiça Eleitoral decidirá e fará publicar a decisão em vinte e quatro horas.

- Ac.-TSE, de 14.8.2007, no REspe nº 28.215: “A sentença publicada após o prazo de 24 (vinte e quatro) horas, previsto no art. 96, § 5º e 7º, da Lei nº 9.504/97, tem como termo inicial para recurso a intimação do representado. Aplicação subsidiária do Código de Processo Civil”.

§ 8º Quando cabível recurso contra a decisão, este deverá ser apresentado no prazo de vinte e quatro horas da publicação da decisão em cartório ou sessão, assegurado ao recorrido o oferecimento de contra-razões, em igual prazo, a contar da sua notificação.

- Prazo de 24 horas para interposição de recurso: Ac.-TSE, de 19.6.2007, no REspe nº 27.832, de 12.12.2006, no REspe nº 25.302, de 28.11.2006, no Ag nº 7.011, de 2.2.2006, no REspe nº 25.622, e Ac.-TSE nº 25.421/2005 (recurso eleitoral contra decisão de juiz eleitoral em representação por captação de sufrágio); Ac.-TSE nº 25.450/2005 (recurso eleitoral contra decisão de juiz eleitoral em representação por prática de conduta vedada); Ac.-TSE nºs 24.600/2005 e 16.425/2002 (recurso eleitoral contra decisão de juiz eleitoral em representação por propaganda irregular); Ac.-TSE nº 25.421/2005 (embargos de declaração contra decisão de juiz eleitoral em representação por captação de sufrágio); Ac.-TSE, de 6.3.2007, no REspe nº 27.839 (decisão de juiz auxiliar de TRE em pedido de direito de resposta); Ag nº 2.008/99 (decisão de juiz auxiliar de TRE em representação por prática de propaganda extemporânea); Ac.-TSE, de 27.11.2007, no REspe nº 26.904 (embargos de declaração contra acórdão de TRE em representação por prática de conduta vedada); Ac.-TSE, de 20.11.2007, no REspe nº 26.281 (embargos de declaração contra acórdão de TRE em representação por propaganda extemporânea);

Ac.-TSE, de 19.6.2007, no REspe nº 28.209 (embargos de declaração contra acórdão de TRE em representação por propaganda irregular); Ac.-TSE, de 6.3.2007, no REspe nº 27.839 (embargos de declaração contra acórdão de TRE em pedido de direito de resposta); Ac.-TSE, de 6.3.2007, no REspe nº 27.839, e de 25.9.2006, no REspe nº 26.714 (recurso especial contra acórdão de TRE em pedido de direito de resposta); Ac.-TSE, de 20.3.2007, na RP nº 1.350, e de 10.8.2006, na RP nº 884 (agravo regimental contra decisão monocrática de ministro do TSE em representação por propaganda extemporânea).

- Ac.-TSE, de 19.6.2007, no REspe nº 27.832: aplicação do prazo de 3 dias para recurso estabelecido no art. 258 do Código Eleitoral em se tratando de investigação judicial com pedido cumulado de apuração de abuso de poder e infração ao art. 41-A da Lei nº 9.504/97.
- Ac.-TSE, de 15.3.2007, no REspe nº 26.214, de 27.11.2007, no REspe nº 26.904, e Ac.-TSE nº 789/2005: “Fixado o prazo em horas passíveis de, sob o ângulo exato, transformar-se em dia ou dias, impõe-se o fenômeno, como ocorre se previsto o de 24 horas a representar 1 dia. A regra somente é afastável quando expressamente a lei prevê termo inicial incompatível com a prática”. V., contra, Ac.-TSE nº 369/2002: “O prazo em horas conta-se minuto a minuto”.
- Res.-TSE nºs 20.890/2001, 21.518/2003, 22.249/2006 e 22.579/2007 (calendários eleitorais): a data-limite para proclamação dos candidatos eleitos tem sido considerada também a data a partir da qual as decisões não mais são publicadas em sessão, salvo as relativas a prestação de contas de campanha. Nesse sentido, Ac.-TSE nº 24.843/2005.
- Ac.-TSE, de 20.11.2007, no REspe nº 26.281: “A menção feita pelo § 8º à ‘publicação da decisão em sessão’ refere-se à simples leitura do resultado do julgamento proferido pelos magistrados auxiliares, e não à apreciação do recurso inominado dirigido aos TREs”.

§ 9º Os tribunais julgarão o recurso no prazo de quarenta e oito horas.

§ 10. Não sendo o feito julgado nos prazos fixados, o pedido pode ser dirigido ao órgão superior, devendo a decisão ocorrer de acordo com o rito definido neste artigo.

Art. 97. Poderá o candidato, partido ou coligação representar ao Tribunal Regional Eleitoral contra o juiz eleitoral que descumprir as disposições desta Lei ou der causa ao seu descumprimento, inclusive quanto aos prazos processuais; neste caso, ouvido o representado em vinte e quatro horas, o Tribunal ordenará a observância do procedimento que explicitar, sob pena de incorrer o Juiz em desobediência.

- Ac.-TSE nº 3.677/2005: inaplicabilidade do disposto no art. 54 da Loman (sigilo) à representação prevista neste artigo.

Parágrafo único. No caso do descumprimento das disposições desta Lei por Tribunal Regional Eleitoral, a representação poderá ser feita ao Tribunal Superior Eleitoral, observado o disposto neste artigo.

- Ac.-TSE, de 8.3.2007, na RP nº 1.332: impossibilidade de propositura de representação quando o dispositivo apontado como descumprido por tribunal regional eleitoral não se encontra na Lei nº 9.504/97, mas em resolução do Tribunal Superior Eleitoral.

Art. 98. Os eleitores nomeados para compor as mesas receptoras ou juntas eleitorais e os requisitados para auxiliar seus trabalhos serão dispensados do serviço, mediante declaração expedida pela Justiça Eleitoral, sem prejuízo do salário, vencimento ou qualquer outra vantagem, pelo dobro dos dias de convocação.

- Res.-TSE nº 22.424/2006: a dispensa do serviço, pelo dobro dos dias de convocação, compreende, também, “a realização dos atos preparatórios do processo eleitoral, como nas hipóteses de treinamentos e de preparação ou montagem de locais de votação”.
- Lei nº 8.868/94, art. 15: “Os servidores públicos federais, estaduais e municipais, da administração direta e indireta, quando convocados para compor as mesas receptoras de votos ou juntas apuradoras nos pleitos eleitorais, terão, mediante declaração do respectivo juiz eleitoral, direito a ausentar-se do serviço em suas repartições, pelo dobro dos dias de convocação pela Justiça Eleitoral”.

Art. 99. As emissoras de rádio e televisão terão direito a compensação fiscal pela cedência do horário gratuito previsto nesta lei.

- Dec. nº 5.331/2005: “Regulamenta o parágrafo único do art. 52 da Lei nº 9.096, de 19 de setembro de 1995, e o art. 99 da Lei nº 9.504, de 30 de setembro de 1997, para os efeitos de compensação fiscal pela divulgação gratuita da propaganda partidária ou eleitoral”.
- Ato Declaratório Interpretativo-SRF nº 2/2006 (*DO* de 10.3.2006), que “Dispõe sobre o critério de cálculo da compensação fiscal pela divulgação gratuita da propaganda partidária ou eleitoral”:  
“Artigo único. A compensação fiscal de que trata o art. 1º do Decreto nº 5.331, de 2005, corresponde a oito décimos do somatório dos valores efetivamente praticados na mesma grade horária exibida no dia anterior à data de início de divulgação gratuita da propaganda partidária ou eleitoral. § 1º Para efeito do *caput*, considera-se valor efetivamente praticado o resultado da multiplicação do preço do espaço comercializado pelo tempo de exibição da publicidade contratada.

§ 2º Na hipótese de o tempo destinado à divulgação gratuita abranger apenas parte de um espaço comercializado do dia anterior ao de início da divulgação, o valor efetivamente praticado deverá ser apurado proporcionalmente ao tempo abrangido.

§ 3º O disposto neste artigo aplica-se também em relação aos comunicados, às instruções e a outras requisições da Justiça Eleitoral, relativos aos programas partidários ou eleitorais”.

Art. 100. A contratação de pessoal para prestação de serviços nas campanhas eleitorais não gera vínculo empregatício com o candidato ou partido contratantes.

- IN nº 16/2006, da Secretaria de Receita Previdenciária do Ministério da Previdência Social (DO de 20.9.2006), que “Dispõe sobre a declaração para a Previdência Social e o recolhimento das contribuições previdenciárias decorrentes da contratação de pessoal para prestação de serviços nas campanhas eleitorais”:

“Art. 1º É segurado contribuinte individual, nos termos das alíneas *g* e *h* do inciso V do art. 12 da Lei nº 8.212, de 24 de julho de 1991, a pessoa física contratada, respectivamente, por comitê financeiro de partido político ou por candidato a cargo eletivo, para prestação de serviços nas campanhas eleitorais.

Art. 2º O comitê financeiro de partido político tem a obrigação de arrecadar a contribuição do segurado contribuinte individual a seu serviço, descontando-a da respectiva remuneração, e de recolher o valor arrecadado juntamente com a contribuição a seu cargo, de acordo com o art. 4º da Lei nº 10.666, de 8 de maio de 2003, utilizando-se da respectiva inscrição no Cadastro Nacional de Pessoas Jurídicas (CNPJ), concedida pela Secretaria da Receita Federal.

Art. 3º A ocorrência de fatos geradores de contribuições e demais informações pertinentes deverão ser informadas à Previdência Social mediante Guia de Recolhimento do Fundo de Garantia do Tempo de Serviço e Informações à Previdência Social (GFIP).

Art. 4º O disposto nos arts. 2º e 3º aplica-se aos fatos geradores ocorridos até 31 de dezembro do ano em que as inscrições no CNPJ forem feitas.

Art. 5º Esta instrução normativa entra em vigor na data de sua publicação”.

Art. 101. (Vetado.)

Art. 102. O parágrafo único do art. 145 da Lei nº 4.737, de 15 de julho de 1965 – Código Eleitoral passa a vigorar acrescido do seguinte inciso IX:

“Art. 145. [...]

Parágrafo único. [...]

IX – os policiais militares em serviço.”

Art. 103. O art. 19, *caput*, da Lei nº 9.096, de 19 de setembro de 1995 – Lei dos Partidos, passa a vigorar com a seguinte redação:

“Art. 19. Na segunda semana dos meses de abril e outubro de cada ano, o partido, por seus órgãos de direção municipais, regionais ou nacional, deverá remeter, aos Juízes Eleitorais, para arquivamento, publicação e cumprimento dos prazos de filiação partidária para efeito de candidatura a cargos eletivos, a relação dos nomes de todos os seus filiados, da qual constará a data de filiação, o número dos títulos eleitorais e das Seções em que estão inscritos.”

Art. 104. O art. 44 da Lei nº 9.096, de 19 de setembro de 1995, passa a vigorar acrescido do seguinte § 3º:

“Art. 44. [...]”

§ 3º Os recursos de que trata este artigo não estão sujeitos ao regime da Lei nº 8.666, de 21 de junho de 1993.”

Art. 105. Até o dia 5 de março do ano da eleição, o Tribunal Superior Eleitoral expedirá todas as instruções necessárias à execução desta lei, ouvidos previamente, em audiência pública, os delegados dos partidos participantes do pleito.

§ 1º O Tribunal Superior Eleitoral publicará o código orçamentário para o recolhimento das multas eleitorais ao Fundo Partidário, mediante documento de arrecadação correspondente.

§ 2º Havendo substituição da *Ufir* por outro índice oficial, o Tribunal Superior Eleitoral procederá à alteração dos valores estabelecidos nesta Lei pelo novo índice.

\* A Unidade Fiscal de Referência (Ufir), instituída pela Lei nº 8.383/91, foi extinta pela MP nº 1.973-67/2000, tendo sido sua última reedição (MP nº 2.176-79/2001) convertida na Lei nº 10.522/2002, e seu último valor é R\$1,0641. Ac.-TSE nº 4.491/2005: possibilidade de conversão, em moeda corrente, dos valores fixados em Ufir.

Art. 106. Esta lei entra em vigor na data de sua publicação.

Art. 107. Revogam-se os arts. 92, 246, 247, 250, 322, 328, 329, 333 e o p. único do art. 106 da Lei nº 4.737, de 15 de julho de 1965 – Código

Eleitoral; o § 4º do art. 39 da Lei nº 9.096, de 19 de setembro de 1995; o § 2º do art. 50 e o § 1º do art. 64 da Lei nº 9.100, de 29 de setembro de 1995; e o § 2º do art. 7º do Decreto-Lei nº 201, de 27 de fevereiro de 1967.

Brasília, 30 de setembro de 1997; 176ª da Independência e 109ª da República.

Marco Antonio de Oliveira Maciel  
Iris Rezende

---

Publicada no *DO* de 1º.10.97.

**ANEXOS**  
**LEI Nº 9.504**



Sigla e nº do Partido/Série  
Recebemos de: \_\_\_\_\_

NOME DO PARTIDO  
Recibo Eleitoral

UF: \_\_\_\_\_ R\$ \_\_\_\_\_

Endereço: \_\_\_\_\_ Município: \_\_\_\_\_ UFIR \_\_\_\_\_

Mun.: \_\_\_\_\_ CEP: \_\_\_\_\_ Valor por extenso em moeda corrente: \_\_\_\_\_  
doação para campanha eleitoral das eleições municipais

CPF ou CGC nº \_\_\_\_\_ Data: \_\_/\_\_/\_\_ \_\_\_\_\_

a quantia de R\$ \_\_\_\_\_ correspondente a \_\_\_\_\_ UFIR \_\_\_\_\_ (Assinatura do responsável)

Data: \_\_/\_\_/\_\_ \_\_\_\_\_ Nome do Resp.: \_\_\_\_\_

\_\_\_\_\_ CPF nº \_\_\_\_\_

Nome do Responsável \_\_\_\_\_ Série: sigla e nº do partido/numeração seqüencial

CPF nº \_\_\_\_\_

## FICHA DE QUALIFICAÇÃO DO CANDIDATO (Modelo 1)

Nome: \_\_\_\_\_ Nº \_\_\_\_\_

Nº do CPF: \_\_\_\_\_ Nº da Identidade: \_\_\_\_\_ Órgão Expedidor: \_\_\_\_\_

Endereço Residencial: \_\_\_\_\_ Telefone: \_\_\_\_\_

Endereço Comercial: \_\_\_\_\_ Telefone: \_\_\_\_\_

Partido Político: \_\_\_\_\_ Comitê Financeiro: \_\_\_\_\_

Eleição: \_\_\_\_\_ Circunscrição: \_\_\_\_\_

Conta Bancária nº: \_\_\_\_\_ Banco: \_\_\_\_\_ Agência: \_\_\_\_\_

Limite de Gastos em Real: \_\_\_\_\_

### DADOS PESSOAIS DO RESPONSÁVEL PELA ADMINISTRAÇÃO FINANCEIRA DA CAMPANHA

Nome: \_\_\_\_\_ Nº \_\_\_\_\_

Nº do CPF: \_\_\_\_\_ Nº da Identidade: \_\_\_\_\_ Órgão Expedidor: \_\_\_\_\_

Endereço Residencial: \_\_\_\_\_ Telefone: \_\_\_\_\_

Endereço Comercial: \_\_\_\_\_ Telefone: \_\_\_\_\_

Local: \_\_\_\_\_ Data: \_\_\_\_/\_\_\_\_/\_\_\_\_

\_\_\_\_\_  
Assinatura

\_\_\_\_\_  
Assinatura

## INSTRUÇÕES DE PREENCHIMENTO

### A) DADOS DO CANDIDATO

- 1 – Nome – informar o nome completo do candidato;
- 2 – Nº – informar o número atribuído ao candidato para concorrer às eleições;
- 3 – Nº do CPF – informar o número do documento de identificação do candidato no Cadastro de Pessoas Físicas;

- 4 – Nº da Identidade – informar o número da Carteira de Identidade do candidato;
- 5 – Órgão Expedidor – informar o órgão expedidor da Carteira de Identidade;
- 6 – Endereço Residencial – informar o endereço residencial completo do candidato;
- 7 – Telefone – informar o número do telefone residencial do candidato, inclusive DDD;
- 8 – Endereço Comercial – informar o endereço comercial completo do candidato;
- 9 – Telefone – informar o número do telefone comercial do candidato, inclusive DDD;
- 10 – Partido Político – informar o nome do partido político pelo qual concorre às eleições;
- 11 – Comitê Financeiro – informar o nome do comitê financeiro ao qual está vinculado o candidato;
- 12 – Eleição – informar a eleição para a qual o candidato concorre (cargo eletivo);
- 13 – Circunscrição – informar a circunscrição à qual está jurisdicionado o comitê;
- 14 – Conta Bancária Nº – informar o número da conta corrente da campanha, caso tenha sido aberta pelo candidato;
- 15 – Banco – se o campo anterior foi preenchido, informar o banco onde abriu a conta corrente;
- 16 – Agência – informar a agência bancária onde foi aberta a conta corrente;
- 17 – Limite de Gastos em Real – informar, em Real, o limite de gastos estabelecidos pelo partido;

#### ***B) DADOS DO RESPONSÁVEL PELA ADMINISTRAÇÃO FINANCEIRA DA CAMPANHA***

- 1 – Nome – informar o nome do responsável indicado pelo candidato para administrar os recursos de sua campanha;
- 2 – Nº do CPF – informar o número do documento de identificação do responsável no Cadastro de Pessoas Físicas;
- 3 – Nº da Identidade – informar o número da Carteira de Identidade do responsável;
- 4 – Órgão Expedidor – informar o órgão expedidor da Carteira de Identidade;
- 5 – Endereço Residencial – informar o endereço residencial completo do responsável;
- 6 – Telefone – informar o número do telefone residencial, inclusive DDD;
- 7 – Endereço Comercial – informar o endereço comercial completo do responsável;
- 8 – Telefone – informar o número do telefone comercial, inclusive DDD;
- 9 – indicar local e data do preenchimento;
- 10 – assinaturas do candidato e do responsável pela administração financeira da campanha.

## DEMONSTRAÇÃO DOS RECIBOS ELEITORAIS RECEBIDOS (Modelo 2)

Direção Nacional/Estadual do Partido/Comitê Financeiro/Candidato:

Eleição: \_\_\_\_\_ UF/Município: \_\_\_\_\_

DATA	NUMERAÇÃO	QUANTIDADE	RECEBIDO DE

Local: \_\_\_\_\_

Data: \_\_\_\_ / \_\_\_\_ / \_\_\_\_

\_\_\_\_\_  
Assinatura

\_\_\_\_\_  
Assinatura

### INSTRUÇÕES DE PREENCHIMENTO

- 1 – Direção Nacional/Estadual do Partido/Comitê Financeiro/Candidato – informar o nome de quem está apresentando a demonstração: se direção nacional do partido político, direção estadual, comitê financeiro ou candidato;
- 2 – Eleição – informar a eleição de que se trata (cargo eletivo);
- 3 – UF/Município – informar a Unidade da Federação e Município;
- 4 – Data – informar a data em que os recibos eleitorais foram recebidos, no formato dia, mês e ano;
- 5 – Numeração – informar a numeração e série dos recibos eleitorais recebidos;
- 6 – Quantidade – informar a quantidade de recibos eleitorais recebidos;
- 7 – Recebidos de – informar o nome do órgão repassador dos recibos;
- 8 – indicar local e data do preenchimento;
- 9 – assinatura dos responsáveis.

## DEMONSTRAÇÃO DOS RECURSOS ARRECADADOS (Modelo 3)

Direção Nacional do Partido/Estadual/Comitê/Candidato: \_\_\_\_\_

Eleição: \_\_\_\_\_ UF/Município: \_\_\_\_\_

DATA	NÚMERO DOS RECIBOS	ESPÉCIE DO RECURSO	DOADOR/ CONTRIBUINTE	CGC/CPF	VALORES	
					UFIR	R\$
TOTAL/TRANSPORTAR						

Local: \_\_\_\_\_

Data: \_\_\_\_ / \_\_\_\_ / \_\_\_\_

\_\_\_\_\_  
Assinatura

\_\_\_\_\_  
Assinatura

### INSTRUÇÕES DE PREENCHIMENTO

1 – Direção Nacional do Partido/Comitê Financeiro/Candidato – informar o nome de quem está apresentando a demonstração: se direção nacional/estadual do partido político, comitê ou candidato;

2 – Eleição – informar a eleição de que se trata (cargo eletivo);

3 – UF/Município – informar a Unidade da Federação e Município;

4 – Data – informar a data em que a doação/contribuição foi recebida, no formato dia, mês e ano;

5 – Número dos Recibos – informar a numeração e série dos recibos eleitorais entregues aos doadores/contribuintes;

6 – Espécie do Recurso – informar o tipo de recurso recebido, se em moeda corrente ou estimável em dinheiro;

7 – Doador/Contribuinte – informar o nome completo de quem doou os recursos, inclusive no caso de recursos próprios do candidato;

8 – CGC/CPF – informar o número do CGC ou do CPF do doador/contribuinte, conforme seja pessoa jurídica ou pessoa física;

9 – Valores

9a – UFIR – informar o valor das arrecadações em UFIR, dividindo o valor em R\$ pelo valor da UFIR do mês da doação em moeda corrente;

9b – R\$ – informar o valor da doação em moeda corrente;

10 – Total/Transportar – informar o total em UFIR e em R\$ dos valores arrecadados;

11 – indicar local e data do preenchimento;

12 – assinatura dos responsáveis.

## RELAÇÃO DE CHEQUES RECEBIDOS (Modelo 4)

Direção Nacional/Estadual do Partido/Comitê/Candidato: \_\_\_\_\_

Eleição: \_\_\_\_\_ UF/Município: \_\_\_\_\_

DATA DO RECEBIMENTO	IDENTIFICAÇÃO EMITENTE/DOADOR		IDENTIFICAÇÃO DO CHEQUE			VALORES	
	NOME	CGC/CPF	DATA DA EMISSÃO	Nº BCO.	Nº AG.	Nº CHEQUE	R\$
TOTAL/TRANSPORTAR							

Local: \_\_\_\_\_

Data: \_\_\_\_ / \_\_\_\_ / \_\_\_\_

\_\_\_\_\_  
Assinatura

\_\_\_\_\_  
Assinatura

### INSTRUÇÕES DE PREENCHIMENTO

1 – Direção Nacional/Estadual do Partido/Comitê Financeiro/Candidato – informar o nome de quem está apresentando a demonstração: se direção nacional/estadual do partido político, comitê ou candidato;

2 – Eleição – informar a eleição de que se trata (cargo eletivo);

3 – UF/Município – informar a Unidade da Federação e Município;

4 – Data do Recebimento – informar a data em que os cheques foram recebidos, no formato dia, mês e ano;

5 – Identificação do emitente/doador

5a – Nome – informar o nome do emitente do cheque;

5b – CGC/CPF – informar o número do CGC ou CPF do emitente do cheque, conforme seja pessoa jurídica ou pessoa física;

6 – Identificação do Cheque

6a – Data da Emissão – informar a data em que o cheque foi emitido pelo doador, no formato dia, mês e ano;

6b – Nº do Banco – informar o número do banco sacado;

6c – Nº da Agência – informar o número da agência;

6d – Nº do Cheque – informar o número do cheque;

7 – Valores – R\$ – informar o valor dos cheques em moeda corrente;

8 – Total/Transportar – informar o total em R\$ dos cheques recebidos;

9 – indicar local e data do preenchimento;

10 – assinatura dos responsáveis.

## DEMONSTRAÇÃO DAS ORIGENS E APLICAÇÕES DOS RECURSOS (Modelo 5)

PARTIDO/COMITÊ/CANDIDATO:			
ELEIÇÃO:	UF/MUNICÍPIO		
TÍTULO DA CONTA			TOTAL – R\$
<b>1 – RECEITAS</b>			
DOAÇÕES E CONTRIBUIÇÕES			
Recursos Próprios			
Recursos de Pessoas Físicas			
Recursos de Pessoas Jurídicas			
Transferências Financeiras Recebidas			
FUNDO PARTIDÁRIO			
Quotas Recebidas			
RECEITAS FINANCEIRAS			
Variações Monetárias Ativas			
Rendas de Aplicações			
OUTRAS RECEITAS			
Vendas de Bens de Uso			
<b>F. PARTIDÁRIO</b>	<b>O. RECURSOS</b>		<b>TOTAL – R\$</b>
<b>2 – DESPESAS</b>			
Despesas com Pessoal			
Encargos Sociais			
Impostos			
Aluguéis			
Despesas de Viagens			
Honorários Profissionais			
Locações de Bens Móveis			
Despesas Postais			
Materiais de Expediente			
Despesas com Veículos			
Propagandas e Publicidade			
Serviços Prestados por Terceiros			
Cachês de Artistas ou Animadores			
Materiais Impressos			
Lanches e Refeições			
Energia Elétrica			
Despesas de Manutenção e Reparo			
Montagem de Palanques e Equipamentos			
Despesas com Pesquisas ou Testes Eleitorais			
Despesas de Eventos Promocionais			
Despesas Financeiras			
Produções Audiovisuais			
Outras Despesas			
<b>3 – TRANSFERÊNCIAS FINANCEIRAS EFETUADAS</b>			
<b>4 – IMOBILIZAÇÕES – TOTAL</b>			
Bens Móveis			
Bens Imóveis			
<b>SALDO (+1-2-3-4=5) TOTAL</b>			
Saldo em Caixa			
Saldo em Banco			
Banco [...]			

Obs.: As Obrigações a Pagar deverão ser deduzidas dos saldos financeiros (caixa e banco), sendo demonstradas mediante Demonstração de Obrigações a Pagar (Modelo 11) devidamente assinada pelo tesoureiro.

## FICHA DE QUALIFICAÇÃO DO COMITÊ FINANCEIRO (Modelo 6)

Partido: \_\_\_\_\_  
Direção/Comitê Financeiro/Candidato: \_\_\_\_\_ Único? Sim: \_\_\_\_\_ Não: \_\_\_\_\_  
Eleição: \_\_\_\_\_ UF/Município: \_\_\_\_\_  
Número da Conta Bancária: \_\_\_\_\_ Banco: \_\_\_\_\_ Agência: \_\_\_\_\_  
Endereço: \_\_\_\_\_

NOMES DOS MEMBROS	FUNÇÕES

Local: \_\_\_\_\_

Data: \_\_\_\_ / \_\_\_\_ / \_\_\_\_

\_\_\_\_\_  
Assinatura

\_\_\_\_\_  
Assinatura

### INSTRUÇÕES DE PREENCHIMENTO

- 1 – Nome do Partido – informar o nome do partido político;
- 2 – Direção/Comitê/Candidato – informar se é da direção nacional/estadual/comitê financeiro ou candidato;
- 2a – Único? Sim? Não? – marcar um X no campo correspondente, conforme se trate, no caso de comitê estadual/municipal, de comitê único do partido para as eleições de toda a circunscrição ou de comitê específico para determinada eleição;
- 3 – Eleição – informar a eleição de que se trata (cargo eletivo);
- 4 – UF/Município – informar a Unidade da Federação e Município;
- 5 – Conta Bancária – informar o número da conta corrente do comitê financeiro;
- 6 – Banco – informar o banco onde foi aberta a conta corrente do comitê;
- 7 – Agência – informar a agência bancária;
- 8 – Nomes dos Membros – informar o nome completo dos membros do comitê financeiro;
- 9 – Funções – informar as funções (tipo de responsabilidade) por eles exercidas, na mesma ordem da citação dos nomes;
- 10 – indicar local e data do preenchimento;
- 11 – assinatura dos responsáveis.

## DEMONSTRAÇÃO DO LIMITE DE GASTOS (Modelo 7)

Nome do Partido: \_\_\_\_\_

Direção/Comitê Financeiro/Candidato: \_\_\_\_\_

ELEIÇÃO

CANDIDATO		LIMITE EM R\$
NOME	NÚMERO	
TOTAL/TRANSPORTAR		

Local: \_\_\_\_\_

Data: \_\_\_\_ / \_\_\_\_ / \_\_\_\_

\_\_\_\_\_  
Assinatura

\_\_\_\_\_  
Assinatura

### INSTRUÇÕES DE PREENCHIMENTO

- 1 – Nome do Partido – informar o nome do partido político;
- 2 – Comitê Financeiro/Direção/Candidato – informar o nome: se da direção nacional/estadual, do comitê e candidato que está apresentando a demonstração;
- 3 – Eleição – informar a eleição de que se trata (cargo eletivo);
- 4 – Candidato
- 4a – Nome – informar o nome completo do candidato;
- 4b – Número – informar o número atribuído ao candidato, com o qual concorre à eleição;
- 5 – Limite em R\$ – informar o valor em Real do limite de gastos atribuído ao candidato, pelo partido;
- 6 – Total/Transportar – informar o total em Real;
- 7 – indicar o local e a data do preenchimento;
- 8 – assinatura dos responsáveis.

**DEMONSTRAÇÃO DOS RECIBOS ELEITORAIS DISTRIBUÍDOS  
(Modelo 8)**

Direção Nacional/Estadual/Comitê Financeiro: \_\_\_\_\_  
Eleição: \_\_\_\_\_

DATA	NUMERAÇÃO	QUANTIDADE	DISTRIBUÍDO A

Local: \_\_\_\_\_

Data: \_\_\_\_ / \_\_\_\_ / \_\_\_\_

\_\_\_\_\_  
Assinatura

\_\_\_\_\_  
Assinatura

**INSTRUÇÕES DE PREENCHIMENTO**

- 1 – Direção Nacional/Estadual do Partido/Comitê Financeiro – informar o nome de quem está apresentando a demonstração: se direção nacional/estadual do partido político ou comitê financeiro;
- 2 – Eleição – informar a eleição de que se trata (cargo eletivo);
- 3 – Data – informar a data da entrega dos recibos eleitorais, no formato dia, mês e ano;
- 4 – Numeração – informar a numeração dos recibos eleitorais distribuídos, inclusive com a sua série;
- 5 – Quantidade – informar a quantidade de recibos eleitorais distribuídos, separados por valor de face;
- 6 – Distribuído a – informar o nome da direção (nacional/estadual) ou do comitê ou candidato que recebeu os recibos eleitorais;
- 7 – indicar local e data do preenchimento;
- 8 – assinatura dos responsáveis.

**DEMONSTRAÇÃO DE TRANSFERÊNCIAS FINANCEIRAS  
(Modelo 9)**

Direção Nacional/Estadual do Partido/Comitê Financeiro: \_\_\_\_\_

DATA	NOME DO PARTIDO/COMITÊ/CANDIDATO BENEFICIÁRIO	VALORES R\$
TOTAL/TRANSPORTAR		

Local: \_\_\_\_\_

Data: \_\_\_\_/\_\_\_\_/\_\_\_\_

\_\_\_\_\_  
Assinatura

\_\_\_\_\_  
Assinatura

**INSTRUÇÕES DE PREENCHIMENTO**

1 – Direção Nacional/Estadual do Partido/Comitê Financeiro – informar o nome de quem realizou as transferências: se direção nacional/estadual do partido ou comitê financeiro, inclusive no caso de coligações;

2 – Data – informar a data em que ocorreu a transferência financeira, no formato dia, mês e ano;

3 – Nome do Partido/Comitê/Candidato – informar o nome do partido (direção nacional/estadual) do comitê ou do candidato beneficiário da transferência dos recursos, inclusive no caso de coligações;

4 – Valores – R\$ – informar o valor das transferências em moeda corrente;

5 – Total/Transportar – informar o total e em R\$ das transferências efetuadas;

6 – indicar local e data do preenchimento;

7 – assinatura dos responsáveis.

## DEMONSTRAÇÃO FINANCEIRA CONSOLIDADA (Modelo 10)

Nome do Partido: \_\_\_\_\_

Direção Nacional: \_\_\_\_\_

COMITÊS FINANCEIROS VINCULADOS	VALORES R\$		
	ARRECADADOS	APLICADOS	SALDOS
TOTAIS/ TRANSPORTAR			

Local: \_\_\_\_\_

Data: \_\_\_\_ / \_\_\_\_ / \_\_\_\_

\_\_\_\_\_  
Assinatura

\_\_\_\_\_  
Assinatura

### INSTRUÇÕES DE PREENCHIMENTO

- 1 – Nome do Partido – informar o nome do partido político;
- 2 – Comitês Financeiros Vinculados – informar o nome da direção estadual ou comitês, estadual ou municipal, vinculados à campanha para Prefeito;
- 3 – Valores/R\$
  - 3a – Arrecadados – informar o total, em moeda corrente, dos valores arrecadados para cada comitê;
  - 3b – Aplicados – informar o total, em moeda corrente, dos valores aplicados para cada comitê;
  - 3c – Saldos – informar os saldos financeiros apresentados, de cada comitê;
- 4 – Totais/Transportar – informar os totais dos recursos arrecadados, aplicados e dos respectivos saldos, representando o movimento financeiro de toda a campanha para Prefeito;
- 5 – indicar o local e data do preenchimento;
- 6 – assinatura dos responsáveis.

